

# The Ra コンタクト

---

## 教える 一つの法則

---

II巻



出典 :Ra、1つの楽器の法則の謙虚なメッセンジャー :Carla L. Rueckert

質問者 :ドン・エルキンズ

スクライプ :ジム・マッカーティ

---

リリスニングプロジェクト :Tobey Wheelock

制作と編集 :ゲイリー・ビーンとオースティン・ブリッジ

Ra Contact :Teaching the Law of One – Volume 2 PDF

Version (Second Printing)

Copyright©2018L/ L Research、Tobey Wheelock

Allrightsreserved。この本のいかなる部分も、著作権所有者からの書面による許可なしに、いかなる形式または手段（写真コピーまたは情報の保存および検索システムを含む、グラフィック、電子、または機械的）によって複製または使用することはできません。

ISBN :978-1-64356-003-8

L /LResearchが発行

ボックス5195

ケンタッキー州レイビル40255-0195、米国

[www.llresearch.org](http://www.llresearch.org)

[contact@llresearch.org](mailto:contact@llresearch.org)AaronMaretによるカ

バーアートMarkZealorによるカバー写真

# 目次

はじめに :第2巻.....	5
Raコンタクトセッション	
セッション57.....	6セッション
58.....	16セッション
59.....	23セッション
60...。	30セッション
61.....	41セッション
62.....	48セッション
63.....	56セッション
64.....	66セッション
65.....	74セッション
66.....	85セッション
67.....	98セッション
68.....	111セッション
69.....	119セッション
70..	127セッション
71.....	135セッション
72.....	143セッション
73.....	150セッション
74...。	160セッション
75.....	167セッション
76.....	179セッション
77.....	187セッション
78.....	195セッション
79.....	207セッション
80.....	218セッション
81.....	226セッション
82.....	235セッション
83.....	246セッション
84.....	256セッション
85...。	266セッション
86.....	274セッション
87.....	283セッション
88.....	293セッション
89...。	303セッション
90.....	315セッション
91.....	325

セッション92.....	335セ
セッション93.....	346セ
セッション94.....	354セ
セッション95.....	366セ
セッション96.....	377セ
セッション97.....	385セ
セッション98.....	392セ
セッション99.....	398セ
セッション100.....	404セ
セッション101.....	410セ
セッション102.....	415422セ
103.....	
セッション104.....	429セ
セッション105.....	436セ
106.....	444
エピソード.....	452大
アルカナ.....	454用語
集.....	477インデ
クス.....	499あ
とがき.....	536

## はじめに :ボリューム2

この本は、Theというタイトルの2巻セットの第2巻です。

Ra連絡先 :1つの法則を教える。これには、地球の歴史でRaの存在として知られている地球外の存在のグループとの調整されたテレパシーのトランス接触のセッション#57-106が含まれています。この接触は、1962年に開始された、地球外生命体とのテレパシー通信を確立するための進行中の実験の結果でした。Raとの話し合いは、質疑応答の形をとり、1981年1月15日から1984年3月15日まで続きました。 ;カーラ・L・リュッケルトが楽器を務めました。そして、この元のグループの最後の生きているメンバーであるジム・マッカーティが筆記者を務めました。

Raは、地球が魂の次の進化段階への卒業の真っ只中にあることを示しています。これは、彼らが愛と理解の第4の密度と呼んでいます。 Raは私たちのグループと連絡を取り、心、体、精神の進化に関する情報を興味のあるスピリチュアルシーカーに提供しました。それらは、私たちの創造のオクターブを形成する光の密度、または次元、および私たちがOneInfiniteCreatorに戻る旅でこれらの密度をどのように移動するかを説明します。 Raは、7つのエネルギーセンター、つまりチャクラの性質について、そしてどのように私たちの心の中心を開き、この4番目の密度への卒業を達成するために他の人に奉仕することに私たちの意志を集中させることができるかについて教えてください。

これらの本は、L / L Researchによって作成された他のすべての出版物やトランスクリプトとともに、当社のアーカイブWebサイト[www.llresearch.org](http://www.llresearch.org)でデジタル形式で無料で入手できます。ハードコピーの本は、オンラインストアから注文することもできます。

# セッション57

---

1981年6月12日

57.0 RA 私はRaです。私は愛とOneInfiniteの光の中であなたに挨拶します  
クリエイター。今通信します。

57.1 質問者最初に楽器の表示を教えてください

状態をお願いします？

RA 私はRaです。この楽器は最も深刻な精神的攻撃を受けています。この楽器は、補充された活力と、あなたの人々がユーモアのセンスと呼ぶ釣り合いの感覚への歪みのために、うまく耐えています。

この攻撃は、あなたの空間/時間の短い期間、この連絡先を混乱させる可能性があります。

57.2 質問者 私たちができること以外に特にできることはありますか？

この攻撃を軽減するために私たちは何をしていますか？

RA 私はRaです。攻撃を軽減するためにできることは何もありません。そのメカニズムを理解することは助けになるかもしれませんが。

57.3 質問者 そのメカニズムを教えてください。

RA 私はRaです。オリオングループは直接干渉することはできませんが、心/体/精神の複合体の既存の歪みを介してのみ干渉します。

したがって、この場合、この実体は片手で重い物体に到達し、この誤って計算された動作により、この器具の付属肢の1つの骨格/筋肉構造の変形または歪みが発生しました。

あなたの援助は、骨がしっかりと編まれていないとき、あなたが術後の状態と呼ぶものと同等であるこの歪みの適切なケアにおいてこの器具をサポートするのに役立つかもしれません。この機器は、そのような誤算された行動を避けるために必要な注意を認識する必要があり、この認識状態であなたのサポートは注目され、奨励されます。

57.4 質問者 すでに存在する問題を軽減するために私たちが具体的にできることはありますか？

RA 私はRaです。この情報は無害であるため、一時的なものであり、原則が欠けていますが、特定の一時的な効果しか提供していません。

手首の領域は、この歪みと呼ばれるように、捻挫された構成のようにラップする必要があります。スリングと呼ばれるものは、この歪んだ体の右側に1日間使用できます。その時点で、あなたがこれらの歪みと呼ぶ症状を見直し、歪みが緩和されるまでそのようなことを繰り返す必要があります。

それぞれが見習いである癒しの仕事は、必要に応じて使用することができます。

結晶が利用可能であることに留意されたい。

57.5 QUESTIONERそれはどのクリスタルですか？

RA私はRaです。この楽器の右手の指に載っている欠陥があるが十分な水晶。

57.6 質問者この目的のためにその水晶を使用する方法を教えてください。

RA私はRaです。これは大きな問題です。

あなたはまず、心/体/精神の複合体として、自己のバランスを取り、分極化し、内部の光を普遍的な光の上向きらせん状の注入と接続します。関連するプロセスを正規化するための演習を行いました。結晶化した存在の準備のために彼らに目を向けてください。

それから、結晶を取り、あなたの存在を通して緑の光線の癒しに向けられたあなたの分極化され強化されたバランスの取れたエネルギーを感じ、結晶である凍結光の結晶規則性に入りそして活性化します。

クリスタルは、化身の愛と光エネルギーの帯電した光で響き渡り、特定の方法で放射し始め、必要な光の振動、癒しのエネルギーで、心/体/精神の複合体の磁場に向かって集中して強化されます。癒される。

そのような癒しを要求するこの実体は、全体的な紫/赤線保護振動シールドの鎧を開きます。

したがって、心、体、精神の中心から中心への内側の振動場は、瞬間的に中断され調整される可能性があります。したがって、癒される人に、エネルギー場と振動関係の歪みの少ない内側の複合体を選択する機会を提供します。

57.7 質問者クリスタルはヒーラーの右手に持っているべきですか？

RA私はRaです。これは正しくありません。推奨される構成は2つあります。

1つ目 :首の周りのチェーンで、結晶を緑色光線エネルギー中心の物理的な位置に配置します。

第二に、チェーンは右手からぶら下がっていて、伸ばして、クリスタルを振って敏感な調整を行うことができるように手に巻き付けています。

私たちは、これらの自己のエネルギーを効率的に使用するために多くの練習が必要であることを認識して、この情報を提供します。ただし、それぞれにそうする能力があり、この情報は、正確に従えば有害になる可能性のある情報ではありません。

### 57.8 質問者 欠陥のない水晶はかなり効果的でしょうか

私たちが今持っている欠陥のあるものよりも？

RA 私はRaです。選択した優先順位を考慮せずに、正規化または結晶化されたエンティティは、その構成において、使用される結晶の完全性と同じくらい重要であることに気付く場合があります。

### 57.9 質問者 水晶のサイズ、物理的サイズは、治癒の効果と何らかの関係がありますか？

RA 私はRaです。惑星の治癒に関するいくつかのアプリケーションでは、これは考慮事項です。個々の心/体/精神の複合体を扱う際の唯一の要件は、結晶が結晶化された存在と調和していることです。

おそらく、ファセット結晶と呼ばれるもののサイズには下限があります。この結晶を通過する光は、修復される結晶のスペクトルの全幅に広がる必要があるためです。さらに、水は、密度の高いチェーンからぶら下がるのは簡単ではありませんが、効果的な結晶の一種であることに注意してください。

### 57.10 質問者 この鉛筆のこの端を私のへそに置いて、その点は、適切な緑色の光線のために結晶がぶら下がる位置を表しますか？この位置は正しいですか？

RA 私はRaです。私たちはあなたの測定を試みます。あなたの心臓に向かって2から5.4センチメートルが最適です。

### 57.11 QUESTIONER 次に、この木片を使用して、木片[と]へその間の位置を決定し、位置を木片のほぼ上部に決定します。これは

正しい？



RA私はRaです。正解です。

### 57.12 質問者あなたが今話した癒しは、ギザの大ピラミッドの王の部屋で行われた癒しとどのように関連していますか？

RA私はRaです。このような形状と寸法の構成でこれを行うことには、2つの利点があります。

第一に、紫/赤の装甲、または保護シェルの破壊または中断は自動的に行われます。

第二に、光はこの位置を7つの特徴的な色、つまりエネルギーの振動率で配置することによって構成されます。これにより、結晶化された存在を介したエネルギーが、結晶に焦点を合わせて、邪魔されずに非常に簡単に操作できるようになります。、私たちは、空間/時間と時間/空間の両方で、エネルギーまたは色のパレットを注意深く描写したと言います。

したがって、非装甲の存在は迅速に調整される可能性があります。これは、場合によっては、特に装甲がこの密度での身体複合体活動の継続的な機能の可能性の最大の部分である場合に望ましいです。1この装甲振動の中断による外傷は軽減されることがわかります。

私たちはこの機会を利用して、ピラミッドの形を作っている人たちの一部として、私たちの名誉/義務を追求します。癒しを達成するためにこの形を使用する必要は決していないことに注意してください。 / body / spirit複合体は、中断された装甲のトラウマに対してより脆弱であるように癒されます。

さらに、私たちが言ったように、装甲の強制的な破壊を伴うピラミッドの強力な効果-結晶化された存在なしで使用された場合、間違った意図で使用された場合、または間違った構成で使用された場合-

エンティティのさらなる歪みが発生する可能性があります。これは、おそらく、同様の方法でエネルギーフィールドの混乱を引き起こす化学物質の一部と同等です。

### 57.13 QUESTIONER 現在、ピラミッド形状の用途はありますか？ 有益？

---

1この文脈では、 部分 「一部または一部」として定義できます。

RA私はRaです。注意深く使用すれば、これは肯定的です。

ピラミッドは、実体が女王の部屋の位置にあるか、実体がこの中心点の周りでバランスの取れた構成にあるような形状である限り、瞑想状態の改善に使用できます。

体の複合体の一部の下に配置された小さなピラミッドの形は、この体の複合体にエネルギーを与える可能性があります。これは、30分を超えないように、短時間だけ行う必要があります。

惑星のエネルギーのバランスをとるためのピラミッドの使用は、まだわずかに機能しますが、地球の変化のために、ピラミッドはこの作業のために適切に整列されなくなりました。

#### 57.14 質問者いわゆる女王の部屋の位置に配置されるであろう実体のために瞑想のために受けた援助、または援助のメカニズムは何ですか？

RA私はRaです。心/体/精神の複合体の極性を考慮してください。内なる光はあなたの存在の心であるものです。その強さは、光を求める意志の強さに匹敵します。グループの位置、またはバランスの取れた位置は、この意志の量、存在の南磁極からせん状に、流入する光を上向きに引き付けるために必要な内部光の認識の量を強めます。

したがって、これは開始の場所であり、多くの無関係なアイテム、または歪みのために、それがこの集中化され浄化された入射光と一体になるように、それがその探求を強化するときにエンティティを離れます。

#### 57.15 QUESTIONERピラミッド型を使用する場合、クイーンズチャンバーの位置がキングズチャンバーの位置から十分に離れるように、ピラミッド形状を十分に大きくして、そのエネルギー位置を使用できるようにする必要があるように思われます。王の部屋の位置のエネルギー位置、または女王の部屋から遠い位置によって害されることはありません。これは正しいです？

RA私はRaです。このアプリケーションでは、頂角が小さい場合、ピラミッドの形状が小さくなる可能性があります。そのため、キングスチャンバーの位置を形成できません。また、このアプリケーションに効果的なのは、サイロ、コーン、ドーム、およびティーピーの形状です。

57.16 質問者あなたが今言及したこれらの形は、王の部屋の効果のいずれかを持っていますか、それとも女王の部屋の効果だけを持っていますか？

RA私はRaです。これらの形状には、クイーンズチャンバー効果があります。強く結晶化した実体は、事実上、持ち運び可能なキングスチャンバーの位置であることに注意してください。

57.17 質問者それでは、私たちの惑星の進化において、現時点でキングスチャンバー効果を持つことには、まったく必要がない、使用する、または良いことはないと言っていますか？

RA私はRaです。ヒーラーになりたい人が結晶化した性質のものであり、すべてのサブリカントが歪みを少なくしたい場合、ピラミッドは、いつものように、治癒を助けるために光とそのエネルギーを分配するために慎重に設計されたパラメーターのセットになります触媒。

しかし、私たちはあなたの人々がこの強力で潜在的に危険な贈り物与えられるのに十分な程度まで純粋さへの欲求に向かって歪められていないことを発見しました。したがって、伝統的な癒しには使用しないことをお勧めします。私たちが素朴にあなたの人々に与えたキングスチャンバーの構成は、その使用がひどく歪んでいて、私たちの教えが失われているのを見るだけです。

57.18 QUESTIONER ティーピー形状の適切な頂角はどれくらいですか

私たちの用途のために？

RA私はRaです。これはあなたの裁量です。円形、丸みを帯びた、または尖った形状の原理は、中心が目に見えない誘導コイルとして機能することです。したがって、エネルギーパターンはらせん状で円形です。したがって、最も快適な構成の選択はあなた次第です。効果は比較的固定されています。

57.19 質問者 建築材料、材料の厚さに関して、効果に変化はありますか？それは単に形状の形状ですか、それとも他のいくつかの要因に関連していますか？

RA私はRaです。あなたがそれを呼ぶように、幾何学、またはそれらの構成におけるこれらの形状の関係は大きな考慮事項です。避けるのは良いことです

スズの材料、または鉛やその他の卑金属の材料。2木材、プラスチック、ガラス、およびその他の材料はすべて適切であると見なされる場合があります。

57.20 質問者ピラミッド形状がエンティティの下に配置された場合、これはどのように行われますか？これはベッドの下に配置されますか？「下に置く」ことで実体にエネルギーを与えるための取り決めはよくわかりません。その方法を教えてください。

RA私はRaです。あなたの仮定は正しいです。形状が適切なサイズである場合は、ヘッドのクッションまたはボディコンプレックスが置かれているパレットの真下に配置できます。

この形状の頂点から放出される上向きのライニングライトの3番目のスパイラルは、過剰摂取のエンティティにとって最も有害であり、過度に長く使用してはならないことに再度注意してください。

57.21 質問者これらのピラミッドの1つの高さは、最適に機能するために、およそセンチメートルで何になりますか？

RA私はRaです。それは重要ではありません。ベースから頂点、ベースの周囲までのピラミッドの高さの比率のみが重要です。

57.22 QUESTIONER その比率はどうあるべきですか？

RA私はRaです。この比率は、観察できる1.16である必要があります。

57.23 QUESTIONER 4つのベース辺の合計は、ピラミッドの高さの1.16である必要があるということですか？

RA私はRaです。これは正しいです。3

57.24 QUESTIONER 女王の部屋が最初の場所だったと言うことで、それが何を意味するのか教えてくださいませんか？

RA私はRaです。この質問は大きなものです。何年も前に私たちが提供したプロセスはバランスの取れたものではなかったという信念/理解に対する私たちの歪曲のために、特定の意味での開始を説明することはできません。

---

2この文脈では、スタンヌス 「スズ製」と定義できます。

3混乱する1.16の比率に関するいくつかの理論を読むには、リソースシリーズを参照してください。

しかし、あなたはイニシエーションの概念を知っており、それが創造主を求めることに存在の中心を置くことを要求することを理解しています。私たちは、一つの法則を発表することによって、この理解のバランスをとることを望んでいました。つまり、すべてのものが1つの作成者であるということです。このように、創造主を求めることは、瞑想と熟練者の仕事だけでなく、それぞれの瞬間の経験的なつながりの中で行われます。

女王の部屋の開始は、浄化された流入光がすべてのエネルギーセンターを通してバランスの取れた方法で引き出され、藍で出会い、門を開くという創造主を完全に知りたいという願望への自己の放棄と関係があります。インテリジェントな無限大。

したがって、実体は本当の人生を経験するか、あなたの人々がそれを呼ぶように、復活を経験します。

57.25 質問者 あなたはまた、ピラミッドが学習に使用されたと述べました。これは同じプロセスですか、それとも違いがありますか？

RA 私はRaです。違いがあります。

57.26 QUESTIONER 違いは何ですか？

RA 私はRaです。違いは、時空に現れ、時空での研究の後、教える/学ぶ目的で現れる他者の存在です。私たちが作成したシステムでは、学校はピラミッドから離れており、経験は孤独でした。

57.27 質問者 あなたがそれが何を意味するのかよくわかりませんでした。あなたが話していることについてもっと教えていただけますか？

RA 私はRaです。これは幅広いテーマです。具体的には言い直してください。

57.28 質問者 あなたの振動、または密度からの教師が、それらのイニシエーターを教えるために女王の部屋に現れることができたということですか、それとも何か他のことを意味しましたか？

RA 私はRaです。私たちのシステムでは、女王の部屋の位置での経験は孤独でした。アトランティスと南アメリカでは、教師がピラミッドの経験を共有しました。

57.29 QUESTIONER この学習プロセスはどのように行われたのですか？

教え—ピラミッドで行われますか？

RA 私はRaです。教える/学ぶことと学ぶ/教えることはどのように行われるのですか？

57.30 QUESTIONER 今日使用する危険なピラミッドの形状は、キングスチャンバー効果を作成するのに十分な大きさの4面ピラミッドになります。  
その声明は正しいですか？

RA 私はRaです。このステートメントは、76°の頂角が強力な形状の特徴であるという追加の理解をもって正しいです。

57.31 QUESTIONER 次に、どのような状況でも、頂角76°のピラミッドを使用するべきではないと想定しています。これは正しいです？

RA 私はRaです。これはあなたの裁量です。

57.32 QUESTIONER 質問を言い直します。その場合、76°の角度のピラミッドを使用するのは危険である可能性があるかと想定しています。76°未満のどの角度が、この危険な効果をもたらさない最初の角度であるかを尋ねます。

RA 私はRaです。あなたの仮定は正しいです。小さい方の角度は、70°未満の任意の角度にすることができます。

57.33 QUESTIONER ありがとうございます。ピラミッドについてもっと質問したいのですが、[名前]がここにある質問をしたいと思います。この時点で投入します。空間/時間と時間/空間の概念と、これ乗り越える方法、これらの概念について詳しく教えてください。そして、どの密度レベルで、これらの概念はもはや個人に影響を与えませんか？

RA 私はRaです。これは、この作業の最後の完全なクエリになります。この楽器には生命力が残っています。しかし、私たちは痛みに向かって複雑な体の歪みが増えることに懸念を抱いています。

空間/時間と時間/空間の概念は、あなたの幻想の関係を可能な限り数学的に説明する概念です。つまり、見えるものと見えないものの関係です。これらの説明的な用語は不器用です。ただし、この作業には十分です。

統一を求める神秘的な探求の経験では、これらは幻想的なシステムの一部にすぎないため、考慮する必要はありません。シーカーはOneを探します。これは、私たちが言ったように、その明らかな歪みとその完全な完全性の両方を認識している、バランスの取れた自己受容的な自己によって求められるべきです。

このバランスの取れた気づきの中で休むと、実体はそれから宇宙に自己を開きます。そして、すべてのものの光エネルギーは、この強烈な探求によって引き付けられるかもしれませんが、そして、内側の探求が会うところはどこでも

宇宙のプラナを魅了し、Oneの実現が起こります。

各エネルギーセンターをクリアする目的は、その待ち合わせ場所が藍色の振動で発生することを可能にすることです。これにより、インテリジェントな無限大と接触し、すべての幻想を解消します。他者への奉仕は、この意識の状態によって生成された放出されたエネルギーで自動的に行われます。

あなたが理解しているように、空間/時間と時間/空間の区別は、第3の密度を除いて揺れ動くことはありません。しかし、4番目、5番目、そしてある程度は6番目は、分極化された空間/時間と時間/空間のシステム内で機能します。

あるシステムから別のシステムに次元を移動するために必要な計算は、やや困難です。したがって、私たちはあなたと数値の概念を共有するのが最も困難であり、この機会にあなたが私たちの番号を監視し、疑わしいと思われるものを照会するという私たちの要求を繰り返します。

この楽器を離れる前に答えることができる簡単な質問はありますか？

### 57.34 質問者 楽器をより快適にしたり、接触を改善したりするために私たちにできることはありますか？

RA 私はRaです。すべてが調和しています。皆様を喜んでお迎えいたします。調整は満足のいくものです。

私はラです。私はあなたを愛とOneInfiniteCreatorの光の中に置き去りにします。ですから、一つの無限の創造主の力と平和を喜んで進んでください。アドナイ。

## セッション58

---

1981年6月16日

58.0 RA 私はRaです。私は愛とOneInfiniteの光の中であなたに挨拶します  
クリエイター。今通信します。

58.1 質問者 楽器の表示を教えてください  
調子？

RA 私はRaです。この状態は、前述の物理的な歪みがいくらか増加しているこ  
とを除いて、前述のとおりです。

58.2 質問者 身体の増加の原因を教えてください  
ねじれ？

RA 私はRaです。私たちが言ったように、この性質の物理的な歪みは、あなた  
がこの歪みと呼ぶように、体の複雑な部分の弱い活動の過剰のために始まり  
ます。悪化は、関節炎と呼ばれる歪み自体の性質によるものです。一旦開始さ  
れると、歪みは予想外に残り、予想外に悪化または減少します。

58.3 QUESTIONER ダイヤモンドクリスタルで癒しを試みました。首にクリスタ  
ルを使うことと、右手の下のチェーンからぶら下げることの両方を試しまし  
た。手首で最高の仕事をするためには、手首の真上に持って、右手の真下から  
わずか1〜2センチの距離からクリスタルをぶら下げる必要があると思いま  
す。これは  
正しい？

RA 私はRaです。あなたがあなたの癒しの芸術で練習されたならば、これは  
適切でしょう。あなたが持っているような強力な水晶を扱うことは、微細体の  
磁束を知覚することはできませんが、おそらく、のこぎりと釘を使って初心者  
が  
バチカン。

スイングクリスタルの使用には素晴らしい芸術があります。開発のこの時点で、物理的な主要  
なエネルギーセンターだけでなく、物理的な二次および三次エネルギーセンターを確認する  
際に、強力でない結晶を使用して作業し、対応する微細体エネルギーセンターを見つけ始めると  
よいでしょう。このようにして、あなたはあなた自身の内なるビジョンを活性化するかもしれ  
ません。



58.4 質問者 そのためにどのタイプの水晶を使用する必要がありますか？

RA 私は Ra です。あなたの目的は、これらのエネルギーセンターを邪魔したり操作したりすることではなく、単にそれらを見つけて、バランスの取れた状態とアンバランスな、またはブロックされた状態にあるときの感じを認識することです。。

58.5 質問者 私がすることは、手から約2フィート下に重りをぶら下げ、それを体の上に置くことであり、重りが時計回りの回転方向に動き始めたとき、それはブロックされていないエネルギー中心を示すと仮定して正しいですか？ これは正しいです？

RA 私は Ra です。手から体重までの測定は重要ではなく、あなたの裁量で行われます。円運動は、ブロックされていないエネルギー中心を示しています。ただし、一部のエンティティは他のエンティティとは逆に分極化されているため、手順を開始する前に、通常のエネルギースパイラルの形式をテストすることをお勧めします。

58.6 質問者 どのようにテストしますか？

RA 私は Ra です。テストは、最初に自分の手でおもりを持ち、特定の構成を観察することによって行われます。次に、もう一方の手で手順を繰り返します。

58.7 質問者 ここで、楽器の場合、手首と手の治癒に関心があります。次に、機器の手と手首の領域のエネルギーセンターをテストしますか？ これは正しいです？

RA 私は Ra です。この形態の治癒に関する一般的な情報を提供し、器具の状態を説明しました。それを超えると、情報が混乱の法則への侵入となる線があります。

[この回答の終わりから次の質問の始まりまでに82秒の休止があります。]

58.8 質問者 私は、エネルギーパターンと、これらのパターンで実際に何が起きているのか、そしていくつかの例でエネルギーの流れを追跡したいと思います。

まずピラミッドの形を取り、この形によってどういうわけか集中しているエネルギーをたどります。私は声明を出し、あなたにそれを訂正させます。

ピラミッドは任意の方向に配置でき、らせん状のエネルギーの集束を提供できると思いますが、最大の集束は、その片側が磁北に正確に平行であるときに発生します。これは正しいです？

RA私はRaです。これは実質的に正しいですが、1つ追加します。片方の角が磁北に向けられている場合、エネルギーはその焦点でも強化されます。

58.9 QUESTIONERピラミッドの基部にある反対側の2つの角に線を引き、それを磁北に向けた場合、

これは、磁北を狙った片側の向きから正確に45°ずれています。これも同様に機能しますか？それはあなたが言っていることですか？

RA私はRaです。ピラミッドの形状が完全に整列していない場合よりもはるかにうまく機能します。前述の構成ほど効率的には機能しません。

58.10 QUESTIONERどちらの場合も磁気アライメントが同じであると仮定すると、ピラミッドの形状は、地球の表面に対して、上下逆と同じように正しく機能しますか？

RA私はRaです。私たちはあなたの質問に浸透しません。ピラミッドの形状が逆になると、ピラミッドの効果が逆になります。さらに、そのような構造を構築することは困難です、指摘してください。おそらく、私たちはあなたの質問を誤って解釈しました。

58.11 質問者私はこの質問を、ピラミッドが光を集束させる方法を理解するためだけに使用しました。ピラミッドを使用する目的ではありません。ピラミッドポイントを下に構築した場合、それは上向きの場合と同じように、クイーンズチャンバーの位置に焦点を合わせるのでしょうか、それともそのすぐ下に焦点を合わせるのでしょうか。

RA私はRaです。したがって、エンティティの極性が何らかの理由で逆転した場合にのみ、このように機能します。

58.12 QUESTIONER次に、らせん状の光エネルギーの線は、地球の中心に向かう位置から始まり、その点から外側に放射しますか？

RA私はRaです。ピラミッド形状は、ボトムまたはベースと呼ばれるものから流入エネルギーを引き出し、このエネルギーをこの形状の頂点に沿って上向きにらせん状にするコレクターです。

これは、ピラミッド形状が上向きになっている場合にも当てはまります。私たちがあなたの質問を理解しているように、エネルギーは地球のエネルギーではなく、遍在する光のエネルギーです。

58.13 質問ピラミッドが中実であるか、4つの薄い側面で構成されているかは重要ですか、それともこれら2つの作成の効果に違いはありますか？

RA私はRaです。エネルギーコレクターとして、形状自体が唯一の要件です。あなたの体の複合体の実際的な必要性の観点から、人がそのような形で自分自身を収容することであるならば、外部の刺激によって浸水するのを避けるために、この形はしっかりした側面であるのは良いことです。

58.14 QUESTIONER それでは、4本のワイヤーで根元まで伸びる頂点で結合されたワイヤーフレームを使用し、ピラミッドが完全に開いている場合、これはらせん状の光エネルギーに対して同じことをしますか？これは正しいです？

RA私はRaです。立体形状に等しいフレームの概念は正しいです。ただし、瞑想プロセスを支援するために設計されたピラミッド形状での使用が推奨されていない多くの金属があります。推奨されるものは、物々交換のシステムでは、あなたが高価と呼ぶものです。木材、その他の天然素材、または人工のプラスチック棒も使用できます。

58.15 QUESTIONER スパイラルライトが、オープンで何かによって集束されているのはなぜですか？4本の木製の棒が頂点の角度で結合するような単純なものですか？

RA私はRaです。形而上学的な意味での光を水として、ピラミッドの形を漏斗として描いた場合、この概念は自明になるかもしれません。

58.16 質問者 固体のピラミッドが漏斗としてどのように機能するかがわかります。頂角で結合された4本のロッドだけを使用すると効率が低下するよう思われます。ソリッドサイドピラミッドとどのように同等であるかを教えてください。

RA私はRaです。それらは空間/時間において不平等であり、実際の使用には、外部の騒音、雨、およびその他の瞑想への気晴らしから身体の複合体を休ませるために、ソリッドサイドピラミッドまたは他の集束形状をお勧めします。しかし、時間/空間では、形状によって生成される電磁場に関係します。同等のフィールドは、ソリッドシェイプとオープンシェイプによって生成されます。光は、目に見える形ではなく、このフィールドによって形而上学的に影響を受けます。

58.17 QUESTIONER ありがとうございます、それはそれをうまく説明しています。これについて多くの愚かな質問をしたことをお詫びしますが、私はほとんど知識がなくてもここで本当に機能しています。私は重要でない主題には入りたくありません。ピラミッドについての質問が望まれていると思いました

ピラミッドを悪用した人などに何らかの危険が伴うという事実のためにあなたによって。

私は光がどのように機能するかを理解し、すべてがどのように連携するかを把握しようとしています。ピラミッドのこの領域での質問が、第3の歪み、つまり光を理解するのに役立つことを願っていました。。

さて、私が理解しているように、ピラミッドの形は漏斗として機能し、このようにしてエネルギーの密度を高め、個人が実際に第3の歪みの強度を高めることができるようにします。これは正しいです？

RA私はRaです。一般的に、これは正しいです。

58.18 QUESTIONER次に、ダイヤモンドなどの純粋な結晶形状は、凍結光であるとおっしゃいました。この第3密度の物理的光の現れは、一般的な意味での第3歪みの窓または集束メカニズムのようです。これは正しいです？

RA私はRaです。これは基本的に正しいです。しかしながら、結晶化された実体の意志のみが、次元間光をこの材料を通して流すことができることに留意されたい。エンティティがより規則化され、クリスタルがより規則化されるほど、効果はより深くなります。

58.19質問者現在、金属を曲げて、精神的にこれを要求することによってそのような他のことをしている多くの人がいます。その場合はどうなりますか？それらは何ですか—そこで何が起きているのか説明できますか？

RA私はRaです。この場合に発生することは、エンティティによって使用されているピラミッド内の光の2番目のスパイラルの影響に例えることができます。この2番目のスパイラルは頂点で終了するため、光は形而上学的な意味でレーザービームに例えることができます。そして、インテリジェントに方向付けられた場合、ピラミッドだけでなく、これは、上向きのらせん状の光をこのように集束させることができる人々によって利用されるタイプのエネルギーです。これは、インディゴ光線とインテリジェントなエネルギーとの接触によって可能になります。

58.20 QUESTIONERなぜこれらの人々はこれを行うことができるのですか？彼らは訓練を受けていないようです。彼らはただそれをすることができます。

RA私はRaです。彼らは、この活動に必要な規律を覚えています。これは、他のトゥルーカラーの振動体験ネクシンのみ役立ちます。

58.21 QUESTIONER それでは、これは私たちの現在の密度では役に立たないと言っています。非常に近い将来、この惑星の第4密度で役立つでしょうか？

RA 私はRaです。このようなエネルギーの集中の目的は、破壊することではなく、構築することであり、これは、第3密度の構築方法に代わるものとして非常に有用になります。

58.22 QUESTIONER 癒しにも使われていますか？

RA 私はRaです。いいえ。

58.23 質問者 これらの特性を開発しようとして、金属を曲げることができるなどの利点がありますか？私が言おうとしているのは、これらの特徴は実体の発展の道標なのか、それとも他の何かなのかということです。たとえば、エンティティがインディゴを介して開発するとき、彼の開発の道標はこの曲がりくねったものでしょうか？

RA 私はRaです。これは、この作業の最後の完全なクエリになります。

ピラミッドが例示する光エネルギーの3つのスパイラルを指定しましょう。まず、勉強と癒しに使用される基本的なスパイラル。第二に、構築に使用される頂点へのスパイラル。

第三に、エネルギーを与えるために使用される頂点から広がるらせん。

あなたが言ったように、インディゴレイとの接触は必ずしも特定の贈り物や道標に現れる必要はありません。インディゴエネルギーが純粋な存在のエネルギーであり、決して現れないものもあります。すべての人がそのような実体の進歩に気づいています。他の人は、インテリジェントなエネルギーとの接触を多くの方法で教えたり共有したりするかもしれませんが、他の人は、インテリジェントな無限大を求めて、顕在化していない形で続きます。

したがって、症状は、心/体/精神の複合体について感知または直感されたものよりも少ない道標です。この紫光線の存在は、真の自己をはるかに示しています。

この楽器を離れる前に、可能であれば、簡単な質問や小さな問題を解決することができますか？

58.24 QUESTIONER さて、あなたが「第3のスパイラル」とはどういう意味かについて質問がありました。それが長すぎる場合は、楽器をより快適にするため、または接触を改善するために私たちにできることがあるかどうかを尋ねます。

RA私はRaです。簡単にお答えする場合があります。別のセッションで望ましいと思われる場合は、より詳細にクエリを実行できます。

ろうそくの炎を想像すると、3番目のらせんが見えることがあります。

この楽器はバランスが取れています。装身具はうまく整列しています。  
あなたは良心的です。

私はラです。私はあなた、私の友人たちを、愛とOneInfiniteCreatorの光の中で残します。ですから、一つの無限の創造主の力と平和を喜んで進んでください。アドナイ。

# セッション59

1981年6月25日

59.0 RA 私はRaです。私は愛とOneInfiniteの光の中であなたに挨拶します  
クリエイター。今通信します。

59.1 質問者最初に楽器の状態とその理由を教えてください

彼女はとても疲れていますか？

RA 私はRaです。この機器の状態は前述のとおりです。後者の質問について話し合うこと  
によって、あなたの自由意志を侵害することはできません。

59.2 質問者ジムが座位をベッドの反対側に変えた場合、楽器の保護はさらに強化されます  
か？

RA 私はRaです。いいえ。

59.3 質問者ジムから次のような質問があります。「私は、間違いを犯したことに対する生涯に  
わたる怒りの謎を突き破ったと思います。私は私が思う

新しい学習を習得する私の能力を無意識のうちに常に認識してきましたが、地球での私の使命  
を成功裏に完了したいという私の願望は、私が失敗したときにオリオングループによって不  
合理で破壊的な怒りに活気づけられました。この観察についてコメントしていただけますか？」

RA 私はRaです。この実体は放浪者としての立場を認識しているので、この特定の時間  
にここにいることを選択する個人的または自己志向の部分に関して、それが行った先発  
的な決定を考慮することもできます/スペース。述べたように、この実体はそれが大きな  
可能性を秘めていることを知っていますが、何のための可能性がありますか？これは、  
転生前の質問です。

第六密度の仕事は、知恵と思いやりを統一することです。この実体は知恵に満ちています。それ  
がバランスをとることを望んでいる思いやりは、そのアンチテーゼとして、思いやりの欠如を持  
っています。より意識的な存在では、これは自己への思いやりの欠如としてそれ自体を表現また  
は明示します。これは、現時点で侵害することなく提供できる思考の提案された概念の合計で  
あると私たちは感じています。

59.4 質問者第2の主要なサイクルの終わりに、地球上に数十万人の人々が転生しました。今  
日、40億人以上の化身がいます。転生した40億人以上の人々でした

今日、彼らは地球の飛行機にいましたが、当時は転生していませんでしたか、それとも過去25,000年のサイクルの間に他の場所からやって来ましたか？

RA私はRaです。これらの実体の起源には3つの基本的な区分がありました。

第一に、そして主に、あなたがマルデックと呼ぶ惑星球のそれらは、再び第三の密度をとることができるようになり、形の自主的な制限から徐々に解き放たれました。

第二に、その振動パターンがテランの経験的つながりと一致した他の第三密度の入り口、または新生児のものがありません。次に、これらは具体的なプロセスを通じてフィルタリングされます。

第三に、過去約200年間で、放浪者の多くの訪問を経験しました。

あなたの収穫プロセスとこれが提供する機会のために、現時点で転生のすべての可能な機会がとられていることに注意することができます。

59.5質問者それを明確にするために：この過去75,000年の期間の初めに地球に移された心/体/精神の複合体のおよその数を教えてください。

RA私はRaです。あなたがそれを呼ぶように、転送は段階的です。20億人以上の魂がマルデックの魂であり、遷移。

創造物の多くの部分から、約19億人の魂が、さまざまな時期にこの経験に参加しました。残りは、この球体で最初の2サイクルを経験した人、またはある時点で放浪者としてやってきた人です。何千年もの間この領域にいた放浪者もいます。他の人ははるかに最近来ました。

59.6質問者ピラミッド型の光の3つの渦巻きを理解しようとしています。それぞれについて質問したいと思います。

最初のスパイラルは女王の部屋の下で始まり、女王の部屋で終わりますか？あれは正しいですか？

RA私はRaです。これは正しくありません。上向きらせん状の光の最初の概念は、スクープの概念と同じであり、光エネルギーは、



底部または底部からのピラミッド形状の引力。したがって、最初の構成はセミスパイラルです。

59.7 QUESTIONER これは、リリースしたときに得られる渦に似ていますか？  
浴槽からの水？

RA 私はRaです。これは正しいですが、このアクションの場合、原因は重力ですが、ピラミッドの場合、渦は、ピラミッドの形状によって発生する電磁場によって引き付けられる上向きのもので、らせん状の光の渦です。

59.8 質問者 次に、このセミスパイラルの後の最初のスパイラルは、研究と治療に使用されるスパイラルです。女王の部屋の位置に対して、この最初のスパイラルはどこで始まり、どこで終わりますか？

RA 私はRaです。研究と癒しに使用されるスパイラルは、地球と宇宙のリズムに応じて、クイーンズチャンバーの位置またはその少し下から始まります。それは鋭く描写された形で王の部屋の位置を移動し、ピラミッドの上部約3分の1が強化されているように見えるポイントで終了します

エネルギー。

59.9 質問者 さて、最初のスパイラルは、2番目と3番目のスパイラルとは明らかに異なります。なぜなら、それらは異なる用途と異なる特性を持っているからです。次に、2番目のスパイラルは、最初のスパイラルの終わりから始まり、ピラミッドの頂点まで上がると思えます。あれは正しいですか？

RA 私はRaです。これは部分的に正しいです。大きな渦巻きがピラミッドの頂点の渦に引き込まれます。ただし、一部の光エネルギーは、赤のより強い性質のものであり、スペクトルの終わりと言えます。

は再びらせん状になり、エネルギーの巨大な強化と集中を引き起こし、それが建物に使用されます。

59.10 QUESTIONER そして、3番目のスパイラルが上部から放射状に広がるピラミッド。これは正しいです？

RA 私はRaです。3番目の完全なスパイラルはそうします。正解です。次の3つの上向きの光のらせんによって影響を受ける可能性のあるすべてのものにプラナーを供給する基礎のらせんを考慮するのは良いことです。

59.11 QUESTIONER 今、私はこのプロセスで何が起るかを理解しようとしています。最初のセミスパイラルゼロ位置と他の3つのスパイラルを1つと呼びます。

2,3;最初のスパイラルは研究と癒しです。ゼロの位置から最初のスパイラルへの光の中でどのような変化が起こり、その最初のスパイラルを癒しと研究に利用できるようにしますか？

RA私はRaです。ピラミッドの形にすくい込まれたプラナーは、エネルギー方向性の一貫性を獲得します。「上向きらせん状の光」という用語は、あなたの上下の概念ではなく、愛と光の源に到達する概念の指標です。

したがって、すべての光、またはプラナーは上向きらせん状になっていますが、この用語を理解するように、その方向は登録されておらず、作業には役立ちません。

59.12 質問者 それでは、宇宙のすべての点から、光が私たちの幻想の中で360°の立体角で外側に放射され、ピラミッドとのこのスクープ形状が集束メカニズムとしてこの放射へのコヒーレンスを作成すると仮定できますか？これは正しいですか？

RA私はRaです。これは正確に正しいです。

59.13 QUESTIONER 次に、最初のスパイラルには、2番目のスパイラルとは異なる凝集係数があります。この最初と2番目のスパイラルの違いは何ですか？

RA私はRaです。光がゼロ位置と呼ばれる位置に注がれると、光は回転点に到達します。これは光の圧縮として機能し、その一貫性と構成を大幅に増やします。

59.14 QUESTIONER それでは、2番目のスパイラルの開始時に一貫性と組織化がもう一度倍増しますか？倍増効果だけですか、それとも増加効果がありますか？

RA私はRaです。これをあなたの言語で議論するのは難しいです。倍増効果はありませんが、次元の境界を越えた変換により、空間/時間-時間/空間構成でそれを使用している人々のために働いていた光が、次元間時間/空間-空間と見なされるもので光が働くようになります/time構成。これは、らせん状のエネルギーの明らかな拡散と弱さを引き起こします。ただし、位置2では、あなたがそれを呼んでいるように、多くの作業が次元間で行われる可能性があります。

59.15 質問者 ギザのピラミッドには、2番目の位置に部屋がありませんでした。

他の惑星や他のピラミッドなど、その位置にチャンバーを配置して、位置2を利用したことはありますか？

RA私はRaです。この位置は、このタイプの集束スパイラルの導体として機能できる能力を持つ人にも役立ちます。そのような分野で第3密度の実体を訓練しようとは思わないでしょう。

59.16 QUESTIONER次に、ピラミッドの上部から放射状に広がる3番目のスパイラルがエネルギーを与えるために使用されます。「活力を与える」とはどのような意味ですか？

RA私はRaです。3番目のスパイラルは方向付けられたプラナーのプラスの効果で非常にいっぱいですが、そしてそのような形の上に置かれるものは電磁界をエネルギーを与える衝撃を受けます。これは、精神的および身体的構成の第3密度のアプリケーションで最も刺激的である可能性があります。

ただし、長期間にわたって設置することが許可されている場合、そのようなショックはエンティティにトラウマを与える可能性があります。

59.17 QUESTIONER先ほど説明したスパイラルのほかに、ピラミッド形状の影響はありますか？

RA私はRaです。いくつかあります。ただし、その用途は限られています。共鳴チャンバーの使用は、熟練者が自己と向き合う能力に挑戦するものです。これは、使用できるメンタルテストの一種です。

それは強力で非常に危険です。

ピラミッド型の外殻には、光エネルギーの小さな渦が含まれています。これは、有能な結晶化された存在の手で、肉体に影響を与える目に見えない体の治療に関するさまざまな微妙な働きに役立ちます。

これらの他の場所は、完全な睡眠が得られ、年齢が逆転する可能性がある場所です。これらの特性は重要ではありません。

59.18 質問者年齢逆転ポジションはどのポジションになりますか？

RA私はRaです。女王の部屋の位置の上下約5~10°、4面ピラミッドの各面に卵形で、女王の部屋の位置までの約4分の1の立体形状に伸びています。

59.19 QUESTIONER言い換えると、ピラミッドの壁のちょうど4分の1のところに行ったが、それでも4分の3の距離に留まった場合

中央、女王の部屋のベースのほぼ上のレベルで、私はその位置を見つけるでしょうか？

RA私はRaです。これはほぼそうです。ピラミッド面の平面とクイーンズチャンバーに向かって半分に伸び、その上下に伸びる二重の涙滴を想像する必要があります。これは、光がらせん状にすくい上げられてから再び拡大している位置として表示される場合があります。この位置はあなたがプラーナと呼ぶかもしれないものです

真空。

59.20 QUESTIONERなぜこれが老化を逆転させるのでしょうか？

RA私はRaです。老化は、心/体/精神の複合体の電磁場に対するさまざまな電磁場の影響の関数です。

この位置では、電磁界の入力や妨害はなく、心/体/精神複合体の電磁界複合体内の活動は完全に揺れることはできません。真空はそのような妨害を吸い取ります。

したがって、エンティティは何も感じず、停止されます。

59.21質問者ジムが私たちの庭で作ったピラミッドの形は適切に機能していますか？適切に配置され、適切に構築されていますか？

RA私はRaです。完璧ではありませんが、許容範囲内で構築されています。ただし、その配置は、最大の効果を得るためにこの休憩場所として行う必要があります。

59.22QUESTIONERベースサイドの1つを揃える必要があるということですか  
北の東20°？

RA私はRaです。その調整は効果的です。

59.23 QUESTIONER以前、ベースサイドの1つを磁北に揃える必要があると述べました。磁北に揃えるのと磁北の東20°に揃えるのはどちらが良いですか？

RA私はRaです。これはあなたの裁量です。この時点でのこの球の適切な配置は磁北です。しかし、あなたの質問では、エネルギー渦がより調和している特定のエンティティによって使用されている構造について具体的に尋ねました。つまり、トゥルーカラーグリーンの向きです。これは北の20°東になります。

それぞれの向きには利点があります。その効果は磁北でより強く、よりはっきりと感ずることができません。エネルギーは弱いですが

今は遠いが、すぐに最重要になる方向から来る方がより役に立ちます。

選択はあなた次第です。それは、量と質、または瞑想における広帯域と狭帯域の援助の間の選択です。

59.24 QUESTIONER惑星軸が再整列するとき、それらは20°東に再整列しますか？

緑の振動に合わせるために北？

RA私はRaです。この実体はあなたが体の複合体の痛みと呼ぶものに向かってその歪みを急速に増加させるので、これが最後の質問になるのではないかと私たちは恐れています。

これが発生するすべての兆候があります。確実性について話すことはできませんが、より粗い、またはより密度の低い材料が、経験の領域を通じてロゴにその進行を与える、より密度の高い、より軽いエネルギーと一致するように引き寄せられることを認識しています。

現時点で簡単な質問にお答えしてもよろしいですか？

59.25 QUESTIONER楽器をより快適にしたり、接触を改善したりするために私たちにできることがある場合にのみ？

RA私はRaです。すべては順調です。現時点で問題が発生していることは承知しておりますが、それは誠実性や献身の欠如によるものではありません。

私はラです。私はあなたを愛とOneInfiniteCreatorの光の中に置き去りにします。さあ、出て行って、OneInfiniteCreatorの力と平和を喜んでください。アドナイ。

## セッション60

---

1981年7月1日

60.0 RA 私は Ra です。私は愛と OneInfinite の光の中であなたに挨拶します  
クリエイター。今通信します。

60.1 質問者 最初に楽器の表示を教えてください  
調子？

RA 私は Ra です。前述のとおりです。

60.2 質問者 楽器が彼女の状態を改善するための最良の方法は、瞑想の期間とそれ  
に続く状態とその改善に関する熟考の期間を通してであると私の意見です。私  
が正しいかどうか教えてください、そして私の考えを拡張してください。

RA 私は Ra です。瞑想と熟考は決して厄介な活動ではありません。

しかし、私たちの意見では、この活動はおそらく、私たちとあなたが当惑させていると感じた基  
本的な歪みを引き起こすこの楽器の素因を大幅に変えることはありません。

60.3 質問者 楽器が受けている歪みをより許容できる状態に変えるための最良のア  
プローチを教えてください。

RA 私は Ra です。この経験では、無限の創造主への奉仕に関する先発的な決定  
に関して、楽器が行う可能性のある少量の作業があります。ただし、サービス  
が認識されたときに自己の提供を予約なしで開くという決定は、大幅な変更を  
受け入れることができないほど基本的な選択であり、この特定の方法で行わ  
れているbalancingプロセスを妨害することはありません。実在物。

この第4の密度の要約によって非常にバランスの取れた知恵と思いやりは、この特定の心/体/精  
神の複合体に役立ちます。それは、それが最善であると感じることを実行するための純粹さをい  
じくり回すことに多くを与えられた実体ではありません。これは、この点で明らかな、機器自体の  
知識によるものと言えます。ただし、この議論は、完全に停止されていないものをわずかに少な  
くする可能性があります

サービスがあなたの空間/時間のより長い期間にわたって継続されることができるように働く誰でもサービスへの献身。

60.4 質問者あなたは、楽器が経験した物理的な歪みはバランス調整プロセスの一部であると言っていますか？これは正しいです？

RA私はRaです。これは正しくありません。物理的な歪みは、楽器が動作を開始した後のエンティティのアクティビティに、化身の前に課された制限を完全に受け入れなかった結果です。この作業によって引き起こされる歪みは、このエンティティによって選択された計画を考えると避けられないものであり、制限であり、消費される生命エネルギーと物理エネルギーの量とある程度一致しています。

何時間にもわたる過酷な肉体労働のこの楽器に相当するものによる倦怠感。

これが、私たちが楽器の考えを、より高い自己に、作業中のエネルギーのわずかな蓄えの可能性を示唆する可能性に基づいて提案した理由です。この機器は、現時点では、すべてのリソースが完全に使い果たされるまで完全に開いています。必要に応じて、これで問題ありません。

しかし、それはあなたが長期的に言うかもしれないものの中で働く数を減らすでしょう。

60.5 QUESTIONERより長い時間間隔で作業を広げます  
作業の間にもっと時間がかかるように？

RA私はRaです。これはあなたがすでに行っています。作業のある部分を別の部分よりも優先して懸念することで、グループのバランスが崩れることは役に立ちません。この機器があなたの判断で有能であり、サポートグループがうまく機能している場合、すべてが調和している場合、そして尋ねられる質問がよく考慮されている場合、作業は十分に開始されます。楽器の状態を過度に強調することは、これまでの反対の行動と同じように、この接触の効率に悪影響を及ぼします。

60.6 QUESTIONER動作は別として、私は手と腕の領域での楽器の物理的な歪みについて心配しています。現時点で彼女が抱えている極端な問題を手などで軽減するために楽器が取り組むことができる精神運動などがありますか？

RA私はRaです。はい。

60.7 質問者 これは瞑想と熟考の練習でしょうか  
これらの問題の緩和に？

RA 私はRaです。いいえ。

60.8 質問者 これらの問題を軽減するために、彼女は次に何をしますか？

RA 私はRaです。私たちが言ったように、この楽器は、知恵のバランスをとる思いやりが欠けていると感じて、他人の受け入れがない状態で自分自身を受け入れ、他人の受け入れの状況に置かれるという化身の経験を選びました-リターンやエネルギー伝達を期待せずに自己。これは化身にとって簡単なプログラムではありませんが、このエンティティによって適切であると見なされました。

したがって、この実体は瞑想する必要があり、意識的に、刻々と、この実体を私たちが使用している正確な調整に導くというまさに目的のために置かれたその限界の中で自己を受け入れる必要があります。

さらに、リターンを期待せずに受容と愛を放射することを学んだので、この実体は今、愛と他人の受容の贈り物を受け入れることを学ぶことによってこのバランスをとらなければなりません。これらの2つのバランスの取れた働きは、痛みと呼ばれる歪みからの解放においてこの実体を助けます。制限は、大幅に修正されています。

60.9 質問者 楽器がすでにこれを意識的に認識していたという事実は、あなたがこれを私たちに伝えることを不可能にするために最初の歪みが効力を持っていなかった理由ですか？

RA 私はRaです。これは、あなたの何年にもわたってこれらの学習/教を意識的に認識しているこのエンティティにとって正しいだけでなく、各サポートグループにも当てはまります。この情報の一部が提供される可能性は、このセッションまでありませんでした。

60.10 QUESTIONER ありがとうございます。ピラミッドの頂上から来る「エネルギーを与えるショック」の最後のセッションで話したとき、これらは着実ではなく間隔を置いて来たということですか？

RA 私はRaです。これらのエネルギーを与える衝撃は離散的な間隔で発生しますが、適切に機能するピラミッド形状で非常に接近します。次元がうまくいかなかったものでは、おそらく私たちの意味をよりよく理解するかもしれないので、エネルギーは規則的に、または量子的に放出されません。



60.11 質問者私が行う次の発言は、ピラミッドエネルギーの調査において私に啓発的である場合とそうでない場合がありますが、いわゆるバミューダトライアングルでのいわゆる効果はおそらく大きなピラミッドによるものであると私は思いました。この3番目のスパイラルを離散的かつさまざまな間隔で放出する水面下で、他のエンティティまたはクラフトがこの近くにある場合、何らかの方法で時空の連続性が変化する状況が発生します。これは正しいですか？

RA私はRaです。はい。

60.12 QUESTIONER 次に、この3番目のスパイラルは、十分に強い場合、実際に時空の連続性を変えるエネルギー効果を持っています。このタイプの変更には用途や価値がありますか？

RA私はRaです。5番目の密度以上のいずれかの手で、この特定のエネルギーは、あなたが広大な距離と考えるものを越えて情報、愛、または光を伝えるために利用されるかもしれませんが、このエネルギーで、次元を超えた飛躍と見なされるかもしれません。また、このエネルギーの形成を利用して旅行する可能性もあります。

60.13 QUESTIONER この旅行は、と関係のある瞬間的なタイプでしょうか。スリングショット効果では、あなたが主に第6密度のバミューダトライアングルによって使用される効果ですか？それとも

RA私はRaです。前者の効果は、私たちが話す効果です。あなたは、人が学ぶにつれて、プレーナのこれらの構成のそれぞれの個性の理解または規律が、この形の助けなしに実体に利用可能であることに気付くかもしれません。ギザのピラミッドを形而上学的な補助輪と見なすことができます。

60.14 QUESTIONER それでは、フロリダ海岸沖の大きな水中ピラミッドは、Raが構築したバランスの取れたピラミッドの1つですか、それとも他の社会的記憶の複合体ですか？もしそうなら、どれですか？

RA私はRaです。あなたが話すそのピラミッドは、あなたが彼らをエジプト人と呼ぶ前に、私たちがアトランティスと協力する前に、アトランティスと協力する社会的記憶複合体の第六密度の実体によって建設が助けられたものでした。

60.15 質問者あなたは、エジプト人以外の1つのグループと協力することについて言及しました。彼らは誰でしたか？

RA私はRaです。これらの実体は南アメリカのものでした。私たちは、これら2つの文化の中で働くために力を分けました。

60.16 QUESTIONERピラミッドの形は、私が理解しているように、当時のあなたの社会的記憶複合体によって、精神的発達のための身体的訓練補助として最も重要であると見なされていました。私たちの惑星の進化におけるこの特定の時期に、あなたはこの形をほとんどまたはまったく強調していません。これは正しいですか？

RA私はRaです。正解です。この形の使用があなたの人々の思考とあなたの実体のいくつかの活動に引き起こした歪みを取り除くことを試みることは私たちの名誉/義務です。私たちは、そのような形状が有効であることを否定しません。また、この有効性の一般的な要点を差し控えません。しかし、私たちは、何千年も前の私たちの素朴な信念に反して、開始のための最適な形が存在しないという制限はありますが、私たちの理解を提供したいと思います。

この点をさらに詳しく見ていきましょう。私たち自身の第3密度の経験の間に、第6密度の実体によって助けられたとき、私たちは極端に好戦的ではなかったので、この教えが助けになることに気づきました。第3密度の私たちのナイーブでは、物々交換や通貨システム、そして権力の相互関係を発展させていませんでした。実際、私たちはあなた自身よりも哲学的な第3密度の惑星であり、極性の選択は、性的エネルギーの伝達と自己と他者との適切な関係の理解にはるかに集中していました。

私たちは、空間/時間の大部分を、顕在化していない存在と一緒に働いていました。このそれほど複雑でない雰囲気の中で、この学習/教育装置を持っていることは非常に有益であり、私たちはあなたの人々の間で発生していることがわかった歪みなしで恩恵を受けました。

私たちはこれらの違いを偉大な創造の記録に細心の注意を払って記録しました。そのような素朴なものは二度と必要ではないでしょう。

この時空で、私たちは瞑想のためのピラミッドが他の丸みを帯びたアーチ型または尖った円形の形とともにあなたに役立つと述べることによって、あなたに最も役立つかもしれないと信じています。

しかし、あなたの惑星の人々の間のこの時空のつながりにある顕在化していない存在への影響の複雑さのために、あなたが彼らと呼ぶように、心/体/精神の複合体の進歩はなしで起こることが最善であるというのが私たちの観察です、トレーニングエイド・トレーニングエイドを使用する場合、エンティティはそれ自体に次の法則を適用するためです。

学習/教育の速度の加速または増加に対する責任。この誤称を使用する可能性がある場合、このより深い理解がエンティティの瞬間的な経験で実践されない場合、トレーニングエイドの有用性は否定的になります。

60.17 QUESTIONERありがとうございます。この質問が有用な方向性をもたらすかどうかはわかりませんが、私はそれを尋ねなければならないと思います。契約の箱とは何でしたか、そしてその使用は何でしたか？

RA私はRaです。契約の箱は、モイシェと呼ばれるものの理解によれば、それらのものが最も聖なる場所でした。その中に置かれた記事は、あなたの民によって十戒と呼ばれる2つの錠剤と呼ばれています。2錠はありませんでした。巻物に1つの書き込みがありました。これは、OneCreatorによる創造に関する彼らの信念の様々な実体によって最も注意深く書かれた説明と一緒に置かれました。

この箱舟は、あなたが彼らの兄弟に仕えたいという願望に向かって歪んだ人々を呼ぶように、司祭たちが彼らの力を引き出し、一人の創造主の存在を感じるができる場所を構成するように設計されました。ただし、この配置全体は、連合にヤハウエとして知られているものではなく、レビの息子と呼ばれるエリートを作成するこの方法を好む否定的な実体によって設計されたことに注意してください。

60.18 QUESTIONER当時、これはコミュニケーションのためのデバイスでしたか？あなたは彼らもそれから力を引き出したと言いました。どんな種類の力？これはどのように機能しましたか？

RA私はRaです。これは、それが構築された材料によって電磁場が与えられて充電されました。このようにして権力の対象となった。そして、不義や分離によって信仰が損なわれなくなった人々にとって、否定性のために設計されたこの力は肯定的になり、今日までの奉仕の経験と真に調和している人々にとってもそうです。

したがって、否定的な力は部分的に成功しましたが、この実体が呼ばれたように、肯定的な方向のMoisheは、完全に肯定的なOneInfiniteCreatorへの道の可能性をあなたの惑星の人々に与えました。

これはあなたの正統な宗教システムのそれぞれに共通しており、それらはすべて方向性がいくらか混合されていますが、純粋な道を提供しています

純粋な探求者に見られる唯一の創造主。

60.19 質問者 契約の箱は今どこにありますか？それはどこにありますか？

RA 私はRaです。この質問はまだ存在しており、場所を特定することによってあなたの人々を侵害するものではないという事実のために、私たちはこの質問に答えることを差し控えます。

60.20 QUESTIONER ありがとうございます。エネルギー、つまり創造的なエネルギーを理解しようとする、地球が第3密度から第4密度に移動するときに、なぜ使用できない熱が発生するのか、私にはよくわかりません。私はそれが第3密度と第4密度の振動の間の不調和に関係していることを知っています、しかしこれが地球内の物理的な加熱として現れる理由は私を超えています。それについて教えてもらえますか？

RA 私はRaです。概念をあなたの言語に浸透させるのはやや難しいです。しかし、私たちは主題に話しかけるを試みます。

実体がその状況と調和していない場合、それは内部で燃えていると感じます。物理的な乗り物の温度はまだ上昇していません。この不調和を説明するかもしれないので、気性の熱または涙だけです。

しかし、エンティティがこの感情的な熱と不調和を感じてあなたの空間/時間の長期間持続する場合、全身の複合体はこの不調和に共鳴し始め、不調和は癌または他の退行性の歪みとして現れますあなたが健康と呼ぶもの。

人々と文化の惑星系全体が大規模な不調和を繰り返し経験するとき、これらの実体の足元にある地球はこの不調和と共鳴し始めるでしょう。物理的な乗り物の性質により、心/体/精神の複合体の身体の複合体の主な機能は成長と維持であるため、不調和は成長の妨害または制御されていない成長として現れます。

あなたの惑星の場合、惑星の目的は、軌道の維持と、他の宇宙の影響に関する適切な位置または向きです。これを適切に発生させるために、球の内部は物理的には高温になっています。したがって、制御されていない成長の代わりに、制御されていない熱とその膨張を経験し始めます

結果。

60.21 QUESTIONER 地球は、片側から他の？

RA私はRaです。あなたはあなたの球が蜂の巣の性質であると言うかもしれませんが。しかし、溶けたものと呼ばば、中心はしっかりしています。

60.22 質問者そして蜂の巣の性質—蜂の巣のある地域に住んでいる第3密度の化身の実体はありますか？これは正しいです？

RA私はRaです。これはかつては正しかった。これは現在の時空では正しくありません。

60.23 質問者そしてありません—これらの地域に住んでいて、時々地球の表面にやって来て実体化する、物理的ではない化身の一部である内部の文明や実体はありますか？

RA私はRaです。すでに述べたように、あなたが言うように行うものがいくつかあります。さらに、この惑星のいくつかの内面の実体は、これらの領域で見える第三の密度への何らかの具体化を行うことを好みます。他の場所からのこれらの領域には、ポジティブとネガティブの両方の基盤もあります。廃墟となった都市があります。

60.24 QUESTIONER他の場所の人々が使用するこれらの基地は何ですか？

RA私はRaです。これらの基地は、第三密度の実体との通信に必要な機器の具体化の作業や、小さな工芸品と呼ばれる可能性のあるいくつかの機器の休憩場所に使用されます。これらは、エンティティから要求されたときに監視に使用されます。したがって、連合の教師の一部は、コンピュータ化された回線に沿ってこれらの監視機器を介して部分的に話します。情報が必要であり、情報を要求する人が適切な振動レベルである場合、連合エンティティ自体が話します。

60.25 QUESTIONERそれでは、コンフェデレーションエンティティは、情報を要求する第3密度の化身エンティティと通信するための通信機器とクラフトが必要であることを理解できますか？

RA私はRaです。これは正しくありません。しかし、あなたの人々の多くは、同じ基本情報を何度も繰り返し要求します。社会的記憶複合体が瞑想の必要性について無限に話すことは、そのような社会的記憶複合体のかなりの能力の無駄です。

したがって、一部の組織は、土星評議会によって、ニーズが単純な人々のためにこれらのメッセージ提供者の配置と維持を承認し、したがって、連合メンバーの能力を確保しました。

すでに情報を瞑想し吸収している人は、追加情報の準備ができています。

60.26 QUESTIONER 過去30年間、多くの情報と多くの混乱がありました。実際、混乱の法則は、情報をもたらす際に、ちょっとした冗談を言うために、残業してきました。それを要求するグループへの精神的な触媒作用のために。そして、ポジティブな方向とネガティブな方向の両方の社会的記憶複合体が、可能な限りこの情報に追加されていることを私たちは知っています。これは、多くの場合、真に求めている多くの人による情報に関して、いくらか無関心な状態につながっていますが、この情報で私が精神的エントロピーと呼ぶかもしれない状態によって妨げられています。

これとこれらの問題を軽減するメカニズムについてコメントできますか？

RA私はRaです。これについてコメントすることができます。

60.27 質問者あなたがそれが重要であるとあなたが考える場合にのみ、私は要求しますコメント。重要でないと思われる場合はスキップします。

RA私はRaです。この情報は、現時点での私たち自身の使命に関係しているため、ある程度重要です。

連合の私たちはあなたの惑星にいる人々の呼びかけにいます。呼び出しが誠実であるにもかかわらず、霊的進化が促進される可能性のあるシステムの意識がかなり低い場合、その特定の呼び出し元に役立つ情報のみを提供することができます。これが基本的な難しさです。エンティティは、元の考えと手段、つまり瞑想と他者への奉仕に関する基本的な情報を受け取ります。

それによって、この独創的な考えが得られるかもしれません。

コンフェデレーションのメンバーとして、私たちは前向きな存在を求めていることに注意してください。オリオングループもまったく同じ難しさを持っていると私たちは信じています。

この基本的な情報が受け取られると、それは心と人生の経験で実践されませんが、代わりに、その場所を失い、単に無駄に左右に転がるビルディングブロックのように、心の複雑な歪みの中でガタガタ鳴ります、それでもエンティティは呼び出します。

したがって、同じ基本情報が繰り返されます。最終的に、エンティティは、この反復的な情報にうんざりしていると判断します。ただし、

エンティティは与えられたものを実行し、必要な場合を除いて繰り返しを見つけません。

60.28 QUESTIONER ありがとうございます。チャクラまたは身体のエネルギーセンターは、ピラミッドのエネルギー漏斗に関連していますか、それともそのように機能していますか？

RA 私はRaです。いいえ。

60.29 質問者 遺体埋葬以外の何かと関係があるミイラ化の目的はありましたか？

RA 私はRaです。ピラミッドを構築する際の私たちのデザインのこの歪みについてお話ししたいと思います。意図がかなり混ざっていたため、ほとんど言えません。そして、その用途は、多くの人々がポジティブであると感じていましたが、ポジティブではない世代の順序でした。私たちは、あなたの惑星に対する正の力と負の力の間のいくつかの基本的なエネルギーバランスを侵害せずに、この主題について話すことはできません。自分自身を捧げる人々は、自分たちが他人に奉仕していると感じたと言えます。

60.30 QUESTIONER Raが3番目の密度にあるときに、Raがピラミッド形状を使用するのを助けたのはどの文明でしたか？

RA 私はRaです。あなたの人々はネーミングが好きです。これらの実体は創造主への旅を始めており、もはや時間を経験していません。

60.31 質問者 機器は、振り子を使用してエネルギーセンターを検出するときに、前後の動きが円運動ではなく何かを意味するかどうかを知りたいと考えていましたか？

RA 私はRaです。この実体はまだ私たちにエネルギーを提供していますが、これは最後の質問でなければなりません。それは痛みへの歪みを経験しています。

回転について説明しました<sup>1</sup>。完全な閉塞ではありませんが、弱い前後の動きは部分的な閉塞を示していると言えます。強い前後の動きは、チャクラまたはエネルギーの過剰刺激である閉塞の逆を示します

---

<sup>1</sup>158.5で説明しました。

センターは、身体または心の複雑な活動の難しさのバランスをとろうとするために発生しています。この状態は不均衡であるため、エンティティには役立ちません。

この楽器を離れる前に簡単な質問はありますか？

### 60.32 質問者 楽器をより快適にするため、または接触を改善するために私たちにできることはありますか？

RA 私はRaです。友よ、陽気になりなさい。すべてが順調であり、あなたの誠実さをお勧めします。

私たちはあなたをOneInfiniteCreatorの愛と光の中に置き去りにします。

それなら、喜んで、そして平和とワン・インフィニット・クリエーターの栄光の中で出て行ってください。私はラです。アドナイ。



## セッション61

---

1981年7月8日

61.0 RA 私はRaです。私はあなた、私の友人、愛と光の中で挨拶します  
無限の創造主。今通信します。

61.1 質問者 楽器の表示を教えてください  
調子？

RA 私はRaです。この楽器の活力は向上しています。物理的な複雑な歪み  
はこの時空で非常に顕著であり、物理的な複雑なエネルギーが減少しま  
す。

61.2 質問者 体調を改善するために楽器ができることは特にありますか？

RA 私はRaです。この楽器には、身体の歪みに影響を与える2つの要因があり  
ます。これは、振動の優先順位によって、振動意識複合体の緑色光線レベル  
に達したすべてのものと共通しています。

1つ目は、予測可能な方法でサイクルごとに変化する特定のインストリームです。この特定  
の実体では、この時空のつながりでの周期的な複合体は、物理的なエネルギーレベルにと  
って好ましくありません。

状態の2番目の影響は、特にプログラムされたレッスン、および一般的な愛のレッスンの  
学習に提供される触媒の使用における精神的効率の程度と呼ぶことができるものです。

この楽器は、一部のエンティティとは異なり、発作前の条件を使用しているため、さらに歪  
みがあります。

61.3 QUESTIONER 「サイクリング」の意味を詳しく教えてください。  
エネルギーの流入？」

RA 私はRaです。転生の瞬間に与えられるものである4つのタイプのサイク  
ルがあります。さらに、より宇宙的で規則性の低い注入があり、それは時々、  
敏感な心/体/精神の複合体に影響を及ぼします。4つのリズムは、ある程  
度、あなたの人々の間で知られており、バイオリズムと呼ばれています。

熟練者または精神の魔法の入り口のサイクルと呼ぶことができる4番目のサイクルがあります。これは、日周サイクルの約18で完了するサイクルです。

宇宙のパターンはまた、化身の入り口の瞬間の関数であり、あなたが月と呼ぶあなたの衛星、この銀河の惑星、銀河の太陽、そして場合によってはエネルギーの流れの主要な銀河のポイントからの流入と関係があります。 1

61.4 質問者楽器のサイクルをプロットし、サイクルに関して最も有利なポイントでこれらのセッションを行うことを試みることは役に立ちますか？

RA私はRaです。その特定のクエリに対して、応答はありません。

このトライアドの3つは、Raであるこのエネルギーパターンをもたらすことに注意してください。したがって、トライアドの各エネルギー入力注目になります。

これらの情報システムは興味深いものですが、関係するエンティティが触媒を完全に効率的に使用していない場合にのみ動揺していると言えます。したがって、否定的または逆行的な瞬間または期間を受け入れる代わりに、不当な通知なしに、未使用の触媒を処理するために、これらの歪みを保持する方向に歪みを持たせます。

精神的な攻撃はこの実体に対して継続しますが、現時点では不快感への物理的な歪みにのみ効果があることに注意してください。

特定の広い道路や可能性を見ることができるという点で、サイクルと惑星および他の宇宙の影響の両方のロードマップを観察することは常にある程度の関心があることを示唆するかもしれませんが、ただし、このグループはユニットであることを思い出してください。

61.5 QUESTIONERユニットとして、楽器への精神的攻撃の影響を減らし、コミュニケーションの機会を最適化するために何かできる方法はありますか？

RA私はRaです。この特定の心/体/精神の複合体を助けるものに関する情報をあなたに与えました。これ以上話すことはできません。

私たちが謙虚に申し出るのは、それぞれが注目に値するというのが私たちの意見です。

---

1 18日間の熟達したサイクルを示すグラフを表示するには、リソースシリーズを参照してください。また、他のバイオリズムをグラフ化するためのツールを確認するには、[www.bring4th.org/biorhythms/](http://www.bring4th.org/biorhythms/)にアクセスしてください。

この時空のつながりにおけるこの特定の第3密度の幻想のためのそれぞれの調和。

61.6 質問者ジムがここで癒しの練習について持っていたいくつかの質問をしたいと思います。一つ目は、身体に関する癒しのエクササイズにおいて、身体の自然な機能における使用における愛と知恵のバランスに関係する身体の規律とはどういう意味ですか？

RA私はRaです。この機器は伝達されたエネルギーを使用するため、通常よりも簡単に話します。したがって、回答が不十分な場合は、さらにクエリを要求します。

ボディコンプレックスには自然な機能があります。これらの多くは、顕在化していない自己と関係があり、通常、バランスを取る必要はありません。

他者と関係がある自然な機能があります-自己。これらの中には、感動、愛情、性生活、そして心/感情の孤独のタイプとは対照的に、身体の自然な機能である孤独のタイプと戦うために別の会社が切望されている時代があります複雑なまたは精神の。

これらの自然の機能が日常生活の中で観察される場合、自然の機能の使用に関する知恵に対して、自己の愛と他の自己の愛が観察されるように、それらを調べることができます。このバランスをとるプロセスであなたの人々のほとんどで調べられるかもしれない多くの空想と迷いの考えがあります。

同様にバランスが取れているのは、他者に関するこれらの自然な機能の必要性からの撤退です。一方では、過剰な愛があります。これが自己への愛なのか、他者への愛なのか、あるいはその両方なのかを判断する必要があります。一方で、知恵へのバランスが崩れています。

体の複合体を知っておくと、それが味方であり、バランスが取れており、ツールとして明確に使用できるようになります。それぞれの身体機能は、あなたがそうするのであれば、他の自己とのエネルギーの複合体でますます高く使われるかもしれません。

どんな行動であっても、重要なバランスは、このレベルでの各相互作用を他の人と理解することです。そのため、バランスが愛/知恵であろうと知恵/愛であろうと、他の人はバランスの取れた状態で自分に見られます。したがって、自己はさらなる作業のために解放されます。

### 61.7 QUESTIONER 2番目の質問 :感情が体の一部や体の感覚にどのように影響するかについて例を挙げていただけますか？

RA私はRaです。適切な優先順位の各エンティティには独自のプログラミングがあるため、これらのメカニズムについて一般的に話すことはほぼ不可能です。

あまり認識されていないエンティティのうち、バイアスが発生するまで高い自己が触媒を生成し続けるため、接続はランダムに見えることが多いと言えます。

プログラムされた各個人では、感度ははるかにアクティブであり、私たちが言ったように、心と精神によって完全に使用されていない触媒が体に与えられます。

したがって、この実体では、腕と手のしびれが、この実体が生命の支配の喪失に屈服しなかったことを示しているのを見るかもしれません。このように、このドラマは物理的な歪みの複合体で制定されています。

質問者には、使用済みの筋肉の痛みの物理的な兆候として与えられた、それが運ぶ負荷を運ばないという願望が見られるかもしれません。本当に運ばれる必要があるのは、非常に不便に思われる前もっての責任です。

筆者の場合、精神的/感情的および精神的レベルのなじみのない歪み複合体の非常に重要な流入に対してこの実体感作するように設計された触媒を使用しないことから生じる倦怠感としびれが見られます。しびれがより高い、またはより敏感な複合体からそれ自体を取り除くにつれて、身体的に複雑な歪みは消えます。これは他の例にも当てはまりません。

現時点では、飛行機で触媒を完全に効率的に使用することは非常にまれです。

### 61.8 質問者最初の歪み、または混乱の法則に関して、このような情報をどのように提供できるか教えてください。

RA私はRaです。それらのそれぞれはすでにこの情報を知っています。

他の読者は、例の出典に関心がなくても、この議論から意味の核心を引き出すことができます。それぞれがこれらの答えを完全に認識していなければ、私たちは話すことができませんでした。

多くのクエリで、情報ではなく確認を求めるのは興味深いことです。これは私たちに受け入れられます。

### 61.9 QUESTIONER これは、肉体的な化身の目的のポイントを明らかにしていると私は信じています。そしてそれはあなた自身を通して確信に達することです

完全に偏りのない、または完全に自由な状況での問題と理解の解決策に関する思考プロセス。証拠がまったくないか、証拠と見なされるものは何もありません。証拠はそれ自体が非常に貧弱な言葉です。

私のコンセプトを拡張していただけますか？

RA私はRaです。あなたの意見は雄弁なものですが、主観的な知識によって表現される自由と主観的な受容によって表現される自由との関係については多少混乱しています。この2つには大きな違いがあります。

これは、触媒を生成するすべての状況に影響を与える宇宙や他の注入の概要が不足しているため、主観的にさえ知るという次元ではありません。その瞬間にあるものを主観的に受け入れ、その瞬間に愛を見つけることは、より大きな自由です。

証拠のない主観的な知識として知られていることは、ある程度、貧しい友人です。なぜなら、第3の密度を形成する歪みのために、いくら情報が収集されても異常が発生するからです。

61.10 質問者OK。私がここで持っている3番目の質問は、体の極性の例を挙げてもええますか？

RA私はRaです。体内には、顕在化していない実体のさまざまな体のエネルギー中心のバランスに関連する多くの極性があります。癒しの仕事のためにこれらの極性を探求するのは良いことです。

もちろん、各実体は他者の潜在的な二極化された部分です。

61.11 質問者ここでは、体のすべての感覚に対する適切なバランスの取れた運動は、瞑想や熟考などの何らかの形の非活動であるように思われると述べています。これは正しいです？

RA私はRaです。これはおおむね正しくありません。バランスをとるには、仕事をするために瞑想状態が必要です。しかし、感覚のバランスは、特に愛と知恵の間、またはポジティブとネガティブの間の不均衡な傾倒に関して、感覚の分析と関係があります。次に、バランスの取れた感覚に欠けているものはすべて、すべてのバランスのと同様に、感覚が記憶され、圧倒されるほど詳細に想起された後に存在することが許可されます

感覚。

### 61.12 QUESTIONER 付属品などを楽器に対して注意深く揃えることが重要な理由と、楽器によるシートの小さなフリルがRaの受信に問題を引き起こす理由を教えてください。

RA私はRaです。説明を試みる場合があります。この接点は狭帯域です。機器は非常に敏感です。したがって、私たちはそれに良いエントリを持っており、ますます満足のいくレベルにそれを使用することができます。

ただし、トランス状態は、この楽器に負担がかからない状態ではありません。したがって、この器具の物理的複合体への入り口の上の領域は、特にそれが身体複合体に再び入るときに、器具への不快感を避けるために明確に保たなければならない。

付属品は、トランスの開始を支援する機器の感覚入力と精神的な視覚化を提供します。これらの注意深い調整は、それが働く時間であるということをそのサポートグループに思い出させるという点で、活力を与えるグループにとって重要です。

儀式的行動は、支援グループの多くのエネルギーの引き金となります。そのような儀式的な行動の効果として、長期的に数が増えているので、あなたは仕事でより多くのエネルギーが使われていることに気づいたかもしれません。

これは、この特定の心/体/精神の複合体のシステム、特に楽器のために設計されているため、別のグループを支援することはありません。

もう1つの長いクエリに十分なエネルギーが転送されます。この楽器を使い果たしたくはありません。

### 61.13 QUESTIONER OK、それではこれを聞いてみます。脳の前頭葉の目的とそのために必要な条件を教えてください

アクティベーション？

RA私はRaです。脳の前頭葉は、言うまでもなく、第4密度ではるかに多くの用途があります。

いわゆる脳のこの広い領域の主な精神的/感情的な状態は、その創造的な意味での喜び、または愛です。このように、私たちがピラミッドに関連して議論したエネルギー、つまり癒し、学習、構築、そして活力のすべてがこの領域に見出されます。

これは、熟練者が利用するエリアです。これは、トランクと心の根を介して機能し、インテリジェントなエネルギーと接触し、このゲートウェイを介してインテリジェントな無限大と接触する領域です。

この楽器を離れる前に何か質問はありますか？

#### 61.14 QUESTIONER 楽器を作るために私たちにできることはありますか

より快適に、または接触を改善しますか？

RA 私はRaです。この楽器は多少歪んでいますが、それぞれがうまくいっています。あなたは良心的です。引き続き調整を監視していただき、各レベルで連絡を維持できるよう、引き続きこのように気を配っていただきたいと思います。

私はラです。私はあなたをOneInfiniteCreatorの愛と光の中に置き去りにします。

さあ、私の友達よ、ワン・インフィニット・クリエーターの力と平和を喜んでください。アドナイ。

## セッション62

---

1981年7月13日

62.0 RA 私はRaです。私は愛とOneInfiniteの光の中であなたに挨拶します

クリエイター。

始める前に、これについてサークルを歩くように要求することができます  
次に、各支援グループが器具の頭から約2.5フィート上に強制的に息を吐き出し、  
円が再び器具の周りを歩きます。

[これは指示どおりに行われました。]

私はラです。何卒よろしくお願い申し上げます。垂線の位置合わせを再確認してく  
ださい。開始します。

[これは指示どおりに行われました。]

私はラです。今通信します。

62.1 質問者 何が悪かったのか、それともサークルの再歩行の必要性と息を吐き出す目  
的の原因を教えてください。

RA 私はRaです。この楽器は、作業開始時に特定の精神的攻撃を受けていました。  
円の保護歩行におけるあなたの音の複雑な振動メカニズムによって言葉で表現  
された言葉にわずかな不規則性がありました。この開口部にこの実体が入り、あ  
なたがそれを呼ぶように、現在トランス状態にある楽器に取り組み始めました。  
この楽器は、物理的に複雑な歪みの影響をかなり受けていました。

したがって、円は適切に歩きました。義の息吹が思考形態を追い出し、円は再び歩  
きました。

62.2 質問者 思考形式またはその所属の性質は何でしたか？

RA 私はRaです。この思考形式はオリオンの所属でした。

62.3 QUESTIONER 攻撃は、楽器の物理的な複雑さをさらに歪めることに成功しまし  
たか？

RA 私はRaです。正解です。



#### 62.4 質問者 この歪みの性質は何ですか？

RA この思考形式は、時間/空間で修正されますが、時間/空間の成形と空間/時間の歪みを分離する方法を知っているものに対して脆弱な腎歪みを処理することによって、この楽器の化身に終止符を打つことを目指しました。型から外され、以前のように脆弱であり、癒しと言えます。

#### 62.5 質問者 どのような悪影響がありましたか？

RA 私はRaです。多少の不快感があります。しかし、この楽器が私たちに非常にオープンで、よく調整されていたという点で、私たちは幸運でした。私たちがこの計器に到達してあなたに指示することができなかったならば、計器の物理的な乗り物はすぐに実行不可能になるでしょう。

#### 62.6 質問者 この攻撃による持続的な影響は、楽器の物理的な乗り物は関係がありますか？

RA 私はRaです。これは言うのが難しいです。私たちは、永続的な害や歪みは発生しないと考えています。

ヒーラーは強く、これらの腎臓の歪みの再形成に効果的な結合は効果的でした。

この時点で、あなたが呪文または魔法の動きと呼ぶかもしれないものの2つの形の残骸の問題です-ヒーラーの歪みとオリオンの歪みの試み：愛に満ちたヒーラーの歪み、オリオンの歪みも純粋に分離しています。持続する場合に注意を払うべきいくつかの可能な不快感を除いて、すべてが順調であるように思われます。

#### 62.7 質問者 保護サークルに作られた開口部は、オリオンの実体によって作られる予定でしたか？それは、オープニングを行うための特別な計画された試みでしたか、それともこれは偶然に起こったものでしたか？

RA 私はRaです。この実体は、あなたの人々が言うように、機会のターゲットを探していました。見逃した言葉は偶然の出来事であり、計画されたものではありませんでした。

将来、時空を測定するときに、作業を開始するときに、この楽器があらゆる機会に監視されている可能性があることに注意することをお勧めします。したがって、サークルがいくつかと一緒に歩いている場合

不完全さはすぐに繰り返すのが良いです。息を吐き出すことも適切であり、常に左側にあります。

62.8 質問者あなたは、息を吐き出すことについてあなたが今言ったことを拡張しますか？どういう意味がよくわかりませんでした。

RA私はRaです。サークルが適切な構成よりも少ない速度で歩いている場合は、この作業でうまく機能したことを繰り返すことをお勧めします。

62.9 質問者しかし、あなたは左への息の吐き出しについて言及しました、私は信じる。それが何を意味するのか教えていただけますか？

RA私はRaです。それはあなたがたった今達成した通りであり、息は楽器の頭の上から右側から左側に送られます。

62.10 QUESTIONER トランス状態から抜け出した後、この攻撃から回復するために楽器にできることはありますか？

RA私はRaです。やるべきことはほとんどありません。歪みが続くかどうかを確認し、困難が続く場合は適切なヒーラーがこの心/体/精神の複合体と接触することを確認できます。そうではないかもしれません。この戦いは今でも成し遂げられています。それぞれが、前に概説したようにその作業を継続するように機器に助言することができます。

62.11 QUESTIONER 適切なヒーラーは誰で、どのようにそれらを機器と接触させますか？

RA私はRaです。四つあります。ドンとして知られているものとジムとして知られているものは、身体の歪みとしてまったく気づかれていませんが、各エンティティで開発されているプラクティスによって、楽器の身体の複雑さに取り組むことができます。歪みの持続性を考えると、スチュアートとして知られているものが見られるでしょう。2週間と呼ばれるあなたのサイクルの1つのポイントを超えて継続的な困難を考えると、ダグラスとして知られているものが見られるでしょう。

62.12 QUESTIONER 楽器は、これらの人々が誰であるかを知っていますか、スチュアートとダグラス？彼らが誰なのかわかりません。

RA私はRaです。正解です。

62.13 質問者それは私たちが支援するためにできることの合計です楽器？

RA私はRaです。正解です。私たちは調和と愛情に気付くかもしれません

このグループで習慣的に普及している社会的性交は、あなた方一人一人があなたの仕事をするのに好ましい環境を作り出します。

- 62.14 質問者オリオングループは、現時点での地球上での活動に関して、このグループの有効性の低下または有効性の排除をどのように優先しているのでしょうか。教えてもらえますか？

RA私はRaです。このグループは、すべてのポジティブチャネルおよびサポートグループとして、Orionグループにとって非常に優先度が高くなっています。この楽器の身体の歪みは、オリオングループが成功した場合に心/体/精神の複合体を溶解する最も簡単な束縛されていない、または緩められていない歪みです。この特定のグループは、深刻なひねりがないうことを学びました。パターン。他のチャネルでは、他のチンクがより証拠になっている可能性があります。

- 62.15 QUESTIONER 私はこの声明を出します、そしてあなたは私を訂正します。 Orionグループは、可能な限り多くの収穫を行うために、サービスから自己への二極化されたエンティティを収穫することを目的としています。この収穫は、二乗法または二倍法と呼ばれる一法の歪みによって与えられるように、彼らの可能性、または意識の中で仕事をする能力を構築します。これは正しいです？

RA私はRaです。正解です。

- 62.16 質問者オリオン座の人々と一緒に奉仕から自己への道を進んでいる人々の他のグループはありますか？たとえば、サザンクロスの人々は、現在、地球に関して同じ種類の収穫のために働いていますか？

RA私はRaです。サザンクロスについておっしゃるこれらは、オリオングループのメンバーです。理解されている言葉遣いによれば、さまざまな銀河のグループを1つで命名する必要がありますということではありません。しかし、いわゆるオリオン座のそれらの惑星の社会的記憶複合体は優勢であり、したがって他のメンバーを支配します。ネガティブな思考には常につつく秩序があり、分離における力に対する力があることを思い出さなければなりません。

- 62.17 QUESTIONER 地球からネガティブな方向を向いた実体を可能な限り大量に収穫することにより、オリオングループの社会的記憶複合体は力を増します。私はこの強さを仮定するのに正しいですか

それでは、複合体の全体的な強さの中にあり、つつく順序はほぼ同じままであり、社会的記憶の複合体の全体的な強さに関して、最上位のものが強さを増していますか？これは正しいです？

RA私はRaです。正解です。より強くなるために、極性のより大きなシェアが行きます。

62.18 質問者 それでは、オリオングループのつつく順序の一番上にあるものは何ですかーさて、最初にこれを聞いてみましょう。私たちは今、第4密度グループについて話しているのですか？

RA私はRaです。Orionグループには4番目と5番目の密度のメンバーがいます。

62.19 QUESTIONER では、ペッキングオーダーのトップは5番目の密度ですか？

RA私はRaです。正解です。

62.20 QUESTIONER 目的は何ですか？第5密度オリオンのペッキングオーダーの最上位にいるリーダーは、目的として何を持っていると言えますか？私たちが未来と呼ぶかもしれないもの、または彼の未来についての彼の目的と計画に関する彼の哲学を理解したいと思いませんか？

RA私はRaです。この考え方はあなたにとってそれほど奇妙なことではありません。したがって、あなたの惑星がこの時空のつながりで揺れ動くいくつかの否定的な方向の行動を持っているので、私たちは密度を通して話すかもしれません。

初期の第5密度の否定的な実体は、社会的記憶の複合体としての結束を維持することを目的としている場合、自由意志で、知恵への道は他のすべての人の巧妙な適切さでの操作にあると判断する可能性があります。そして、知恵の能力のおかげで、自己の愛と自己の理解の次元を探索することによって、知恵への道を進んでいる第4密度の存在のリーダーになることができます。これらの第5密度の実体は、創造物を整頓されるべきものと見なします。

この収穫でこの第3の密度のような平面を扱うと、呼び出しのメカニズムがより明確になり、略奪、または否定的な方向のエンティティに与えられた思考による操作による歪みははるかに少なくなります。これを発生させて送信することはできます。この仕事をするのに賢明でない実体は、どんな成功もリーダーに還元されます。

5番目の密度は、光によってもたらされる困難を見て、このようにして、この振動の実体を、このような機会のターゲットを探るように導きます。自我の歪みなどに対する第4密度の誘惑がうまくいかない場合、第5密度の実体は光の除去の観点から考えます。

62.21 質問者 攻撃の機会を求めて私たちが待っているオリオンの実体があここにるとき、彼があここに来る方法、彼があどのように見えるか、そして彼があどのように待つかを説明できますか？これはそれほど重要ではないことは知っていますが、私たちが話していることについて少し洞察を得ることができるかもしれません。

RA 私はRaです。5番目の密度の実体は、あなたが理解している種類の物理的な乗り物を持っていますが、非常に軽い存在です。5番目の密度のエンティティは、あなたの美しさの基準で見るのに非常に公平です。

考えは送られるものです。なぜなら、第5密度の実体は、この技術または規律を習得した可能性が高いからです。第4密度の負のエンティティとは異なり、第5密度のエンティティは軽い足で歩くため、そのようなエンティティを認識する手段はほとんどまたはまったくありません。

この機器は、過去の日周期の極度の寒さを認識しており、非常に温暖な気候の中で、通常の姿勢が適切であると想像するよりもはるかに多くの時間を費やしました。

これは機器によって認識されませんが、主観的な温度の低下は、負の、または非正の、または排水エンティティの存在の兆候です。

この楽器は不快感について言及していましたが、このグループによって栄養を与えられ、それを却下することができました。偶然の事故がなかったら、すべてが順調だったでしょう。あなたは愛と光の中で生きることを選び、OneInfiniteCreatorを忘れないでください。

62.22 QUESTIONER それでは、今日この楽器にこの特定の攻撃を行ったのは5番目の密度のエンティティでしたか？

RA 私はRaです。正解です。

62.23 質問者 これは、第5密度の使用人を送るのではなく、第5密度がわざわざこれを行うのは珍しいことではありませんか。

RA 私はRaです。正解です。ほぼすべてのポジティブなチャネルとグループは、私たちができることによって、その積極性が低下したり、まったく役に立たなくなったりする可能性があります

第4密度の否定的な思考形式によって提供される誘惑を呼び出します。

彼らは、特定の情報、自己の拡大、組織の開花に向けて、政治的、社会的、または財政的な方法で多くの歪みを示唆している可能性があります。

これらの歪みは、私たち全員がメッセンジャーであり、謙虚であり、私たち自身が創造主の最も小さな部分であり、無限の知性の壮大な全体のごく一部であることを知っている、愛と光の1つの無限の源から焦点を取り除きます。

62.24 QUESTIONER彼女がこれらの攻撃の冷たさを絶えず経験しているときに、彼女が抱えている問題を解消するために、楽器ができること、または私たちができることはありますか？

RA私はRaです。はい。

62.25 質問者 私たちに何ができるか教えていただけますか？

RA私はRaです。あなたはOneInfiniteCreatorの愛と光のためのチャンネルになろうとする試みをやめることができます。

62.26 QUESTIONER セッション中、セッション前、セッション後、またはいつでも楽器を支援するためにできることを今では見逃したことがありますか？

RA私はRaです。このグループの愛と献身は何も見逃しません。安心してください。この仕事にはいくらかの犠牲があります。この楽器はこれを取り入れているか、私たちは話すことができませんでした。

それなら、その平和と愛の中で休息し、あなたが望むように、あなたが感じるように、あなたが望むように行動してください。これが達成されたときに心配することに終止符を打ちましょう。歪みの偉大な癒し手は愛です。

62.27 質問者 昨夜、きちんと答えられなかった質問があります。それはモリスによって尋ねられました。それは密度の振動と関係があります。私は、最初の密度が赤のスペクトルにあるコア原子振動、2番目にオレンジのスペクトルにあるコア原子振動で構成されていることを理解しています。私たちの惑星のコア振動はまだ赤であり、2番目の密度の存在はまだこの時間/空間、または空間/時間で今オレンジ？そして、現時点で私たちの惑星に存在する各密度は、異なるコア振動を持っているということですか、それともこれは正しくありませんか？

RA私はRaです。これは正確に正しいです。

62.28 QUESTIONER 次に、第4密度の振動が入ってくると、これは惑星が第4密度のコア振動の実体をサポートできることを意味します。その場合、惑星は依然として第1密度のコア振動であり、第2密度の振動を伴う第2密度のエンティティが存在し、第3密度の振動を伴う第3密度のエンティティが存在するのでしょうか。

RA 私はRaです。これは、この作業の最後の完全なクエリになります。エネルギーはありますが、楽器の歪みは、あなたの許可を得て、この作業を短縮するのがよいことを私たちに示唆しています。

62.29 質問者はい。

RA あなたはそれをあなたがそれを呼ぶように、7つの地球であるとして地球を見なければなりません。赤、オレンジ、黄色があり、まもなく、地球と呼ばれる第4密度の実体の緑色の振動軌跡が完成します。

第4密度の経験では、第4密度の実体が発達していないため、初期の第4密度の実体は、その第4密度の錯覚を維持する方法を正確に知らないため、第3密度の惑星球は居住に役立ちません。密度は、3番目の密度で利用可能な機器からは確認または決定できません。

したがって、第4の密度では、青と藍とともに、黄色が増強されている間に、惑星の赤、オレンジ、緑のエネルギーネクシが活性化されます。

このとき、簡単な質問がありますか？

62.30 QUESTIONER 楽器を作るためにできることはありますか  
より快適に、または接触を改善しますか？

RA すべてが順調です。あなたは最も良心的です。

私はラです。私はあなた、私の友人たちを、OneInfiniteCreatorの愛と光の栄光の中に置き去りにします。さあ、出て行って、OneInfiniteCreatorの力と平和を喜んでください。アドナイ。

## セッション63

---

1981年7月18日

63.0 RA私はRaです。私は愛とOneInfiniteの光の中であなたに挨拶します  
クリエイター。今通信します。

63.1 質問者の状態を教えてください。

楽器？

RA私はRaです。この楽器の生命エネルギーは、この心/体/精神の複合体にとって正常な歪みにあります。腎臓と尿路の領域での精神的な攻撃のために、体の複合体は歪んでいます。関節炎と呼ばれる歪みによる歪みも続いています。

この楽器はしばらくの間負の方向の力によって観察されてきたので、あなたはこの精神的な攻撃が一定であると期待するかもしれません。

63.2 質問者約25年前の腎臓の元々の問題は、精神的な攻撃によって引き起こされたのですか？1

RA私はRaです。これは部分的に正しいだけです。その時空でこの体の死への精神的な攻撃要素がありました。しかし、このイベントでのガイド振動コンプレックスは、楽器の意志でした。

この楽器は、それが役立つとは思わなかったので、この存在の平面を離れることを望みました。

63.3 QUESTIONER 楽器自体がその時に腎臓の問題を引き起こしたとあなたは言っていますか？

RA私はRaです。この密度を残したいという器具の欲求は、すでに素因のある弱い体の複合体の防御を低下させ、アレルギー反応は、体の複合体を生存不能に向けて歪める合併症を引き起こすほど激しくなりました。

楽器の意志は、実際に使用中に行われるべき作業があることがわかったとき、再びガイド要因、または振動パターンの複合体であり、体の複合体が降伏して活力を引き起こす結びつきが解けるのを防ぎました人生の。

---

1これは、カーラが13歳で臨死体験をしたことを示しています。見る

詳細については、106.4を参照してください。



### 63.4 質問者精神的な攻撃のために、セッションの前に楽器がトイレに数回行く必要がありますか？

RA私はRaです。一般的に、これは正しくありません。楽器は、私たちが接触到に使用する材料の歪みの残骸を身体の複合体から排除しています。これはさまざまに発生し、場合によっては接触前に始まり、他の動作は接触後に発生します。

この特定の作業では、このエンティティは、その特定の歪み/状態の強化を引き起こす前述の問題を経験しています。

### 63.5 質問者あなたはすでにこの質問に答えていることを知っていますが、新しい開発がある場合、つまり、私たちにできること、していないことがある場合に備えて、毎回質問することが私の義務だと感じています。、楽器への精神的な攻撃の効果を減らすために？

RA私はRaです。愛を続け、賛美し、創造主に感謝します。以前の資料を調べます。愛は偉大な保護者です。

### 63.6 質問者生命エネルギーの定義を教えてください。

RA私はRaです。バイタルエネルギーは、心、体、精神のエネルギーレベルの複合体です。物理的エネルギーとは異なり、それは有用な方法で振動する統合された複合体を必要とします。

意志の能力は、さまざまな程度で、失われた生命エネルギーを置き換えることができます。これは、この機器で時間を測定するときに、過去の作業で発生しました。これはお勧めしません。しかし、現時点では、物理的なエネルギーレベルはそれ自体では低いものの、生命エネルギーは心と精神に十分に栄養を与えられています。

### 63.7 質問者生命エネルギーは、創造主または創造物との極性、または一般的な統一に関して、実体の認識またはバイアスの関数であると推測するのは正しいでしょうか？

RA私はRaです。非特定の意味で、私たちはあなたの声明の正しさを確認するかもしれませんが。重要なエネルギーは、創造の美しさ、他の自分への感謝、そして美しさであるあなたの共同創造者の作成の歪みなど、人生や人生経験への深い愛であると見なされるかもしれません。

この生命エネルギーがなければ、最も歪んだ物理的複合体は失敗し、滅びます。この愛、または活力、またはエランによって、物理的な複合体が大きく歪んでいるにもかかわらず、実体は継続する可能性があります。

63.8 質問者前回のセッションから、第4密度では、赤、オレンジ、緑のエネルギーが活性化されるという事実について、いくつか質問を続けたいと思います。黄色、青など、増強されています。今、あなたは私たちがグリーンエネルギーを活性化していると言います。それらは過去45年間活性化されています。緑が完全に活性化され、黄色が増強されるように、この期間の移行について疑問に思っています。黄色が活性化から増強に移るときに何を失い、緑が完全に活性化するとき何を得るのか、そしてそのプロセスは何ですか？

RA 私はRaです。サイクルの終了と球体で始まる緑色光線サイクルの主題を扱うときに、利益と損失について話すのは誤解を招きます。知性の学部の最前線にとどまるべきであるのは、損失のない一つの創造物があるということです。エンティティによる体験的な使用には、進歩的なサイクルがあります。私たちは今対処するかもしれません

あなたのクエリ。

緑の光線のサイクルまたは愛と理解の密度が形になり始めると、あなたが今あなたのダンスで楽しんでいる黄色の光線の平面または地球は、あなたの空間/時間のある期間、空間/として住むのをやめます。4番目の密度のエンティティが3番目の密度から密度を保護する能力を学習するために必要な時間が学習されます。この期間の後、3番目の密度が再び黄色の光線球上で循環する可能性がある時期が来るでしょう。

一方、黄色い光線と大部分が一致する別の球が形成されています。この第4密度の球は、第1、第2、および第3と共存します。それは、その材料の回転コア原子的側面のために、より密度の高い性質のものです。このテーマについてあなたと話し合いました。2

この時空で転生する第4密度の実体は、経験の観点からは第4密度ですが、この平面での第4密度の誕生を経験し、支援したいという願望のために、密度の低い車両に転生しています。

あなたは、第四密度の実体が非常に豊富な思いやりを持っていることに気付くかもしれません。

63.9 質問者 現在、この平面上の第3密度の化身には、三方分割で卒業するいくつかの化身のためにここにいる惑星地球の第3密度の実体があります。どちらかの正極性が残っています。この飛行機での第4密度の経験のために、別の惑星に行く収穫可能な負極性;そして残りの収穫不可能な第3密度は別の第3密度惑星に行きます。これらの実体に加えて、私は、ここに来て、この惑星とともに第4密度に移行するために第3密度の形で転生した、他の第3密度の惑星から収穫不可能ないくつかの実体と放浪者がすでにここにいると仮定しています。

これは正しいです？

RA 私はRaです。小さな点に注意する場合を除いて、これは正しいです。積極的に方向付けられた収穫された実体は、この惑星の影響に残りますが、この平面には残りません。

63.10 QUESTIONER さて、私が正しく覚えていれば、私は信じています—およそ6億人の放浪者がいたとあなたは言ったと思います。私はその記憶で正しいですか？

RA 私はRaです。これはほぼ正しいです。その量にはいくらか超過があります。3

63.11 質問者 その数には、第4密度の経験のためにこの惑星にやってくる収穫可能な第3密度が含まれていますか？

RA 私はRaです。いいえ。

63.12 QUESTIONER 第4密度の経験のために第3密度の収穫が可能な他の惑星から来た人は、今ここにおよそ何人いますか？

RA 私はRaです。これは最近の現象であり、その数はまだ35,000を超えていません。

---

3 1981年の正しい数は、6000万をやや超えていました。ラーとドンセッション64.3での間違いを修正しました。

63.13 QUESTIONER これで、これらの実体は第3密度の振動体に転生します。この遷移が3番目から4番目の密度にどのように発生するかを理解しようとしています。私たちが話しているこれらの実体の1つを例にとってみましょう。彼は年をとるでしょう、そしてそれから彼は第3密度の肉体で死に、そしてその移行のために第4密度の体に生まれ変わる必要がありますか？

RA 私はRaです。これらのエンティティは、アクティベーションでダブルボディと呼ばれるものを具体化したものです。これらの第4密度の実体を生む実体は、妊娠中の精神的エネルギーのつながりと使用についての素晴らしい感覚を経験することに注意してください。これは、ダブルボディを明示する必要があるためです。

この移行体は、流入が増加するにつれて、第3密度体の破壊を伴うことなく、第4密度振動複合体を評価できるようになるものです。第3密度のエンティティが、第4密度を完全に電氣的に認識している場合、非互換性のために第3密度の電界は失敗します。

死についてのあなたの質問に答えるために、これらの実体は第三密度の必需品に従って死にます。

63.14 質問者 あなたは、二重に活性化された物体を持つ実体の1つについて、第3密度から第4密度への移行について、移行を行うために、第3密度の物体は私たちが死と呼ぶプロセスを経ると言っています。これは正しいですか？

RA 私はRaです。3番目と4番目の組み合わせの密度の体は、3番目の密度の心/体/精神複合体の歪みの必要性に応じて死にます。

私たちはあなたの質問の核心に答えることができます。心/体/精神の複合体のそのような複合的な活性化の目的は、そのような実体が、第3の密度が原因で覚えることができないそれらの第4の密度の理解をある程度意識的に認識していることです。忘却に。したがって、第4密度の経験は、問題のある第3密度の環境に住み、その愛と思いやりを提供するという、他者への奉仕を志向する実体への追加の魅力から始めることができます。

63.15 QUESTIONER 地球に移行する前に目的はありますか

完全な切り替えは、収穫プロセス中にここで得られる経験のためですか？

RA私はRaです。正解です。これらの実体は、この惑星球が4番目の密度の故郷の惑星であるという意味で放浪者ではありません。ただし、このサービスの経験は、他の人へのサービスに対して多くの方向性を示した、収穫された第3密度のエンティティによってのみ獲得されます。この収穫で他の人に奉仕する多くの経験的な触媒があるので、この早い段階での化身を許されることは特権です。

63.16 質問者 現在、第4密度の現象である金属を精神的に曲げる能力を示す多くの子供たちがいます。ほとんどだろう

では、これらの子供たちのうち、私たちが話すこのタイプの実体でしょうか？

RA私はRaです。正解です。

63.17 質問者 彼らがこれを行うことができる理由と、ここにいる5番目と6番目の密度の放浪者は、彼らが活性化されている4番目の密度の体を持っているという事実を行うことができないのですか？

RA私はRaです。正解です。放浪者は心/体/精神の中で第三の密度で活性化され、規律ある瞑想と働きによってのみ浸透することができる忘却の対象となります。

63.18 QUESTIONER これは、まず、最近ここに来た収穫可能な第3密度の実体が、分極化に影響を与えないように、十分に遅くここに来ているためだと思います。彼らの教え。彼らは現在子供であるため、First Distortionを侵害しておらず、移行がうまくいくまで、分極化に実際に影響を与えるほどの年齢にはなりません。

移行へ。

しかし、ここに来て年をとり、分極に影響を与える能力が高い放浪者は、最初の歪みの範囲内に入るには、忘却プロセスに侵入する能力の関数として影響を与える必要があります。これは正しいです？

RA私はRaです。これは非常に正しいです。

63.19 QUESTIONER しかし、収穫可能な第3密度の実体のいくつかは、私が知っているので比較的古いように思われます。

50歳以上30歳以上の金属を曲げることができる個人。二重活性化体を持っている以外の理由で金属を曲げることができる他の実体はありますか？

RA私はRaです。正解です。偶然または注意深い設計によって、インテリジェントエネルギーのゲートウェイに侵入したエンティティは、このエネルギーの成形力を使用する可能性があります。

63.20 質問者 OK。この移行が第4密度の活性化に続くにつれて、この第4密度の球体に生息するためには、すべての第3密度の物体が死と呼ばれるプロセスを経る必要があります。これは正しいですか？

RA私はRaです。正解です。

63.21 QUESTIONER さて、この第4密度球のこの時点で、すでにこのプロセスを経た住民はいますか？現在、データが入力されていますか？

RA私はRaです。これは、最近の過去においてのみ正しいと言えます。

63.22 質問者 この惑星ではまだ収穫が行われていないため、この集団は他の惑星から来ていると思います。それはすでに収穫が行われている惑星からのものです。これは正しいですか？

RA私はRaです。正解です。

63.23 QUESTIONER では、これらのエンティティは私たちに見えますか？そのうちの1つを見ることができますか？

彼は私たちの表面を歩くでしょうか？

RA私はRaです。これについて説明しました。現時点では、これらのエンティティは二重のボディになっています。

63.24 QUESTIONER 申し訳ありませんが、これについては非常に愚かですが、この特定の概念を理解するのは非常に困難です。それは私が完全に理解するために私の側でいくつかのかなり馬鹿げた質問を必要とするのではないかと心配しています。完全には理解できないと思いますが、[inaudible]は把握することさえできます

それ。

次に、第4密度の球がアクティブになると、熱エネルギーが生成されます。この熱エネルギーは第3密度球でのみ発生すると思います。これは正しいですか？

RA私はRaです。これは非常に正しいです。各次元の経験的な歪みは離散的です。

63.25 QUESTIONERその後、将来のある時点で、第4密度の球が完全にアクティブになります。この球体の完全なアクティブ化と部分的なアクティブ化の違いは何ですか？

RA私はRaです。この時点で、宇宙からの流入は、真の色の緑色のコア粒子が形成され、この性質の物質が形成されるのを助長します。しかし、現時点では黄色線と緑線の環境が混在しているため、過渡的な心/体/精神の複雑なタイプのエネルギー歪みが発生する必要があります。

真の色の緑の愛の密度が完全に活性化されると、惑星の球体は堅固でそれ自体が住むことができ、発生する誕生は時間の経過とともに適切なタイプに変換されます。完全に第4密度の惑星環境を鑑賞するための乗り物。このネクサスでは、緑色の光線環境は、空間/時間よりも時間/空間にはるかに多く存在します。

63.26質問者あなたが話している違いについて説明してください  
時間/空間と空間/時間に関して？

RA私はRaです。理解を深めるために、内部平面の実用的な定義を使用します。この音の振動の複合体には多くの微妙な投資がありますが、それ自体で、おそらくあなたの現在のニーズを満たすでしょう。

63.27質問者私はこの声明を出します、そしてあなたは私を訂正します。私たちが持っているのは、私たちの惑星が主要な銀河全体のらせん状の作用によってらせん状になっているとき、空の大きな輪が回転しているとき、そして私たちの惑星系が新しい位置にらせん状になっているとき、第4密度の振動はますます顕著になります。これらの原子コアの振動は、ますます完全に緑色を作り出し始めます。つまり、緑色のコアの振動は、第4密度の球体とその球体に生息する第4密度の身体複合体をますます完全に完成させます。これは

正しい？

RA私はRaです。これは部分的に正しいです。修正されるのは、緑色光線密度の身体複合体の作成の概念です。この作成は段階的に行われ、第3密度タイプのタイプから開始されます。

物理的な乗り物、そして両性愛の生殖の手段を通して、進化の過程によって、第四密度の体の複合体になります。

63.28 QUESTIONER それでは、私たちが話したこれらの実体、つまり移された第3密度の収穫物は、バイセクシュアルの生殖によって、必要な第4密度の複合体を作成するものですか？

RA 私はRaです。トゥルーカラーグリーンエネルギー複合体の流入は、身体複合体の細胞の原子構造が愛の密度の原子構造である条件をますます作成します。これらの物理的な乗り物に生息する心/体/精神の複合体は、あなたが話したものであり、ある程度は、収穫が完了すると、この惑星の影響の収穫された実体になります。

63.29 QUESTIONER 何十億もの星の主要な銀河全体に関連する時計のような顔があり、それが回転すると、密度から密度への遷移を通じてこれらの星と惑星系のすべてを運びますか？これはどのように機能しますか？

RA 私はRaです。あなたは知覚的です。この目的のためにロゴスによって計画された、立体的な文字盤、または無限のスパイラルが表示される場合があります。

63.30 質問者 ロゴスは、3番目の密度から4番目の密度への移行で発生する加熱効果を計画していなかったことを理解しています。これは正しい？

RA 私はRaです。もちろん、それ自体が自由意志の生き物であるため、ロゴスによって計画されている自由意志の条件を除いて、これは正しいです。この気候では、無限のイベントや条件が発生する可能性があります。ロゴスによって計画されたとは言えませんが、自由に許可されたと言えます。

63.31 質問者 私には、惑星で起こる加熱効果は体の病気に類似しており、根本的な原因として同じまたは類似の精神的構成を持っているように思われます。これは正しいですか？

RA 私はRaです。あなたの人々の精神的な構成と精神的な偏見があなたの惑星の体の複合体のこれらの歪みの原因であるということを除いて、これは正しいです。



[この回答の終わりと次の質問の始まりの間に39秒の休止があります。]

63.32 QUESTIONER 3番目の密度が活性化から抜け出し、増強に入ると、1番目、2番目、4番目の密度の惑星が残ります。その時、この惑星には活性化された第三密度の振動はありません。私は、この惑星のすべての第3密度の振動が、私たちのような実体の身体的複合体を構成する振動であり、それがこの惑星のこの時点での第3密度の振動の合計であると仮定するのは正しいですか？

RA私はRaです。これは、この作業の最後の完全なクエリになります。この楽器は移動によりエネルギーが残っていますが、不快感があります。この楽器を使い果たしたくはありません。この楽器は、攻撃にもかかわらず、以前の動作よりも優れた構成になっているように見えます。

あなたの質問に答えるために、これは、第三の密度の心/体/精神の複合体に加えて、これらの共同創造者が生み出したアーティファクト、思考形態、および感情があるという点でのみ正しくありません。これは3番目の密度です。

この楽器を離れるときに簡単な質問に答えてもいいですか？

63.33QUESTIONER楽器を作るためにできることはありますか  
より快適に、または接触を改善しますか？

RA私はRaです。あなたは良心的です。すべては順調です。

私たちは今、あなたを、私の友人たち、OneInfiniteCreatorの愛と光の栄光の中に置き去りにします。それなら、無限の創造主の力と平和を喜んで進んでください。アドナイ。

## セッション64

---

1981年7月26日

64.0 RA 私はRaです。私は愛とOneInfiniteの光の中であなたに挨拶します  
クリエイター。今通信します。

64.1 質問者最初に楽器の状態を教えてください。

RA 私はRaです。それは、生命エネルギーの自由な流れを減少させる一時的な歪み  
を除いて、前述のとおりです。

64.2 質問者一時的な歪みとは何かわかりますか？

RA 私はRaです。これはわずかな情報です。

64.3 QUESTIONER それでは、質問はしません。

最初に、前回のセッション1で、今日の地球上の放浪者の数について私が犯したと  
思われる間違いについてお聞きしたいと思います。私は間違いを犯しましたか？

RA 私はRaです。あなたとRaは間違いを犯しました。暗号の適切な数は、前に述べた  
ものより1つ少なくなります。2

64.4 質問者ありがとうございます。接触を開始するために私たちが行う儀式の背後に  
ある基本原則と、私が基本的な白い魔法の儀式と呼ぶもの、つまり保護の原則や  
その他の原則について説明していただけますか？お願いします。

RA 私はRaです。あなたの質問の道のために、私たちはこの機器の一時的な生命  
エネルギーの歪みの原因を含めることの適切性を認識しています。原因は、グル  
ープ崇拝における一人の創造主への献身の表現への憧れへの偏見です。

この実体は、この保護を意識的に望んでいました。

---

1セッション63.10。

2この文脈では、63.10 暗号 「0」のように、ゼロを意味します。6億が持つべきであることを意味します  
で6000万でした。

3これは、Carlaが日曜日に開催されたRaとの唯一のセッションでした。  
通常、教会の聖歌隊で神聖な音楽を歌っています。

この表現の装身具、儀式、あなたが教会と呼ぶものの歪みシステム、賛美の歌、そして感謝の組み合わせの祈り、そして何よりも、最も中心的に魔法であると見られます：この次元ではないが、この表現の歪みが聖体拝領と呼ぶもので形而上学的な栄養に変換されたその食物の摂取。

潜在意識の理由は、この憧れにとってより強いものであり、そのような表現は、実体が1人の創造主の存在への変容として認められた場合、奉仕の道を進む際の実体の大きな保護であるという認識でした。他の人に。

白い魔法の性質の儀式の背後にある原則は、この配置が規律と浄化された感情、または愛の生成を引き起こすように心の幹に届く刺激を構成することです。インテリジェントな無限へのゲートウェイ。

64.5 質問者2セッション前にこの通信を開始する儀式で行われたわずかなエラーが、1つのOrion関連エンティティの侵入を許可した理由を教えてください。

RA私はRaです。この接点は狭帯域であり、その前提条件は正確です。ネガティブパスでサービスを提供している他の自己も、剣士のスキルを持っています。あなたは、雪の結晶のように繊細で結晶のように繊細な容器に注がれる非常に強い力とのこの接触に対処します。

最小の経過は、これらの送信のためのチャネルを形成するエネルギーのこのパターンの規則性を乱す可能性があります。

ご参考までに、一時停止は、状況に対処する前に、機器の心/体/精神の複合体が適切な光の構成または密度に安全にあることを確認する必要があります。そのためであることに注意してください。心/体/精神の複合体を置き忘れるよりも、殻を生存不能にする方がはるかに良いでしょう。

64.6 質問者によって使用される儀式や技術について説明または教えてください  
奉仕の方向に求めるRa？

RA私はRaです。第六密度の社会的記憶複合体が前進するために働くことは、せいぜい単純なコミュニケーションの誤解であり、密度から密度への概念の伝達において多くが失われ、第六密度の議論は必然的に大きく歪められます。

しかし、私たちはあなたの質問に話しかけようとしています。それは、創造の完全な一致をもう一度表現することができるという点で役立つものだからです。私たちは、あなたが知らないレベルの共有された経験に基づいて創造主を求めます。そして、私たちは光に囲まれるのではなく、光になりました。私たちの理解では、光以外に他の素材はありません。

私たちの儀式は、あなたがそれらと呼ぶかもしれないように、あなたが今経験し始めているバランスをとるプロセスの無限に微妙な継続です。

私たちは今、極性のないものを求めています。このように、私たちは外から力を呼び起こすことはありません。なぜなら、私たちが光/愛と愛/光になるにつれて、私たちの探求は内面化されたからです。これらは私たちが求めるバランスであり、思いやりと知恵の間のバランスであり、私たちがとても喜んで求めている一つの創造主との一致に近づくかもしれないという経験の理解をますます可能にします。

あなたの進歩のレベルでのあなたの儀式は二極化の概念を含み、これはあなたの特定の時空で最も中心的です。

特定の質問がある場合は、さらに回答する場合があります。

#### 64.7 質問者Raが心、体、精神を進化させるために3番目の密度にある間に使用された技術を説明するとしたら、役に立ちますか？

RA私はRaです。このクエリは、混乱の法則を超えています。

#### 64.8 質問者Raの第4密度の経験はどうですか？それでしょうか

また、混乱の法則を超えていますか？

RA私はRaです。正解です。考えを表現しましょう。Raはエリートではありません。私たちが称えるグループに私たちの特定の経験について話すことは、特定のアドバイスのポイントに導くことです。私たちの仕事はあなたの民の仕事であり、喜びと悲しみの触媒を体験することでした。私たちの状況はやや調和が取れていました。

---

4この文脈では、「公務の怠慢または誤った履行」または「誤解または誤り」を意味するものとして定義することができます。

どんな実体やグループも、どんな外の雰囲気でも最も素晴らしい調和を生み出すことができると言わせてください。Raの経験はあなた自身のものにすぎません。あなたは、第三密度の収穫におけるこの時空でのダンスです。

64.9 質問者 この質問は、ギザの大ピラミッドの近く、中、または下に残された可能性のある記録に関して最近提起されました。これが有益かどうかはわかりません。この分野で調査することに何か利点があるかどうか尋ねますか？

RA 私はRaです。情報がとても恥ずかしがり屋のようで、お詫び申し上げます。ただし、この特定の主題に関する言葉は、自由意志による侵害の可能性を生み出します。

64.10 質問者 前のセッション5で、18日周期で発生する熟練者のための魔法のゲートウェイについて言及しました。その情報を詳しく教えていただけますか？

RA 私はRaです。心/体/精神の複合体は、月、惑星、宇宙、そして場合によってはカルマの両方の一連の影響の下で生まれます。この幻想への誕生の瞬間は、私たちが言及したサイクルを開始します。

精神的な、または熟練したサイクルは18日間のサイクルであり、正弦波の品質で動作します。したがって、曲線の正の側には、サイクルの最初の9日間である、いくつかの優れた日があります。

正確には4番目、5番目、6番目—実体がまだその心/体/精神の歪み/現実を完全に意識的に制御していないことを考えると、作業が最も適切に行われる場合。

この情報の最も興味深い部分は、各サイクルの情報と同様に、9日目から10日目、18日目から1日目までの間に、特に同時に別のサイクルで発生する遷移。

各サイクルの最下点では、熟練者は少なくとも強力ですが、危機的な時期に経験するほどの困難にさらされることはありません。

64.11 QUESTIONER次に、サイクルを見つけるために、私たちは出生の瞬間と母親からの乳児の出現をこの密度に取り、その瞬間にサイクルを開始し、生涯にわたってそれを続けます。これは正しいですか？

RA私はRaです。これはほとんど正しいです。出生の瞬間を特定する必要はありません。このイベントが発生する日周サイクルは、最も優れた作業を除くすべての作業にとって満足のいくものです。

64.12 QUESTIONERさて、熟練者が実行する魔法はどれも成功するだろうと思いますか、それとも、サイクル内の都合の悪い時間に実行される魔法よりも彼の設計に多くの影響を与えませんか？

RA私はRaです。このサイクルは熟練者にとって有用なツールですが、前述したように、熟練者がよりバランスの取れたものになるにつれて、設計された作業はこれらの機会のサイクルにますます依存するようになり、その有効性にますます依存するようになります。

64.13質問者私には、周期的な行動とは無関係に、どの時点で、どのレベルの能力で熟練者がこの時点に到達するかを判断する能力がありません。そんなに自立するために必要な「熟達度」のレベルを教えてくださいませんか？

RA私はRaです。このグループの仕事のせいで、私たちは特に話すことから束縛されています。話すことは判断することであるように思われるからです。ただし、このサイクルは、グループ内のいわゆる占星術のバランスと同じ観点から考えることができます。つまり、それらは興味深いものですが、重要ではありません。

64.14QUESTIONERありがとうございます。最近の研究によると、この惑星の実体の通常の睡眠サイクルは、各日周期の1時間後に発生するため、24時間ではなく25時間のサイクルになります。これは正しいですか。正しい場合は、なぜですか。？

RA私はRaです。これは場合によっては正しいです。火星の人々が記憶を経験する惑星の影響は、これらの第3密度の物理的な身体の実体複合体に何らかの影響を及ぼします。この種族はあなたの飛行機の多くの体にその遺伝物質を与えました。

64.15QUESTIONERありがとうございます。Raは最近のセッションでスチュアートとダグラスに言及しました。6これらは私たちが私たちの医療と呼んでいるもののメンバーです

---

662.11で言及されています。

職業。これらの歪みの目的と私たちがカルマや他の効果と呼ぶかもしれないものに関して、身体の歪みを軽減する現代の医療技術の価値、全体的な価値は何ですか？

RA私はRaです。このクエリは複雑です。しかし、私たちは一つの首尾一貫した答えを試みる代わりにいくつかの観察をします、なぜならあなたの癒しの実践の中で対症療法的であるものは幾分両面的だからです。

まず、すべての対症療法の治療者が実際に治療者である可能性/確率を確認する必要があります。あなたの文化的つながりの中で、このトレーニングは癒しの能力を完成させるための適切な手段と考えられています。

最も基本的な意味では、アロパシーヒーラーは、おそらく、身体的複雑および精神的/感情的複雑な歪みを緩和するために他の人に奉仕することを望んでいる人であると見なされる可能性があります。あなたが人生と呼ぶものより長い期間。

これは、あなたの幻想の時空の連続体を使用することによって作成できる知恵と愛への歪みの蓄積のために、適切な場合、他の人への素晴らしいサービスです。

身体複合体の対症療法的概念を機械として観察すると、注意散漫、匿名性、睡眠の歪みに対する最も非妥協的な欲求に捧げられているように見える社会複合体の症状に気付くかもしれません。これは原因ではなく結果です。あなたの飛行機の社会的思考の。

次に、この身体複合体の機械的概念は、身体の歪みを制御および非表示にするために使用される強力な化学物質のために、あなたが不健康と呼ぶものに向かって歪みの継続的な拡散を生み出しました。あなたの多くの人々の間には、対症療法を排除するのではなく、他の多くの癒しの道も含む、より効果的な癒しのシステムがあるという認識があります。

64.16 QUESTIONER 身体の歪みが特定のエンティティ内で発生し、そのエンティティが対症療法の援助を求めるか、歪みの触媒を経験し、矯正を求めないかを選択できると仮定しましょう。

---

7この文脈では、非一時的 「拒否または妥協したり、見方を変えたり、(しばしば極端な)立場や態度を放棄したりすることを望まない。」

歪み。このエンティティの2つの可能性と、各パスの分析についてコメントできますか？

RA私はRaです。エンティティが他者へのサービスに二極化されている場合、分析は、どのパスが他者へのサービスの最大の機会を提供するかという検討に沿って適切に進行します。

負に分極化されたエンティティの場合、アンチテーゼが当てはまります。

分極化されていないエンティティの場合、考慮事項はランダムであり、おそらく、快適さへの歪みの方向にあります。

64.17 QUESTIONER モンロー博士、8先日、ここに4本指のビッグフットキャストを持ってきました。そのキャストのビッグフットの形を教えてください  
だった？

RA私はRaです。私たちはできる。

64.18 質問者 私はそれが全く重要ではないことを知っていますが、博士への奉仕としてです。  
モンロー 私はそれを尋ねるべきだと思いました。

RA 私はRaです。この実体は、思考形態の小さなグループの1つでした。

64.19 質問者 彼はまた、なぜビッグフットの遺体が見つからなかったのか、つまりビッグフットの実体が私たちの表面で死んだ後、なぜそれが見つからなかったのかを尋ねました（そしてこれは重要ではないことを私は知っています）。彼は、なぜこれらの実体の残骸が発見されなかったのかと尋ねました。彼のためにこれに答えてもらえますか？それは重要ではありませんが、彼への奉仕として私はそれを求めます。

RA 私はRaです。あなたは、あなたの大陸の西海岸の山岳地帯のいくつかの根底にある洞窟の探検がいつかそのような遺跡を提供することを提案するかもしれません。この文化が現在の形で、あなたの時間測定において、この確率/可能性の渦が発生するのに十分長く生き残るかどうかは、一般的に理解されません。

現時点では、もう1つの完全なクエリを実行するのに十分なエネルギーがあります。

64.20 QUESTIONER 癒しのエクササイズで、「体の感覚を調べる」と言うとき、それは五感を通して体に利用できる感覚を意味しますか？またはの自然な機能に関連して

---

8バート・モンロー博士は、大学の生物学部長でした。  
ルイビル。



触れる、愛する、性的な共有、会社などの体？それとも、まったく別のことを話しているのですか？

RA私はRaです。質問者は、現時点でその身体の複雑さを認識している可能性があります。それはセンセーションを経験しています。これらの感覚のほとんど、またはこの場合はほとんどすべてが一時的であり、興味がありません。しかし、体は心の生き物です。特定の感覚は、この感覚の経験時に心が感じる電荷または力のために重要です。

たとえば、この時空のつながりでは、1つの感覚が強力な電荷を帯びており、調べることができます。これは、この作業中の体の複合体の窮屈な位置による不快感への歪みと呼ばれるものの感覚です。バランスをとる際に、あなたはこの感覚を探求するでしょう。なぜこの感覚は強力なのですか？これは、エンティティがこの連絡先を活性化する際に他の人に役立つ可能性があるために選択されたためです。

心に意味の後味を残し、記憶の中に味を残すそれぞれの感覚を調べなければならない。これらは私たちが話す感覚です。

この楽器を離れる前に、簡単な質問に答えてもいいですか？

#### 64.21 QUESTIONER 楽器を作るためにできることはありますか

より快適に、または接触を改善しますか？

RA私はRaです。引き続きアライメントを検討してください。あなたは良心的であり、手首と手に関係する現在の歪みの中で楽器を世話する手段を知っています。いつものように、愛は最大の保護です。

私はラです。私はあなた、私の友人たちを、無限の創造主の輝かしい愛と喜びに満ちた光の中に置き去りにします。それなら、出て行って、OneInfiniteCreatorの力と平和を喜んでください。アドナイ。

## セッション65

---

1981年8月8日

65.0 RA 私はRaです。私は愛とOneInfiniteの光の中であなたに挨拶します  
クリエイター。今通信します。

65.1 質問者最初に、機器の状態と生命力および物理的エネルギーのレベルを教  
えてください。

RA 私はRaです。この楽器の生命エネルギーは前述のとおりです。物理的エ  
ネルギーは、関節炎の状態と呼ばれるものの症状を示す歪みの複合体のため  
に、この時空で弱さに向かって大きく歪んでいます。精神的攻撃のレベル  
は一定ですが、その忠実度とサポートグループの忠実度による深刻な問題  
を排除するような方法でこの楽器によって対処されています。

65.2 質問者今日の前回の質問ですすでに取り上げた少しの根拠を取り戻すかもし  
れませんが、私は理解できないいくつかのことをより明確に把握し、将来の  
活動のために自分自身の計画を立てようとしています。

私は、近い将来、この惑星の物理的な存在に転生している多くの人々によっ  
て、探求が増えるだろうという印象を持っています。人間の創造に反対してい  
るので、彼らは創造にもっと気づくようになるので、彼らの探求は増えるでし  
ょう。彼らの方向性と思考は、独特の性質の触媒によって、より基本的な概念  
の思考に再方向付けされるでしょう、と私は言います。これは正しいです？

RA 私はRaです。表現の一般性が完全に正しいことは決してありません。し  
かし、カーテンの穴に直面したとき、エンティティの目が窓の向こう側を初め  
て覗き込む可能性があることに気付くかもしれません。この傾向は、このネク  
サスでの空間/時間および時間/空間の連続体内でアクティブな可能性/確  
率の渦を考えると、可能性があります。

65.3 質問者私は、非常に多くの放浪者、そしてここに移されたそれらの収穫され  
た第三密度の実体が、この惑星に転生することは特権であり、非常に有益な  
時間であると思う理由は、私が今話した効果であると思いましたそれらに

探求の増加により、より完全にサービスを提供する機会。これは一般的に正しいですか？

RA私はRaです。これは、放浪者が転生する前に持っていた意図です。に関して機能不全の放浪者がたくさんいます

あなたの民の惑星の道は、ある程度、心の複雑な活動の構成に巻き込まれている状態を引き起こしました。それは、対応する程度まで、意図されたサービスを妨げるかもしれません。

65.4 質問者あなたがいつもよりゆっくり話していることに気づきました。はこれには理由がありますか？

RA私はRaです。この楽器はやや弱く、生命エネルギーに強く、現時点では十分に機能することができますが、私たちが見つける通常の状態よりもやや壊れやすいです。身体的エネルギーに弱体化効果をもたらす痛みと呼ばれる身体的歪みの継続的な影響に気付くかもしれません。機器に害を与えることなく利用可能なエネルギーのかかなりの蓄積を使用するために、私たちは私たちの意志よりもさらに狭帯域をチャネリングしようとしています。

65.5 QUESTIONERありがとうございます。さて、私は次のように、より大きな奉仕の可能性を生み出す条件を適切に分析しましたか？より精神的な性質のものに向けて。これは、サービスの雰囲気をよくする要因の1つだと思います。これは正しいです？

RA私はRaです。正解です。

65.6 QUESTION ER第4密度に進むにつれて、今後の変化はありますか？私は、加熱効果による物理的な第3密度の惑星だけでなく、能力などの第4密度の振動を告げる変化についても話します。私たちが超常的な活動と呼んでいることを実行する人々の数—これらの両方がまた、より大きな探求を生み出すための触媒として機能すると思います。これは正しいです？

RA私はRaです。これは部分的に正しいです。発生する超常現象は、シークを増やすように設計されていませんが、その振動構成によってこれらのエンティティがインテリジェントな無限へのゲートウェイに接触できるようにするものの現れです。超常的なサービスが可能なこれらのエンティティは、

意識的なレベルでそのようなサービスを提供することを決定します。ただし、これはエンティティとその自由意志の機能であり、超常的な能力ではありません。

あなたの声明の正しい部分は、多くの挑戦、困難、そしてあなたの幻想の中で多くの苦痛を提供する多くの変化のために奉仕のより大きな機会です。彼らの惑星の物理的なリズムの機能不全。

さらに、あなたの好戦的な行動に向かって渦巻く確率/可能性の渦が存在します。これらの渦の多くは核戦争ではなく、より消滅的ではないが、より長いいわゆる通常戦争のものです。

この状況は、あなたの幻想の中で形成された場合、奉仕を求め、奉仕するための多くの機会を提供します。

#### 65.7 質問者 通常戦争はどのように搜索と奉仕の機会を提供しますか？

RA 私はRaです。あなたの大陸と地球の大部分が一般的にあなたがゲリラ戦争に例えるかもしれないタイプの戦争に関与しているかもしれない状況のために可能性/確率が存在します。

制御されたファシズムまたはすべてのものの等しく制御された社会的共有のいずれかのいわゆる侵入力からの自由の理想は、自由と制御の対比に内在する大きな二極化についての大量の熟考を刺激するでしょう。

この時間/空間のつながりで検討されているこのシナリオでは、貴重なサイトと人員を抹消するという考えは有用なものとは見なされません。あなたの核兵器のように破壊しない他の武器が使われるでしょう。

この進行中の闘争において、自由の光は、そのような二極化が可能な心/体/精神の複合体の中で燃えるでしょう。自由への愛をあからさまに表現する機会がないので、この領域への呼びかけを覚えている悲しみの兄弟姉妹の助けを借りて、内なる知識の探求が根付くでしょう。

#### 65.8 質問者 それでは、この起こりうる戦争の状態は、私たちが過去に経験したことのないものよりもはるかに地球の表面全体に広がり、したがって、この形の触媒で人口のより多くの割合に触れると言っていますか？

RA 私はRaです。正解です。現在実験しているものがあります

このシナリオの主要な武器の1つ、つまり、いわゆるサイコトロニックグループのデバイスであり、最終的に飢饉を引き起こすような風や天候の変化を引き起こすために実験的に使用されています。このプログラムに対抗せず、実験的に満足いくものであることが証明された場合、このシナリオの方法は公開されます。そうすれば、あなたがロシア人と呼ぶ人々が、この土地とすべての土地で彼らの職員が無血で侵入することを望んでいるでしょう。しかし、あなたの文化の人々は無血の降伏の傾向がほとんどありません。

65.9 QUESTIONERデュアル触媒が作動しているように見えますが、問題はどちらが最初に作用するかということです。エドガー・ケイシーによってなされた予言は、私がそれらと呼ぶことにしますが、多くの地球の変化を示しており、私たちが未来と呼ぶものを説明するメカニズムについて疑問に思っています。

Raは、それは時間の一部ではないと述べられていますが、それでも私たちは確率/可能性の渦に関心を持っています。予言のメカニズムがどのように機能するかを理解することは私には非常に困難です。地球の変化に関してなされたケースのような予言の価値は何ですか？これらすべてのシナリオに関して？

RA私はRaです。買い物客が1週間と呼ぶ期間、テーブルに提供する食品を購入するために店に入ると考えてください。いくつかの店はいくつかのアイテムを持っています、他は提供の変形セットを持っています。これらの可能性/確率の渦については、質問されたときに、缶、瓶、または店舗の商品の一部であると理解して話します。

私たちはあなたの時間/空間をスキャンしているので、あなたの人々がここで買い物をするのか、それともこれから買い物をするのかはわかりません。選択できるアイテムの一部にのみ名前を付けることができます。あなたがエドガーと呼んでいるものが読んだ記録は、同じように有用です。この資料には、他の可能性/確率の渦に関する知識が少なく、最も強い渦に注意が払われています。

同じ渦が見られますが、他の多くの渦も見られます。エドガーの材料は、冷たいシリアル100箱に例えることができ、別の渦は、朝食のために人々が食べる別の製品の3、6、または50に例えることができます。あなたが朝食をとることは確実に近いです。メニューはご自身で選びいただけます。

予言の価値は、可能性を表現することだけであると認識されなければなりません。さらに、私たちの謙虚な意見では、時間/空間の表示は、あなたの1人によるものであるかどうかにかかわらず、慎重に考慮されなければなりません。

時間/空間、または次元から時間/空間を見る私たちのようなものによって、私たちは、その外部で、時間測定値を表現するのに非常に困難な時間を費やすでしょう。したがって、特定の用語で与えられた予言は、その想定される発生の時空のつながりよりも、予測される可能性の内容またはタイプにとってより興味深いものです。

- 65.10 QUESTIONERしたがって、2つの異なるタイプの触媒が、現在私たちが経験しているものよりも優れた探求の雰囲気を作り出すという明確な可能性があります。特に地球の変化のシナリオでは、変化のさまざまなさまざまな理由を与える多くのグループによるこれらの変化の多くの予測があったという理由だけで、多くの混乱があります。このタイプの触媒の有効性と、今後の変更についてのかなり広い事前知識だけでなく、これらの変更の説明のかなり広いバリエーションについてコメントできますか？

RA私はRaです。惑星の自己の困難な誕生の惑星自体による表現を第4の密度に置く可能性/確率の渦の強さの量を考えると、知覚できる空間/時間1へのアクセスを持っている多くの人がいなかったことは非常に驚くべきことですこの渦。以前の例えを使用すると、食料品店でこの冷たいシリアルの量は、不釣り合いに多いです。予言するそれぞれは、独特のレベル、位置、または振動の構成からそうします。したがって、偏見と歪みは多くの予言を伴います。

- 65.11 QUESTIONERさて、次のシナリオ全体は、自然の創造物の探求と意識の向上をもたらすことを目的としているように思われますが、非常に多くの混乱もあります。この混乱を減らすことを試みることは、多くの放浪者の先発的な目的でしたか？

RA私はRaです。放浪者の目的は、要求された方法でこの惑星の実体に奉仕することであり、また、放浪者の振動パターンが惑星の振動全体を軽減し、惑星の影響を改善することも目的でした2。

---

1 65.9や他の場所で、Raが予言の活動を「時間/空間」を見ることの1つと呼んだという事実には照らして、Raはおそらくここで「時間/空間」を言うことを意味しました。

2 この文脈では、「より良く改善し、より耐えられる、またはより満足のいくものになる、またはなる」と定義される場合があります。向上。"

不調和と緩和3この不調和の結果。

まだ現れていない状況を支援するなどの特定の意図は、放浪者の目的ではありません。光と愛は彼らが求められ、必要とされる所に行きます、そして彼らの方向は前もって計画されていません。

65.12 QUESTIONER次に、この放浪者のそれぞれは、惑星の完全な意識を助けるために、彼がコミュニケーションするのにふさわしいと思う、または単に彼の極性にあると彼が考えるバイアスの関数として機能します。

彼が支援するより物理的な方法はありますか？つまり、彼の振動は、電気極性やバッテリーなどの充電と同じように、プロセスに何らかの形で追加されますか？それはまた、放浪者の物理的な存在だけでなく、惑星を助けますか？

RA私はRaです。これは正しいです、そしてメカニズムはあなたが述べている通りです。この意味は、前の回答の2番目の部分で意図していました。

この時点で、他のエンティティと同様に、各放浪者には独自の能力、偏見、および専門性があることに注意してください。そのため、放浪者の間で表される各密度の各部分から、これに基づいて表現される可能性のある一連の化身前の才能が生まれます。あなたが今経験している飛行機;そのため、各放浪者は、化身の前に自分自身を提供する際に、惑星の愛と光の増強効果とビーコンまたは羊飼いとして機能する基本的な機能に加えて、提供する特別なサービスを持っています。

このように、知恵を表現する能力が優れている第五密度のものがいます。パッシブブラジエーターまたは愛と愛/光の放送局として機能する能力が非常に大きい第4および第6密度の放浪者がいます。この密度にもたらされる才能が非常に多様である他の多くがあります。

したがって、忘却が浸透すると、放浪者は3つの基本的な機能を持ち、最初の2つは基本的であり、3番目の機能はその特定の心/体/精神の複合体に固有のものです。

あなたが可能性/可能性を熟考している間、私たちはこの時点で気付くかもしれませんが

---

3この文脈では、緩和する 「(病気の)暴力を減らす」、「根本的な病気を治すことなく(症状)を和らげる」、または「激しさを和らげる」と定義される場合があります。

渦、あなたは苦痛を引き起こし、したがって探求と奉仕の機会を提供する多くのアイテムを持っていますが、平和、愛、光、そして喜びのその店には常に1つのコンテナがあります。この渦は非常に小さいかもしれませんが、それに背を向けるのは、現在の無限の可能性を忘れることです。あなたの惑星は、1つの素晴らしい、強いインスピレーションの瞬間に調和に向かって分極化することができますか？はい、私の友達。可能性は低いですが、しかし、それは可能です。

65.13 質問者正と負の両方の方向を向いた心/体/精神の複合体の惑星の混合収穫は、宇宙でどれほど一般的ですか？

RA私はRaです。心/体/精神の複合体の収穫をもたらす惑星の収穫の中で、約10%は否定的です。約60%が陽性です。約30%が混合されており、ほぼすべての収穫が陽性です。

混合収穫の場合、収穫の大部分がマイナスになることはほとんど知られていません。惑星が負に向かって強く動くとき、収穫可能な正の分極の機会はほとんどありません。

65.14 QUESTIONER その機会がほとんどない理由を教えてください  
場合？

RA積極的に分極化する能力には、ある程度の自己決定が必要です。

65.15 QUESTIONER そして、サイクルのこれらの最後の日が発生するので、収穫が今、今日行われるとしたら、それは、特定の数が正と負に収穫され、特定の数のリピーターがあります。今から実際の収穫時期までの間に経験される触媒のために、これらの収穫可能な実体の数は増加すると思います。

一般的に言えば、特にこの惑星に関してではなく、一般的な経験に関して、収穫において、次のような最終期間に発生する触媒のために、収穫可能な実体のどれだけの増加が論理的に発生すると想定できるかを言いましょ。これです？それとも、他の惑星が混合収穫をしているときに収穫期間の終わりに触媒を追加したと仮定するのを間違えていますか？



RA私はRaです。混合収穫の場合、ほとんどの場合不調和があり、したがって、いわゆる「地球の変化」の形で触媒が追加されます。この仮定では、あなたは正しいです。

この追加された触媒のために、実際にもっと激しく探求するかもしれない人々に奉仕することが連合の願望です。追加された数の成功を収穫に予測しようとすることは選択しません。これは適切ではないからです。私たちはしもべです。召されたら、全力で奉仕します。数を数えることは美徳なしです。

65.16 QUESTIONERこれで、サイクルの最後に追加された触媒は、特に惑星に生息する意識の方向の関数です。意識は、思考を方向付けた方法で方向付けるための触媒を提供しました。したがって、身体の痛みや病気の触媒が単一の心/体/精神の複合体に作用するのと同じように作用します。私は以前にこのアナロジーを作りましたが、この時点で繰り返して、惑星の実体を何十億もの心/体/精神の複合体で構成された単一の実体のように見ているという私自身の考えを明確にします。私の視点は正しいですか？

RA私はRaです。あなたはかなり正しいです。

65.17 QUESTIONER次に、私たちの1人が単一のエンティティと呼ばれるのと同じように、まだ社会的記憶を形成していないが、まだエンティティであるエンティティを扱います。銀河系の実体を通してコングロマリットの実体のこの観察を続けることができますか、それとも小さな惑星系タイプの実体と言えますか？このように表現してみましょう。惑星系の単一の太陽を実体として見てから、数十億の星を実体として持つ主要な銀河を見ることが出来ますか？この方法でこの外挿を続けることは出来ますか？

RA私はRaです。第三密度の時空の枠内では出来ますが、できません。

この興味深いテーマについて話してみましょう。あなたの空間/時間において、あなたとあなたの人々は子宮の中にあるものの親です。あなたが言うように、地球は生まれる準備ができており、配達は無事に進んでいません。この実体が生まれたとき、それは第四密度のポジティブになったその親の社会的記憶複合体に本能的になります。この密度では、より広い視野があります。

あなたはあなたが最も親密に関係しているロゴス、または太陽とのあなたの関係を見始めるかもしれません。これは、親と子の関係ではなく、作成者（つまりロゴ）と作成者（つまり、ロゴとしての心/体/精神の複合体）の関係です。

この認識が起こったとき、あなたは「アイショット」の分野を広げることができます。そうすれば、One Infinite Creation全体でロゴの一部を無限に認識し、心のルーツが直感を知らせて、両親が惑星の進化を支援します。このプロセスは、創造物全体の進化の中で何度も何度も発生するため、創造物の中で広大で未知のものに到達します。

65.18QUESTIONER 放浪者は忘却のプロセスを経ます。あなたは、3番目と4番目の密度の体の両方をアクティブにしている人は、放浪者が持っていることを忘れることができないということを述べました。たとえば、6番目の密度の放浪者が3番目の密度の体をアクティブにしてここにいるのだろうかと思っていたのですが、4番目、5番目、6番目の密度を忘れてセクションにあった忘却を経験したのでしょうか。？

そして、もし彼が彼の第四密度の体を活性化させたとしたら、彼は部分的に追加の記憶を持っているだろうか？そして、彼の5番目がアクティブ化された場合、別のパーシャル？そして、彼が6番目をアクティブにした場合、完全なメモリ？これは意味がありますか？

RA私はRaです。いいえ。

65.19QUESTIONER [笑い]ありがとうございます。忘却のプロセスは私を困惑させました。なぜなら、収穫可能であったここにいた第4密度の活性化された人々は、同じ忘却の問題を抱えていなかったとあなたが言ったからです。放浪者が記憶を失う理由を教えてください。

RA私はRaです。その理由は2つあります。

第一に、心/体/精神の複合体と体の細胞構造との間の接続の遺伝的特性は、3番目の密度と3番目の4番目の密度で異なります。

第二に、第三密度の実体の自由意志を維持する必要があります。したがって、放浪者は、心/体/精神の複合体への第3密度の遺伝的またはDNAの接続を志願します。

忘却のプロセスは、放浪者がそれが何であるか、そしてなぜそれが惑星球上にあるのかを思い出す程度まで浸透することができます。しかし、放浪者が侵入した場合、それは侵害になります

より密度の高い体を活性化することを忘れて、それによって、神のように生きることができるようになります。これは、奉仕することを選択した人には適切ではありません。

さまざまな新しい能力を発揮できるようになっている新しい第4密度の実体は、記憶の結果ではなく、現在の経験の結果としてそうしています。常にいくつかの例外があります、そして私たちはあなたの許しを過度の一般化の絶え間ない弾幕をお願いします。

65.20 QUESTIONERこの質問が、私が得ようとしていることに関連しているかどうかはわかりませんが、質問して確認します。あなたはピラミッドについて話す際に、熟達者が自己に会うことができるように共鳴室が使用されたと述べました。それが何を意味するのか説明していただけますか？

RA私はRaです。人は存在の中心、または深いところで自己に出会う。いわゆる共鳴室は、実体が自己に死ぬという身体の埋葬と復活の象徴に例えることができ、この明らかな喪失と本質的な利益の実現の対立を通して、新しく上昇した存在に変容します。

65.21 QUESTIONERこの見かけの死の中で、幻想的でありふれた第三の密度の欲望を失い、他者への完全な奉仕の欲求を獲得するというアナロジーを作ることができますか？

RA私はRaです。あなたは知覚的です。これがこの商工会議所の目的と意図であり、王の商工会議所の地位の有効性の必要な部分を形成することでもありました。

65.22QUESTIONERこの商工会議所が作成するためにエンティティに何をしたら教えてください彼のこの意識？

RA私はRaです。この部屋は心と体に働きかけました。心は感覚遮断と、自己を解放する可能性なしに生きたまま埋葬されたという典型的な反応の影響を受けました。身体は、心の構成と、共鳴チャンバーの構築に使用された材料の電気的および圧電的特性の両方の影響を受けました。

これは、この作業の最後の完全なクエリになります。現時点で簡単な質問がありますか？

## 65.23QUESTIONER楽器を作るためにできることはありますか

より快適に、または接触を改善しますか？

RA私はRaです。楽器は十分にサポートされており、すべてが順調であると感じています。この楽器の痛みに対する歪みについては、それぞれに警告します。これらの表現を共有することは嫌いですが、サポートグループとして、この楽器は無意識のうちに各エンティティの支援を受け入れます。すべてが揃っています。あなたは良心的です。よろしくお願いします。

私はラです。私はあなた、私の友人たちを去り、OneInfiniteCreatorの愛と光を喜んでいきます。ですから、一つの無限の創造主の力と平和の中で栄光を帰してください。アドナイ。

## セッション66

---

1981年8月12日

66.0 RA 私はRaです。私は愛とOneInfiniteの光の中であなたに挨拶します  
クリエイター。今通信します。

66.1 質問者 楽器の表示を教えてください  
調子？

RA 私はRaです。生命エネルギーはこの時点でいくらか枯渇していますが、それほど深刻ではありません。物理的なエネルギーレベルは非常に低いです。それ以外の場合は、前述のとおりです。

66.2 質問者 楽器の物理的な問題を軽減するために、連合からの援助を求めるために、最初の歪みの範囲内にとどまることができることはありますか？

RA 私はRaです。いいえ。

66.3 質問者 楽器の物理的な問題を軽減するための最も適切な方法を教えてください。

RA 私はRaです。この楽器の育成については、基本的な内容はこれまでに説明しました。要約すると、能力に応じた運動、適切なパラメーターを超えないこと、栄養、仲間との社会的交流、グリーンレイ以上の性的活動、そして一般的に、このグループの個々の経験の歪みの共有は、愛情のこもったマナー。

あなたが踊る密度を考えると、これらのことは私たちが素晴らしいハーモニーと考えるもので達成されています。物理的に複雑な歪みのある人がこれらの歪みを軽減する可能性のある特定の注意と活動は、この機器に知られています。

最後に、この楽器が最近始めた練習を続けるのは良いことです。

66.4 質問者 それらはどの慣行ですか？

RA 私はRaです。これらのプラクティスは、前に概説した演習に関係しています。この実体が持つ様々な体験と言えます

前に述べたように、シーカーは役に立ちますが、この楽器はこれらのプラクティスで機能するため、歪みはそれほど必須ではないようです。

66.5 質問者結晶化したヒーラーを使ったヒーリングのメカニズムを調べたいと思います。声明を出しますので、私の考えを正していただければ幸いです。

ヒーラーがエネルギーセンターに関して適切にバランスを取り、ブロックを解除すると、ピラミッドと同じように、または類似した方法で、何らかの方法で光のコレクターおよびフォーカサーとして機能することが可能になるように思われます。左手から光を取り入れたり集めたり、右手から光を放出したりします。そして、これはどういうわけか、体の最初と7番目のチャクラエンベロープ、振動エンベロープを貫通し、エンティティのエネルギーセンターの再調整を可能にします。

私はこれについて正確に正しくなく、おそらくかなりずれていると確信しています。それが理にかなっているように私の考えを再編成してもらえますか？

RA私はRaです。あなたは、結晶化したヒーラーが王の部屋の位置のピラミッド型の作用に類似しているというあなたの仮定で正しいです。私たちが提案するかもしれないいくつかの調整があります。

第一に、使用されるエネルギーは、分極化された意味で使用される伸ばされた手によって、ヒーラーのフィールドコンプレックスにもたらされます。ただし、このエネルギーは、さまざまなエネルギーポイントを介して脊椎の基部に循環し、ある程度は足に循環します。したがって、ヒーラーの主要なエネルギーセンターを通り抜け、足をらせん状に進み、赤いエネルギーセンターで黄色のエネルギーセンターのらせんに向かって曲がり、プラナのキングスチャンバーエネルギー構成の縮図で緑のエネルギーセンターを通過します。次に、これは青いエネルギーセンターを通る3番目のスパイラルに続き、そこからゲートウェイを介してインテリジェントな無限大に戻されます。

癒しのプラナーが二極化された癒しの右手に移動し、そこから癒される人に移動するのは、緑の中心からです。

黄色の光線構成を使用してエネルギーを伝達する人がいることに気付くかもしれません。これは行われる可能性があります、その影響には疑問があります。

そして、ヒーラー、ヒーリングエネルギー、シーカーの関係に関しては、シーカーが真のヒーリングなしでそのようなエネルギー伝達を要求し続ける傾向があるため、疑わしいです。

あなたが話した装甲シエルの浸透の欠如のためにヒーラーの不在で起こります。

- 66.6 QUESTIONER さて、5番目または6番目の密度に由来する放浪者は、そのような癒しを試みることができ、ほとんどまたはまったく結果がありません。これは、活性化された体に何らかの機能があることを私に示しています。なぜなら、放浪者が失ったものと、彼が治癒能力を完成させるために特定のバランスと能力を取り戻す必要がある理由を教えてください。

RA 私はRaです。あなたは放浪者をあなたの民族の健全な複合体を言葉で表現しようとしている幼児として見るかもしれませんが、コミュニケーション能力の記憶は乳児の未発達心の複合体の中にありますが、これを実践または明示する能力は、スピーチと呼ばれ、一部として選択した心/体/精神の複合体の制限のため、すぐには現れませんこの経験の。

ですから、放浪者の場合、家の密度を簡単に調整できることを思い出しますが、それでも3番目の密度に入っても、選択した経験の制限のためにその記憶を明らかにすることはできません。放浪者が第3の密度で治癒できる可能性は、奉仕したいという願望がより強く、このサービスの方法が選択されているため、この密度に固有のものよりも高いだけです。

- 66.7 QUESTIONER 放浪者ではなく、収穫され、二重に活性化された第3および第4密度体の実体を備えたものはどうですか？  
彼らは私たちが議論した技術を使って癒すことができますか？

RA 私はRaです。多くの場合これはそうですが、第4密度の初心者として、欲求は存在しないかもしれません。

- 66.8 質問者 それでは、私たちには欲望を持った放浪者がいると思います  
第三の密度に閉じ込められている間に、癒しのテクニックを学ぼうとしています。それで、彼は私には、主にエネルギーセンターのバランスとブロック解除に関心があるようです。私はこの仮定で正しいですか？

RA 私はRaです。正解です。ヒーラーがバランスをとっている限り、それは他者のバランスをとるためのチャンネルである可能性があります。別の言い方をすれば、癒しは最初に自己に対して実践されます。

66.9 QUESTIONERヒーラーが他の人に近づいて癒しをするとき、他の人が触媒のプログラミングを通じて、おそらく癒しを必要とする状態と見なされる状態を作り出したという状況があります。状況はどうか、そしてヒーリングをもたらすためにプログラムされた触媒の条件に作用するヒーラーの影響は何ですか？

私は、この癒しを行う際に、プログラムされた触媒が癒される人にとって有用であり、癒される人が触媒のプログラミングで気づきたいと思ったことに気付くと仮定するのは正しいですか？これは正しいです？

RA私はRaです。あなたの考えは完全に間違っているとは言えませんが、触媒の経験的な使用の流れでは明らかではない剛性を示しています。

ヒーラーの役割は、エネルギーセンター、または心と体、精神と心、または精神と体のエネルギー間の何らかのつながりの再調整の機会を提供するか、再調整を支援することです。この後者は非常にまれです。

その後、探求者は、エネルギー流入のパターンのさまざまな配置である、自己の新しい見方を受け入れる相互の機会を得るでしょう。エンティティが、どのレベルでも、治療が必要と思われる歪みの構成に留まりたい場合は、そうします。一方、シーカーが新しい構成を選択した場合、それは自由意志によって行われます。

これは、他の形態のエネルギー伝達の大きな問題の1つであり、このプロセスは黄色の光線に固有のものではないため、自由意志のプロセスを実行しません。

66.10 QUESTIONER哲学的に、精神を通してそれ自体を癒す心/体/精神の複合体の違いは何ですか、構成またはそれはヒーラーによって癒されますか？

RA私はRaです。あなたには誤解があります。ヒーラーは治療しません。結晶化されたヒーラーは、それ自体が癒されるかもしれないという機会を実体に提供するインテリジェントなエネルギーのためのチャネルです。

いかなる場合でも、癒しについての他の説明はありません。したがって、ヒーラーが以前に援助の要請が来ていない人に決して近づかない限り、違いはありません。これは、あなたの文化のより一般的なヒーラーにも当てはまります。



彼らは癒しの機会を提供することだけに責任があり、癒しには責任がないことを理解してください。これらの実体の多くは、彼らからの誤解された責任の膨大な負荷を感じるでしょう。

- 66.11 QUESTIONER次に、心/体/精神の複合体を癒すことを求める際に、場合によっては、集められて集中された光エネルギーの源を求めます。このソースは、この目的のために十分に結晶化された別の心/体/精神の複合体、またはピラミッドの形、あるいはおそらく何か他のものである可能性があります。これは正しいですか？

RA私はRaです。これらは、エンティティが癒しを求める方法のいくつかです。はい。

- 66.12 質問者エンティティが求めることができる他の方法を教えてください  
癒し？

RA私はRaです。おそらく、最大のヒーラーは自己の中にあり、私たちが示唆したように、継続的な瞑想でタップされるかもしれません。

あなたの人々が利用できる多くの形の癒しは、それぞれに美徳があり、それによって心/体/精神の複合体のさまざまな部分の間の物理的複合体の歪みまたは何らかの接続を変更したいすべての探求者によって適切であると見なされる可能性があります。

- 66.13 質問者私はフィリピン諸島の地域で精神外科として知られている多くの活動を観察しました。比較的ナイーブな患者が物質化された血液を見てヒーラーの行動を観察するので、これらのヒーラーは私がトレーニングエイドと呼ぶもの、または癒される患者の心の再構成を作成する方法を提供していると私の仮定でしたなど、その後、心のルーツを再構成して、あなたが言うかもしれないが、癒しが行われ、したがって、自分自身を癒します。私が行ったこの分析は正しいですか？

RA私はRaです。正解です。この種の機会については、もう少し詳しくお話することがあります。

変更される病状は、実体に対する感情的、精神的、または精神的な関心がなく、おそらく偶然に遺伝的配置が発生したものにすぎない場合があります。これらの場合、明らかに非物質化されたものは非物質化されたままであり、任意の観察者によってそのように観察される可能性があります。

感情的、精神的、または精神的な責任を負っている状態は、

オブザーバーへの客観的な指示対象。ただし、シーカーが機会を利用した場合、物理的な複合体の明らかな状態は、この歪みと呼ばれるシーカーの実際の健康状態とは異なります。そして、客観的な指示対象が示唆するであろう歪みを経験することの欠如は、依然として揺らいでいた。

たとえば、この機器では、3つの小さな囊胞の除去は、エンティティに関心のない材料の除去でした。したがって、これらの成長は、いわゆる精神的手術の経験の後、非物質化されたままでした。

他の精神的手術では、この器具の腎臓は、実体が抱く新しい存在の構成を注意深く提供されました。

しかし、心/体/精神の複合体のこの特定の部分は、このエンティティの意識で最高潮に達したイベントの特定の構成で、この歪んだ機能が大きな病気の原因であるため、感情的、精神的、精神的な電荷を大量に運びました奉仕するという決定。したがって、この実体の腎臓複合体の客観的なスキャンは、あなたがそれを呼ぶように、それが精神的な手術の経験の前に示したかなり極端な機能不全の側面を示します。

重要なのは、見る人の目に歪みの非物質化を継続することではなく、むしろ、時間/空間に存在する新たに物質化された構成を選択することです。

#### 66.14 質問者時間/空間の構成についての最後のコメントを説明していただけますか？

RA私はRaです。癒しは、心/体/精神の複合体の時間/空間部分で行われ、フォームメイキング、またはエーテル体によって採用され、次に、活性化された黄色い光線の心で使用するために時空の物理的錯覚に与えられます / body/spirit 複合体。それは、あなたが健康と呼ぶものの鍵であり、時空で起こるいかなる出来事でもない、時間/空間におけるエーテル体によってあなたが健康と呼ぶ構成の採用です。

このプロセスでは、あなたが意志と呼ぶものの次元を超えた側面を見ることができます。それは、インディゴの体に新しい構成を使用させ、時空に存在する体を改革させる実体の意志、探求、欲求です。これは瞬時に行われ、時間に関係なく動作すると言えます。

非常に幼い子供たちの癒しには、多くの場合、若い実体が関与していないヒーラーによる明らかな癒しがあることに気付くかもしれません。

これは決してそうではありません。時間/空間の心/体/精神の複合体は、あなたがそれを呼んでいるように、実体の見かけの年齢に関係なく、経験のためにそれが選択する歪みを常に喜んで受け入れることができるからです。

66.15 質問者 時間/空間のセクションに至るまで機能するこの欲求と意志は、癒された実体の機能だけですか、それともヒーラー、結晶化されたヒーラーの機能でもありますか？

RA 私はRaです。この機会に、これが創造主の活動であると言えますように。あなたの質問に具体的に答えるために、結晶化したヒーラーには意志がありません。それは、すべてが一つであり、創造主がそれ自身を知っていることを知っているの、結果に執着することなく機会を提供します。

66.16 QUESTIONER それでは、癒しが起こるためには、癒しを求める心/体/精神の複合体の中で、その欲求は強くなければなりませんか？  
これは正しいです？

RA 私はRaです。これは、あるレベルまたは別のレベルで正しいです。実体は意識的に癒しを求めているかもしれませんが、それでも無意識のうちに癒しから生じる新しい歪みのセットを経験する必要性を認識しているかもしれません。同様に、実体は意識的に大いに癒しを望んでいるかもしれませんが、存在の中で、あるレベルで、かなり歪んでいるように見える特定の構成が実際にそのレベルで適切であると考えられる原因を見つけます。

66.17 質問者 私は、歪みが適切であると仮定する理由は、これらの歪みが、エンティティが最終的な目的、つまり、望ましい極性での進化の経路に沿った動きに到達するのを助けるためだと思えます。これは正しいです？

RA 私はRaです。正解です。

66.18 QUESTIONER 次に、他者への奉仕に関してその二極化に気付いた実体の場合、到達した理解に到達するために選択された歪みのために完全に奉仕できなかった場合、逆説的な状況を見つけるかもしれません。この時点で、メカニズムを知っていた実体は、瞑想を通して、この特定のつながりで他の人にもっと役立つことができるように、物理的な歪みを軽減するために必要な精神的構成を理解するかもしれないように思われます。私はこの考えで正しいですか？

RA私はRaです。歪んだ物理的な複雑なパターンのプログラミングにはしばしば複雑な理由があることに気付くかもしれませんが、あなたは正しいです。いずれにせよ、瞑想は常に自己を知る助けになります。

66.19 QUESTIONER 脊椎を垂直に配置することは、瞑想の手順に役立ちますか、それとも役立ちますか？

RA私はRaです。やや参考になります。

66.20 QUESTIONER 書面による質問がありますが、実際には2つです。第一に、顕在化していない実体のさまざまな物体のエネルギー中心のバランスに関連する体内の極性をリストしてください。

RA私はRaです。この質問には、私たちが感謝する多くの考えがあります。質問自体が、この特定の主題に関する瞑想を支援するのに役立つ可能性があります。顕在化していないそれぞれの自己は独特です。基本的な極性は、最初の3つのエネルギーセンターと、程度は少ないが他の各エネルギーセンターとの間のバランスの取れた振動率と関係に関係しています。

もっと具体的に答えてもいいですか？

66.21 QUESTIONER おそらく次のセッションで、それについて詳しく説明します。

2番目の質問をしたいと思います。原型的な心の構造と内容は何ですか、そして典型的な心は個々の心/体/精神の複合体の直感と意識的な心に知らせる際にどのように機能しますか？

RA私はRaです。あなたは私たちがあなたにこれらの概念を提供したことを理解しなければなりません。そうすればあなたはそれらを考慮することを通してあなた自身の自己の知識で成長することができます。特にこの後者の質問については、これらの演習の学生が行う可能性のあるこの主題に関する観察に耳を傾け、次にこれらの質問の洗練のさらなる手段を提案することをお勧めします。このようにして、私たちはもっと助けになるかもしれないと感じています。

66.22 質問者あなたは、エネルギーを与えるスパイラルがピラミッドの上部から放出され、これを30分以内に頭の下に置くことで利益を得ることができると述べました。この3番目のスパイラルがどのように役立つか、そしてそれがそれを受け取っているエンティティにどのような助けを与えるかを教えてください。

RA私はRaです。あなたが摂取するかもしれない物質があり、それは物理的な乗り物がエネルギーの増加に向かって歪みを経験する原因になります。

これらの物質は粗く、体の複合体にかなり大まかに作用し、アドレナリンの流れを増加させます。

ピラミッドのエネルギーを与えるスパイラルによって提供される振動は、空間/時間と時間/空間の両方で、各セルがあなたの電気に引っ掛かっているように充電されるようなものです。心の鋭さ、体の肉体的および性的なエネルギー、そして精神の意志の調和はすべて、この活力に満ちた影響によって触れられます。これらの方法のいずれかで使用できます。

バッテリーを過充電する可能性があります。これが、充電後にピラミッドを除去するためにそのようなピラミッド型エネルギーを使用する人には注意を促す原因です。

66.23 質問者 小さなピラミッドに最適な素材、または最適なサイズはありますか  
頭の下に行く？

RA 私はRaです。ギザのピラミッドに渦巻きを作るようなプロポーションであるため、頭の下に使用するのに最適なサイズは、頭のクッションの下に置くのに十分な高さです。

66.24 QUESTIONER 最高の素材はありませんか？

RA 私はRaです。あなたの物々交換システムでは、非常に大切なより良い材料があります。それらは、私たちが以前に言及した物質よりもはるかに優れているわけではありません。1 唯一の誤った物質は卑金属です。

66.25 QUESTIONER さて、あなたはギザ型ピラミッドの王室での行動の問題について言及しました。ギザのピラミッドで使用されているのと同じ幾何学的構成を使用した場合、王の部屋の放射を使用せず、上。そして、私はまた、より大きな頂角よりも60°の頂角を使用する方が良いでしょうか？それはより良いエネルギー源を提供するのでしょうか？

RA 私はRaです。頂角を通るエネルギーについては、ギザのピラミッドは優れたモデルを提供します。ピラミッドが非常に小さいため、ピラミッドがないことを確認してください。

---

157.19および58.14で以前に言及されました。

その中を這うのに十分小さい実体。

66.26 質問者 私は、このエネルギー、そしてこのらせん状の光エネルギーが、何らかの形で体のエネルギー場に吸収されていると思います。これはどういうわけかインディゴエネルギーセンターに接続されていますか？私はこの推測で正しいですか？

RA 私はRaです。これは正しくありません。このエネルギーの特性は、物理的複合体のフィールド内を移動し、時空体の各セルを照射し、これが行われると、時空と密接に一致する時間/空間等価物も照射するなどです。黄色い光線のボディ。

これはエーテル体や自由意志の機能ではありません。これはあなたの太陽光線によく似た放射線です。したがって、注意して使用する必要があります。

66.27 QUESTIONER の間に30分以下のアプリケーションの数

日中の期間は適切でしょうか？

RA 私はRaです。ほとんどの場合、1つだけです。いくつかのケースでは、特にエネルギーが精神的な仕事に使用される場合、2つの短い期間で実験することが可能かもしれませんが、突然の倦怠感、エンティティが過剰に放射されたこと確かな兆候です。

66.28 QUESTIONER このエネルギーは、肉体の癒しに関して何らかの形で役立つことができますか  
歪み？

RA 私はRaです。このエネルギーを使用した直接的な癒しのアプリケーションはありませんが、瞑想と組み合わせて使用すると、特定の割合のエンティティに瞑想の助けを提供する場合があります。ほとんどの場合、倦怠感を和らげ、身体的または性的活動を刺激するのに最も役立ちます。

66.29 質問者 第3密度から第4密度への移行では、現在経験しているタイプ以外に2つの可能性があります。私たちは完全に正に分極した収穫の可能性を持っており、私が理解しているように、宇宙の他の場所で何度も起こった完全に負に分極した収穫の可能性があり、完全に負に分極した収穫があるとき、つまり惑星全体が負に分極し、3番目から4番目の密度に移行するとき、惑星はその移行の前にこの惑星が現在経験している病気の歪みの経験を持っていますか？

RA 私はRaです。あなたは知覚的です。負の収穫は激しい不調和の1つであり、惑星はこれを表現します。

66.30 QUESTIONER 惑星は、第4密度に移行する前に、つまり第3密度後期にある特定の条件のセットを持っており、その後、条件は第4密度初期で異なります。負に分極した惑星の例と、それらがどのように変化するかを見ることができるように、第3密度後期と第4密度初期の状態を教えてください。

RA 私はRaです。3番目から4番目の密度への振動は、正の方向の惑星の場合とまったく同じように、負の方向の惑星でも変化します。第4密度ネガには、おなじみの多くの能力と可能性があります。4番目の密度はより密度が高く、心/体/精神の複合体の真の振動を隠すことははるかに困難です。これにより、第4密度のネガティブとポジティブが、社会的記憶の複合体を形成する機会が得られます。それは、否定的な方向性のある実体に、他者に対する彼らの力を示し、自己に役立つための異なるパラメータのセットの機会を可能にします。振動に関する限り、条件は同じです。

66.31 質問者 私は、収穫直前の第3密度ネガティブと、収穫直後または移行中の第4密度ネガティブにおける、物理的な歪みや病気などの量について懸念していました。後期第3密度ネガティブでの身体的問題や病気などの状態はどうか？

RA 私はRaです。それぞれの惑星の経験はユニークです。好戦的な行動の問題は、惑星の心の否定性に対する地球の反応よりも、後期の第三密度の否定的な実体に差し迫った懸念である可能性が高いと言えます。必要な負的分極が達成されます。

4番目の密度が発生すると、新しい惑星と新しい物理的な乗り物システムが徐々にそれ自体を表現し、好戦的な行動のパラメーターは、明示された武器ではなく思考のパラメーターになります。

66.32 QUESTIONER それでは、この惑星で私たちが知っているように、物理的な病気や病気は、収穫直前の第3密度の負の惑星で、第4密度の負の惑星にかなり広がっているのでしょうか。

RA 私はRaです。あなたが話す物理的に複雑な歪みは、第4密度のネガティブが収穫の可能性のある選択になり始めるので、あまり発見されない可能性があります。

収穫可能な第3密度の負のエンティティ。肉体にもっと注意が払われ、精神的にもっと多くの規律が自己に提供されます。これは、偉大な利己心と自己規律の方向性です。

怒りなどの否定的な感情の心の複雑な歪みに関連する病気の種類の例はまだあります。

しかし、収穫可能な実体では、これらの感情的な歪みは、怒りの対象に関して、表現的で破壊的な意味で触媒として使用される可能性がはるかに高くなります。

66.33 質問者私は、正と負の両方の極性に関して、病気と身体の歪みがどのように発生するかを理解しようとしています。それらは、分割または分極を作成するために何らかの方法で生成され、第3密度で発生する元の分極を作成する機能を持っているようです。これは正しいですか？

RA私はRaです。これは正確には正しくありません。身体的または精神的な複合体の歪みは、二極化を助ける経験を必要とする存在に見られる歪みです。これらの分極化は、たどる経路または分極化をすでに選択しているエンティティの分極化である可能性があります。

ポジティブ志向の個人は、自己への消費的な関心の欠如と他者への奉仕の強調のために、物理的な複体内で歪みを経験している可能性が高くなります。

さらに、無極性の実体では、物理的な歪みの性質の触媒がランダムに生成されます。希望に満ちた結果は、あなたが言うように、極性の最初の選択です。多くの場合、この選択は行われませんが、触媒は生成され続けます。

ネガティブな方向を向いている個人では、肉体はより注意深く世話をされ、心は肉体的な歪みに対して訓練される可能性があります。

66.34 QUESTIONER この惑星は、私にとって、歪みの溜まり場と呼んでいるものようです。これには、一般的な身体のすべての病気と機能不全が含まれます。私たちがこれらの問題の全体的な量をとった場合、平均して、この惑星はリストの非常に非常に高いだろうと私には思えます。私ですか。この仮定で私の気持ちは正しいですか？



RA私はRaです。以前の資料を確認します。2

Catalystがエンティティに提供されます。それがマインドコンプレックスによって使用されていない場合、それはボディコンプレックスにフィルターを通し、何らかの形の物理的歪みとして現れます。触媒をより効率的に使用すればするほど、物理的な歪みが少なくなります。

あなたが放浪者と呼ぶ人々の場合、第三密度の振動パターンを扱うことの先天的な困難だけでなく、これらの歪みが家庭の振動では必要ではないか、通常ではないという記憶もあります。

私たちはいつものように過度に一般化します。なぜなら、肉体的または精神的な制限や歪みをもたらす先天的な決定の多くのケースがありますが、あなたは何らかの形の悲惨さへの広範な歪みの問題に取り組んでいると感じています。

実際、一部の第3密度の惑星では、触媒がより効率的に使用されています。惑星の場合、触媒の使用は非常に非効率的であるため、物理的な歪みが多くなります。

現時点では、1つのクエリに十分なエネルギーを利用できます。

66.35 QUESTIONER それでは、楽器をより快適にしたり、接触を改善したりするために何かできることはありますか？

RA私はRaです。いつものように恋を続けます。すべては順調です。あなたは良心的。

私はラです。私はあなたを愛とOneInfiniteCreatorの光の中に置き去りにします。一つの無限の創造主の力と平和を喜んで出て行きなさい。アドナイ。

---

<sup>2</sup> もともとは61.7でカバーされていました。

## セッション67

---

1981年8月15日

67.0 RA私はRaであり、One Infinite Creatorに照らして、愛の中であなたに挨拶します。私は今通信します。

67.1 質問者まず、楽器の状態を教えてください。

RA私はRaです。生命エネルギーは、以前の質問が示したよりも、この実体に垂直な歪みの量とより密接に一致しています。物理的な複雑なエネルギーレベルは、前の質問よりもやや弱くなります。サイキックアタックコンポーネントは、この特定のネクサスで非常に強力です。

67.2 質問者あなたがサイキックアタックコンポーネントと呼んでいるものを説明し、なぜこの特定の時間にそれが強いのか教えてください。

RA私はRaです。私たちは以前に与えられた情報をさかのぼることを選択しませんが、むしろ、この特定のサービスで継続する限り、この楽器への精神的攻撃は一定のレベルであることに注意することを選択します。

攻撃の強さの歪みに向けた変化は、弱点の中でエンティティによって提示される機会のために発生します。この特定のネクサスでは、エンティティは、この測定値と呼ばれるように、しばらくの間、痛みと呼ばれる歪みに対処してきました。これは、物理的なエネルギーレベルに累積的に弱まる影響を及ぼします。これは特に有利な機会のターゲットを作成し、私たちが以前に話したエンティティは、この機会を利用して独自の方法でサービスを提供しようとしていました。

この接触の継続的な活力は、この攻撃の目まぐるしい影響が一定であり、時にはあなたのいくつかのために破壊的であるため、楽器があなたの人々の間で呼ばれる歪み、ヒステリーの傾向がほとんどない強い意志のある実体であることは幸運です日中の期間。

しかし、この特定の実体は、恐怖に対して過度の歪みを与えることなく、状況にうまく適応しています。したがって、精神的な攻撃は成功しませんが、楽器にいくらかの消耗的な影響を及ぼします。

67.3 質問者私はこの分析で正しいかどうか尋ねます。このいわゆる攻撃を行っているエンティティは、

私たちがその極性をより完全に理解できるように、今私たちの分極状態でのその歪みに関して、そして私たちは、より完全な意味で私たちに知識をもたらすことで私たちの一人の創造主に仕える試みに対してこの実体に感謝し、感謝します。これは正しいです？

RA私はRaです。あなたの声明に正しさや誤りはありません。これは、負の極性のアクションの強さを衰弱させる効果がある、負の極性のアクションの正の極性とバランスの取れたビューの表現です。

67.4 質問者 私はこれを攻撃ではなくサービスの提供と見なしているため、使用するエンティティのサービスを歓迎します。攻撃の誤称を使用します。ただし、このサービスの提供を歓迎します。マイナーな方法で機器を物理的に無効にしなければ、サービスをより十分に活用できると私は信じています。

より大きな身体能力を持っているので、彼女はサービスをより高く評価することができでしょう。現在よりもさらに愛情を込めて歓迎できるような形で奉仕を続けていただければ幸いです。これは、目がくらむような効果を含まないサービスだと思います。

私は、常に私たちと一緒にいるように見える実体によるこのサービスのメカニズムを理解しようとしています。また、この実体の起源と私たちに挨拶するメカニズムを理解しようとしています。私はおそらく間違っているだけでなく、他の密度とそれらがどのように機能するかを理解する上での私の極端な制限の関数であると述べます。

この特定の实体はオリオン連合のメンバーであり、おそらく、またはおそらくそうではないかもしれませんが、適切な密度の体に転生していると思います。これは5番目であり、精神的な訓練によって、彼は一部を投影することができました。私たちの調整に対する彼の意識のすべてではないにしても、あなたはここで言うかもしれませんが、そしてそれはおそらく彼の心/体/精神の複合体を構成する7つの体の1つです。これは正しいですか、そのステートメントについて正しいか間違っているかを教えてください。

RA私はRaです。声明は実質的に正しい。

67.5 質問者 詳細についての情報を教えてくださいませんか  
私の声明の？

RA私はRaです。クエリをこれ以上詳細に認識しませんでした。再質問してください。

## 67.6 質問者色に関して、エンティティはどのボディを使用しますか

私たちに旅行しますか？

RA私はRaです。この質問は、空間/時間から時間/空間へだけでなく、密度から密度へのトランスディメンショナルな性質のため、答えるのは特に簡単ではありません。時間/時空ライトまたは第5密度ボディが使用され、時空第5密度ボディは第5密度のままです。それによって意識が投影されるという仮定は正しいです。時空の第5密度の物理的複合体に取り付けられたこの意識のある車両は、この特定のサービスで動作する車両が正しいという仮定です。

67.7 質問者私は間違いなく、いくつかの非常に情報がなく、貧弱な質問をします。しかし、私は、創造において特定の密度レベルで存在するように見える分極化と、意識の相互作用のメカニズムがどのようにできるかという幻想に関する特定の概念を理解しようとしていました—それは非常に難しい主題です私にとって、そしてそれゆえ私は私の貧弱な質問に対してあなたの許しを求めます、しかし私には、第五密度の実体は、実体へのビーコンとして何らかの形で機能するこのグループの二極化によって何らかの形で私たちのグループに引き付けられるようです。

私は正しいですか？

RA私はRaです。これは実質的には正しいですが、このエンティティの努力はしぶしぶ提案されています。私たちが言ったように、前向きな実体または実体のグループに対する通常の試みは、第5密度のオリオンリーダーの手先によって行われます。これらは第4密度です。このような第4密度の攻撃の通常のギャンビットは、エンティティまたはエンティティのグループを、他者へのサービスや自己または自己を識別する社会組織の拡大に向けた完全な二極化から遠ざける誘惑です。

この特定のグループの場合、それぞれがお互いに、そしてOneInfiniteCreatorへの奉仕をやめるためのあらゆる誘惑を与えられました。各エンティティはこれらの選択を拒否し、代わりに、純粹に他者のサービス指向に対する要望から大きく逸脱することなく継続しました。

この時点で、そのような離調プロセスを監督する5番目の密度のエンティティの1つは、儀式魔術を理解しているので、魔法の手段と呼ばれる方法でグループを終了する必要があると判断しました。これの1つを削除する可能性については以前に説明しました

そのような攻撃によってグループ化され、はるかに最も脆弱なのは、その先天的な物理的複雑な歪みのために機器であることに注意してください。

67.8 質問者 このグループが創造主に完全に奉仕するためには、この第5密度の実体を創造主として認識しているので、できる限りこの実体に奉仕することも試みなければなりません。あなたが私たちに提供するものの受け取りと普及を単にやめることに加えて、もしあれば、あなたがこの実体の欲求を私たちに伝えることは可能ですか？

RA 私はRaです。この実体には2つの欲求があります。何よりもまず、このグループの1つまたは複数を否定的な方向に置き忘れて、自分自身への奉仕の道に沿って奉仕することを選択できるようにすることです。これに先行しなければならない目的は、心/体/精神の複合体が制御可能な構成内にある間に、このグループの1つの物理的な複合体の実行可能性を終了することです。

Raの私たちの理解は限られています、このエンティティに愛と光を送ることは、グループのそれぞれが行っていることであり、グループがこのエンティティに提供できる最も役立つ触媒であると言えます。

67.9 質問者 私たちは見つけました—申し訳ありませんが、続行したい場合は続行してください

それ。

RA 私はRaです。私たちの推定では、この実体はこの愛の捧げ物によって可能な限り中立化されていることに気づきました。したがって、その継続的な存在は、おそらく、それぞれが提供する可能性のあるさまざまなサービスの見方の各極性の理解可能な限界です。もう1つ。

67.10 質問者 私たちは逆説的な状況にあり、二極化されたセクションでこのレベルで創造主に完全に奉仕するために、創造について、私たちがこの密度で奉仕する人々からRaの情報を求めていると言うかもしれません。実は、少し前に電話で持っていたところです。

ただし、この特定のケースでは、この情報を広めないように別の密度からの要求があります。実際、私たちには創造主がいて、このグループの一見反対の2つの活動を要求しています。

私たちがあらゆる考えと活動によって、私たちの能力を最大限に発揮して創造主に奉仕するような方法で、完全に完全な完全な奉仕の状態に達することができれば、非常に役に立ちます。出来ますか

あなたが解決するために、または解決するためにそのサービスを提供する第5密度のエンティティのために、私が観察したパラドックスを解決するために？

RA私はRaです。それはかなり可能です。

67.11 QUESTIONERでは、このパラドックスをどのように解決できるでしょうか。

RA私はRaです。もしそうなら、すべてが創造主であるため、創造主に仕えない能力はないことを考慮してください。個々の成長パターンには、基本的な3番目の密度の選択肢が表示されます。さらに、あなたの家の密度の正の分極のオーバーレイされた記憶があります。したがって、あなたの特定の方向性は、他者への奉仕に強く二極化し、知恵と思いやりを獲得しています。

反対のサービス要求が2つだけあるわけではありません。声が聞こえる可能性のある人の声に注意深く耳を傾けると、情報に対する矛盾した要求が無数にあるか、この情報源からの情報が不足していることに気付くでしょう。これは、特定の周波数で共鳴するすべての1つの音声です。この頻度によって、OneCreatorへのサービスの選択が決まります。たまたま、このグループの振動パターンとRaの振動パターンは互換性があり、あなたのサポートを受けてこの楽器を通して話すことができます。これは自由意志の機能です。

一見、創造主の一部は、精神の進化に関して私たちに質問するというあなたの選択を喜んでいますが。一見別々の部分は、特定の性質の広範囲のクエリに対する多種多様な回答を望んでいます。

あなたの人々の別の一見別のグループは、それが否定的な性質であると感じて、この楽器を介したこの通信が停止することを望みます。他の多くの存在面には、すべてのファイバーがあなたのサービスで喜ぶものと、あなたが話している実体のように、この機器の第3密度面での寿命を終わらせることだけを望んでいるものがあります。すべてが創造主です。

終わりのないパターンで、偏見と歪み、色と色合いの1つの広大なパノラマがあります。

あなたが実体としてそしてグループとして共鳴していない人々の場合、あなたは彼らが愛し、光し、平和であり、喜びであり、そして彼らにうまく入札することを望みます。創造主のあなたの部分はそのままであり、あなたの経験と経験の提供が価値あるものであるためには、これ以上のことはできません。あなたが本当に誰であるかをますます完璧に表現する必要があります。

それでは、楽器の寿命を提供することで、ネガティブな存在に仕えることができますか？これが本当のサービスだとは思わないでしょう。

したがって、多くの場合、愛情のバランスが達成されているのを見ることができます。愛が提供され、光が送られ、奉仕から自己志向の実体への奉仕は、これであなたの旅に役立たないと拒絶されながら、感謝の気持ちで認められます。時間。したがって、あなたはパラドックスなしで一人の創造主に仕えます。

67.12 QUESTIONER この特定のエンティティは、そのサービスを使用して、機器に目がくらむような効果を生み出すことができます。そのようなサービスの仕組みを説明していただけませんか？

RA 私はRaです。この楽器は、その化身の小さな時期に、多くの感染症の耳の複合体の領域に歪みがあり、あなたがそれを呼ぶように、この小さな年齢で大きな困難を引き起こしました。これらの歪みの傷跡は残っており、実際、副鼻腔系と呼ばれるものは歪んだままです。したがって、エンティティはこれらの歪みを処理して、バランスを失い、光学装置を使用する能力がわずかに不足します。

67.13 質問者 私は、このサービスを提供する第5密度の実体と、それを提供する彼の能力の背後にある魔法の原則について疑問に思っていました。

なぜ彼は哲学的または魔法の観点からこれらの特定の物理的歪みを利用できるのですか？

RA 私はRaです。このエンティティは、時間/空間構成でこの特定のエンティティのフィールドに侵入することができます。車両なしで検疫を通過したため、ガーディアンのネットによる検出から逃れることができました。

これは、本質的に乗り物なしで、光として意識が送り出される魔法の働きの大きな美徳です。光は、暗示によって、調整されていない個人に即座に作用します。つまり、交通がないという提案があるため、交通の前に出ます。

この実体は、このグループのそれぞれのように、愛と光の方法で十分に訓練されているので、それはあまり示唆されていません。

ただし、このエンティティが楽器に関して最大限に活用している物理的な複合体の素因があります。たとえば、めまいを増やして楽器を落下させたり、実際に交通の前を歩いたりすることを望んでいます。視力障害のため。

魔法の原理は、あなたの魔法のシステムに大まかに翻訳されるかもしれませんが。それによって、光の力を発達させるために、シンボルが使用され、追跡され、視覚化されます。

67.14 QUESTIONERでは、この5番目の密度のエンティティが特定のシンボルを視覚化するということですか？これらのシンボルは、継続して使用することである程度の力や電荷が得られる性質のものであると思います。私は正しいですか？

RA私はRaです。あなたは正しいです。5番目の密度では、光は鉛筆の筆記と同じくらい目に見えるツールです。

67.15質問者それでは、この実体が光を象徴的に構成していると仮定するのは正しいですか、それは私たちが物理的な存在と呼ぶものですか？これは正しいですか？

RA私はRaです。これは正しくありません。光は、エンティティが注意深く作成されたライトビームに意識を置くのに十分な純度の環境を作成するために使用され、その後、ライトのツールを使用して作業を行います。意志と存在感は、仕事をしている実体のものです。

67.16質問者あなたは、楽器と私が約12年前に書いた、エスメレルダ・スウィートウォーターのはりつけと呼ばれる本、特に実体を地球に運ぶために使用される追放の儀式に精通していますか？

RA私はRaです。正解です。

67.17質問者これが実行された方法に関して、私たちの文章に誤りはありましたか？

RA私はRaです。不正確さは、著者がその特定の執筆でセオドアとパブロとして必要な分野で知られているものを可能にするために必要なトレーニングの長さを説明するのが難しいためにのみ発生しました。

67.18質問者その本は、どういうわけか、私たちがそれを書いた後に会った多くの人々と私たちが経験した多くの活動へのリンクであったように私には思えました。これは正しいですか？

RA私はRaです。これはかなりそうです。

67.19質問者私はそれについて後のセッションで質問します—私は軌道から外れたくないの—それは私が非常に困惑している時間の力学と関係があるので。



しかし、私はそれから尋ねます :あなたが言ったように、私たちにサービスを提供するためにここに来る5番目の密度の実体は検疫に侵入しました。これは窓の1つを通して行われたのでしょうか、それとも彼のせいで、魔法の能力だったのでしょうか。

RA私はRaです。これは、魔法の方向性が低いエンティティやグループが有利に使用できなかった非常にわずかなウィンドウを介して行われました。

67.20 質問者 さて、この質問の行の要点は、最初の歪みと、このウィンドウが存在したという事実に関係しています。これは、ランダムウィンドウ効果の一部でしたか？そして、私たちは、この実体の供物を受け取る際に、窓の効果のために惑星が一般的に受け取るのと同じタイプのバランスを経験していますか？

RA私はRaです。これは正確に正しいです。惑星圏は、提供する情報を備えた、より高度に進化したポジティブなエンティティまたはグループを受け入れるため、同様に賢明なネガティブな方向のエンティティまたはグループにも同じ機会を提供する必要があります。

67.21 QUESTIONER それから、私たちはこの一見困難なことに、私が言うところの、最初の歪みの知恵の効果を経験します。そのため、私たちが経験するものの知恵を完全に受け入れなければなりません。これが私の個人的な見解です。 Raと合同ですか？

RA私はRaです。私たちの見解では、この機会への感謝の気持ちをさらに表明することになるでしょう。これは、実際の効果と潜在的な効果の両方で非常に顕著であり、痛みやめまいなどの他の困難に対する楽器の歪みに影響を与えるため、楽器が他の人にサービスを提供することを継続的に選択できるという点で、集中的な機会です。創造主に仕えます。

同様に、グループ内の各自が、この攻撃について、より歪んだ、または困難な状況下でサポートを表明する絶え間ない機会を提供します。これにより、この攻撃について、愛と光を示すことができます。無限の創造主;さらに、私たちが提供しようとしているこの情報のメッセンジャーとして働き続け、それによって創造主に奉仕するために働くことを選択します。

したがって、この状況によって引き起こされる歪みと同様に、機会是非常に顕著です。

67.22 QUESTIONERありがとうございます。このいわゆる攻撃は私とジムに提供されますか  
楽器だけでなく？

RA私はRaです。正解です

67.23 質問者私は個人的に私が知っている効果を感じていません。このサービスの提供方法を教えて  
いただけますか？

RA私はRaです。質問者は、自己を疑うサービスと、個人的な性質のさまざまな歪みに落胆  
するサービスを提供されています。このエンティティはこれらの機会を利用することを選択  
しておらず、Orionエンティティは基本的にこのエンティティの継続的な監視を維持するこ  
とに関心を持っていません。

筆記者は常に監視下にあり、精神的/感情的な歪みを強めるための多くの機会を提供され  
ており、場合によっては、精神的/感情的な複合体と物理的な複合体の対応物との間の接  
続マトリックスが提供されています。このエンティティがこれらの攻撃に気付いたため、攻  
撃の影響ははるかに少なくなりました。

これは、この化身内での制御を超えた要因による弱いリンクであるため、機器の監視の大幅  
な強化と不変の特定の原因です。

67.24 QUESTIONER楽器がその化身の新しい時代に非常に多くの物理的な歪みを経験した理由を  
私に話すのは、最初の歪みの範囲内ですか？

RA私はRaです。正解です。

67.25 QUESTIONERその場合、楽器の理由について私に答えていただけますか  
その初期の間にそんなに経験しましたか？

RA私はRaです。私たちは、そのような答えが混乱の道を壊すだろうというあなたの仮定の  
正しさを確認していました。そのような答えを夕食のために広げられたテーブルとして配  
置することは適切ではありません。関与する機会の複合体を検討することが適切です。

67.26 QUESTIONERそれでは、現時点で、私たちと常に一緒にいるOrionグループの5番目の密度の  
エンティティを提供できるサービスは他にありません。

私が今見ているように、あなたの観点から彼のために私たちができることは何もありませんか？これ  
は正しいです？

RA私はRaです。正解です。反対の極性に二極化されたサービスをしようとするあなたの試みには素晴らしいユーモアがあります。あなたがサービスと見なすものはこのエンティティによって非サービスと見なされるため、そうすることは当然困難です。あなたがこの実体に愛と光を送り、それがうまくいくことを望むとき、それはその極性を失い、再編成する必要があります。したがって、それはあなたのサービスをそのように見なしません。

一方、この楽器を自分の真ん中から外して使用できるようにした場合は、おそらく、これは使用できないと感じるかもしれません。

ここに、創造主のバランスの取れた二極化した見方があります。提供され、相互に拒否され、自由意志が維持され、それぞれが1つの無限の創造主を体験する独自の道を進むことができる平衡状態にある2つのサービス。

67.27QUESTIONERありがとうございます。議論のその部分を締めくくるにあたり、私たちにできることがあれば、それは私たちの能力の範囲内であり、あなたが今述べたような、私たちの能力の範囲外であることがたくさんあることを理解しています。私たちはこの特定のエンティティのために行うことができます。将来、その要求を私たちに伝える場合は、あらゆる点でサービスを提供したいので、少なくともそれらを検討します。これはあなたに賛成ですか？

RA私はRaです。お客様のサービスとサービスへの要望を明確にすることができなかったと認識しています。私たちの謙虚な意見では、状況のユーモアを見て、サービスが要求されていない場所で奉仕したいというあなたの願望を放棄する必要があります。磁石は引き付けたり反発したりします。あなたの分極の強さで栄光を放ち、反対の極性の他の人にも同じようにそうさせてください。これらの2つの経路の6番目の密度の統一を考慮して、この極性の素晴らしいユーモアとその複雑さを見てください。

67.28QUESTIONERありがとうございました。私はここに、私がすぐに読んで、正確さまたは不正確さについてコメントしてもらおうという声明を持っています。一般的に、典型的な心は、OneInfiniteCreator.1のファセットの表現です。

---

1ここで、ドンがジムから提供された質問を読んでいます。この部分を「1つの無限の創造物」と誤って読んではいけません。Raはジムの元の言葉遣いに反応したようですので、ジムの要求に応じて「OneInfiniteCreator」に修正されました。

父の原型は、電磁エネルギーの男性または肯定的な側面に対応し、私たちの地元の太陽と同様に、活発で創造的で輝いています。母の原型は、電磁エネルギーの女性または否定的な側面に対応し、太陽の光線を受け取り、第3密度の出生力を介して生命を生み出すため、私たちの地球と同様に受容的または磁氣的です。放蕩息子または愚か者の原型は、団結から逸脱したように見え、OneInfiniteCreatorに戻ろうとするすべてのエンティティに対応します。悪魔の原型は、物質界の幻想と悪の出現を表していますが、より正確には、第3密度の幻想内の各エンティティの成長のための触媒のプロバイダーです。

マジシャン、セイント、ヒーラー、またはアデプトはより高い自己に対応し、そのエネルギーセンター内のバランスのために、幻想を突き刺してインテリジェントな無限大に接触し、それによって第3密度の触媒の習得を示します。死の原型は、化身の間で一時的に、またはより恒久的に収穫時に、黄色い光線の体から緑色の光線の体への実体の移行を象徴しています。

各アーキタイプは、エンティティの呼び出し、または心の電磁配置に従って、個々の心/体/精神の複合体を教えるために、OneInfiniteCreationの側面を提示します。教えは直感によって行われます。適切な探求、または心の構成により、意志の力は、教え/学習に必要な適切な典型的な側面に接触するためのシャトルとして精神を使用します。

同じように、他の直感の情報提供者のそれぞれに連絡します。それらは階層的であり、実体自身の潜在意識からグループ、または惑星の心、ガイド、より高い自己、典型的な心、宇宙の心、または知的な無限へと進みます。それぞれは、探求者の心の調和した電磁配置と求められる情報に従って、シャトルとして機能する精神によって接触されます。

これらの観察の正確さについてコメントし、誤りを訂正するか、または欠落を埋めてください。

RA私はRaです。エンティティは、物理レベルが枯渇しているため、このセッションのほとんどで転送されたエネルギーを使用しています。このかなり複雑な答えから始めましょう。これは興味深いことですが、それを終えることは期待していません。

私たちが返答しない部分は、あなたの将来の仕事で私たちに再質問することをお願いします。

67.29 質問者おそらく、この質問への回答から次のセッションを開始する方がよいでしょう。それは適切でしょうか、それともエネルギーはすでに固定されていますか？

RA 私はRaです。いつものように、エネルギーが割り当てられます。いつものように、選択は

あなたのもの。

67.30 QUESTIONER その場合は、続行してください。

RA 私はRaです。おそらく、私たちが最初に取り上げる項目は、心の根と幹の間のシャトルとして使用される精神の概念です。

これは誤解であり、質問者が精神の機能をさらに検討できるようにします。心を使って作業する際に、私たちは1つの複合施設内で作業しており、インテリジェントな無限大に侵入しようとはしていません。

アーキタイプは、OneInfiniteCreatorの一部またはその顔の側面であるとよく言われています。ただし、アーキタイプは、提供される生成エネルギーの複合体では一定ですが、2人のシーカーにこれらの複合体の同じ収量を与えないことを理解する方がはるかに優れています。各シーカーは、アーキタイプの複合体内で最も重要な特性の各アーキタイプを体験します。

この例は、愚か者がそのような方法で記述されているという質問者の観察です。この原型の大きな側面の1つは、次に何が起こるかを気にせずに宇宙に足を踏み入れるという信仰の側面です。もちろん、これは愚かですが、精神的な新生児の特徴の一部です。この側面が見られなかったことは、質問者によって熟考されるかもしれません。

この時点で、次の作業でクエリの再記述を再度要求し、この時点で、この機器の使用を中止します。出発する前に、短い質問があるかどうか尋ねてもよいですか？2

67.31 質問者楽器をより快適にするため、または接触を改善するために私たちにできることがある場合にのみ？

---

2 Raによって描かれた原型の包括的な研究を読むには、リソースシリーズ。

RA私はRaです。続けて、私の友達、調和、愛、そして光の力で。すべては順調です。アライメントは慎重に配置することで高く評価されています。

私はラです。私は今、あなたを、私の友人たち、無限の創造主の愛と光の栄光の中に置き去りにします。さあ、出て行って、OneInfiniteCreatorの力と平和を喜んでください。アドナイ。

# セッション68

---

1981年8月18日

68.0 RA 私はRaです。私は愛とOneInfiniteの光の中であなたに挨拶します  
クリエイター。今通信します。

68.1 質問者最初に、  
楽器の状態は？

RA 私はRaです。この楽器の物理的エネルギーは完全に使い果たされています。  
残りは前述のとおりです。

68.2 質問者 物理的なエネルギーが完全に枯渇した状態で、セッションを続行する必要があり  
ますか？それが何を意味するのか正確にはわかりません。

RA 私はRaです。このグループの2つが提供するサービスにより、転送されたエネルギー  
を利用できるため、継続することができます。この伝達されたエネルギーがなかったら、  
意志が強い楽器は、利用可能な資源を喜んで提供することによって、その生命エネルギ  
ーを使い果たしていただろう。

したがって、エネルギーの伝達がなく、機器が現在の程度まで消耗しているように見え  
る場合は、機器の使用を控えることをお勧めします。エネルギーが伝達されている場合、  
このサービスは通常の生命エネルギーの歪みを損なうことなく受け入れられる可能性が  
あります。

痛みへの歪みのためではなく、この時空では素晴らしいのですが、主にこの歪みの継続  
的な経験の累積的な影響のために、物理的なエネルギーが使い果たされていることに気  
付くかもしれません。

68.3 質問者 このセッションの終了から次のセッションまでの休憩時間を長くす  
ることをお勧めしますか？それは楽器に役立ちますか？

RA 私はRaです。いつものように、サポートグループが機器を注意深く観察し、観察に基  
づいて決定を下すことを提案するかもしれません。  
将来の決定を具体的に推奨することは、私たちの能力の範囲内ではありません。  
代替の日周期間で作業するという以前の推奨事項は、機器の脆弱性を考慮していなかつ  
たことに注意してください。したがって、この提案についてはご容赦ください。

このネクサスでは、私たちの歪みは作業の柔軟なスケジューリングに向かっています

私たちが言ったように、機器に関するサポートグループの決定に基づいています。継続して使用するための機器の手入れと、この誤称を許せば、グループ全体のサービスでの作業の必要性についての適切な理解との間には、微妙な境界線があることに再度注意してください。

したがって、機器の状態が本当に限界である場合は、必ず、作業の合間にもっと休憩をとらせてください。しかし、もし働きたいという願望があり、楽器がまったく可能であるならば、あなたの注意深い意見では、それはこのグループが働くためのよくやった行動であると言えます。この連絡はあなたの自由意志の機能であるため、これ以上正確にすることはできません。

68.4 質問者 今日このセッションを行うことが重要だと考えた主な理由は、私がしばらくいないかもしれないということであり、日曜日の夜、楽器がトランス状態に陥っていたときに何が起こったのかについて差し迫った質問がありました。通常の会議の1つ1であり、これについて質問したいと思います。何が起こったのか教えていただけますか？

RA 私はRaです。私たちはできる。

68.5 質問者 その場合に何が起こったのか教えていただけますか？

RA 私はRaです。私たちは、この一連の制限された状況の範囲内でない限り、この楽器に電話をかけないように指示しました。あなたが話す場合、この楽器はあなたがラ・マテリアルと呼んでいるものに関係する質問をされました。この楽器は、Latwiiとしてあなたに知られている知恵の密度の私たちの兄弟姉妹に声を提供していました。

この楽器は、「この答えはわかりません。Raをチャネリングしていたらよかったのに。」Latwiiのものは、独自の方法でサービスを提供しようとしているOrionエンティティからアプローチされる立場にあることに気づきました。機器はRa接触の準備を始めました。Latwiiは、これが完了した場合、OrionエンティティにはLatwiiが避けたいと望んでいた機会があることを知っていました。

この楽器にとって幸運なことに、まず、Latwiiは5番目の密度であり、Orionが持つ特定の振動複合体を処理することができます。

---

1これは、1981年8月16日のチャネリングを指します。



実体が現れていた;そして第二に、当時の支援グループには、この核心の楽器に多大な支援を送った人々がいました。

このように起こったのは、Latwiiのものがこの楽器を決して手放さなかったということでしたが、これは混乱の道を壊す寸前でした。それは、楽器の心/体/精神の複合体とのつながりを維持し、楽器が物理的な乗り物から滑り出し始めたときでさえ、それを通して情報を生成し続けました。

継続的なコミュニケーションの行為により、エンティティは楽器の心/体/精神の複合体を把握できなくなり、あなたの空間/時間のほんのわずかな測定の後、Latwiiは現在完全に融合した楽器を回復し、それを安定させるために継続的なコミュニケーションを与えました統合への移行。

68.6 質問者第5密度の負の方向を向いた実体の計画はどのようなものであり、それはどのように達成されたのか、そしてそれが機能した場合の結果はどうだったのかを教えてください。

RA私はRaです。進行中の計画は、黄色い体から分離されている間、心/体/精神の複合体を取ることでした。物理的複合体シェル。次に、この心/体/精神複合体を時間/空間の負の部分に配置します。すると、殻は無知で無意識の実体の殻になり、昏睡状態になり、それからあなたが体の死と呼ぶものに終わる機能不全を引き起こすように働きかけられる可能性があります。

この時点で、楽器のより高い自己は、心/体/精神の複合体を負のspのままにするという選択肢を持っているでしょう-私たちは訂正します-時間/空間、または同等の振動と極性の歪みの空間/時間の化身を可能にすること。したがって、このエンティティは、ネイティブの負の分極の利点なしに、負に分極されたエンティティになります。このような状況では、必然的にパスはうまく終了しますが、作成者への長いパスが見つかります。

68.7 質問者あなたは、この第5密度の負の実体が心/体/精神の複合体を転送する試みに成功した場合、その複合体が私たちがトランス状態と呼ぶものにあるときに、負に分極した時間/空間に、そしてより高い自己は、負に分極化された時空での化身を可能にする以外に選択肢がありませんか？あれは正しいですか？

RA私はRaです。これは正しくありません。より高い自己は、心/体/精神の複合体が時間/空間にとどまることを可能にする可能性があります。しかし、心/体/精神の複合体の機能は他の人から経験し、学ぶことであり、したがって創造主を経験することであるという信念への歪曲のために、より高い自己が無期限にそうすることはありそうにありません。空間/時間2の負の部分に囲まれた高度に分極化された正の心/体/精神の複合体は、暗闇だけを経験します。磁石のように、似ているということはありません。したがって、バリアが自動的に形成されます。

68.8 質問者私があなたを理解していることを確認させてください。その闇はネガティブな空間/時間で経験されていますか、それともネガティブな時間/空間で経験されていますか？

RA私はRaです。負の時間/空間。

68.9 QUESTIONER 負の時空での受肉、それでは、そのような状態では、どの密度レベルの受肉になるか、例として、楽器を取り上げましょう。

RA私はRaです。この質問への答えはFirstDistortionに違反しています。

68.10 QUESTIONER OK、それでは例として楽器を取り上げないようにしましょう。これが6番目の密度の放浪者に対して行われたとしましょう。この答えがFirstDistortionに違反している場合は、答えないでください。しかし、6番目の密度の放浪者がこれを起こして負の時間/空間に入ったとしましょう。それは第六密度の負の時空であり、彼は第六密度の負の時空に転生するのでしょうか？

RA私はRaです。あなたの仮定は正しいです。偏光の強さは可能な限り一致します。一部の正の6密度放浪者では、同等の強度の負の6密度エネルギー場が不足しているため、近似は完全ではありません。

68.11 QUESTIONER これは、放浪者の心/体/精神の複合体がトランス状態と呼ばれる状態で抽出され、第3密度の物理を残しているという事実である可能性があります。この状態では、放浪者は完全な能力を持っていません。魔法のように身を守るために？これは正しい？

---

2ドンのフォローアップ質問とそれに対するRaの回答 (68.8)は、Raが

ここで時間/空間を言うことを意味しました。

RA私はRaです。この楽器の場合、これは正しいです。これは、ほとんど例外なく、現在の化身で時間/空間の魔法の訓練を意識的に経験していないトランスで動作する楽器に適用された場合にも正しいです。この状況で魔法防御が可能な密度の実体は非常にまれです。

#### 68.12 質問者私には何も想像できないので、私には思えます。。。

核爆弾による心/体/精神の複合体の完全な崩壊を除いて、この特定の結果よりも悪いことは、この状況のための魔法の訓練と防御を探ることが非常に賢明であると私は言います。Ra、そしてRaは、このタイプの魔法の防御を指示できますか？

RA私はRaです。この要求は、最初の歪みを超えています。魔法の能力を求める実体は、特定の方法でそうしなければなりません。一般的な指示をする場合があります。これはすでに行っています。楽器は自己のバランスをとるプロセスを開始しました。これは長いです

処理する。

準備が整う前に実体を取り、それに魔法の力の筋を提供することは、不均衡な方法で侵害することです。いくつかのアスペリティ3を使用して、現時点で存在する構成によって保護されていない間は、機器がRaを呼び出すことは決してないことを示唆する場合があります。

#### 68.13 質問者私たちは、宇宙少女の心/体/精神の複合体のトロストリックの置き忘れに関して書いたエスメレルダ・スウィートウォーターの本の部分についてほぼ正確に話してきました。

私たちの生活に関して私たちが行ったその仕事の重要性は何ですか？

それがどのようにかみ合うかは、しばらくの間私を混乱させてきました。それを教えてもらえますか？

RA私はRaです。それぞれをスキャンして、話すことができるを見つけます。

#### 68.14 質問者今すぐお願いします。

RA私はRaです。私たちは、すでに、仮定または仮定されている次のことを確認します。

---

3この文脈では、アスペリティ 「厳密さ」または「気性の鋭さ」として定義できます。

惑星球の改善のために働くというこのグループの2つの間でコミットメントがなされたとき、このコミットメントはある程度の強さの可能性/確率渦を活性化しました。このボリュームを生成する経験は、それが動画を見ているかのように視覚化されたという点で珍しいものでした。

時間はその現在の瞬間の形で利用可能になりました。ボリュームのシナリオは、ボリュームの終わりまでスムーズに進みました。巻を終わらせることはできず、結末は資料の本文全体として視覚化されませんでした、代わりに書かれたか、作成されました。

これは、すべての創造物における自由意志の行動によるものです。しかし、このボリュームには、象徴的かつ具体的に重要なイベントのビューが含まれています。これは、コミットメントが行われたときに解放された磁気引力の影響下で見たものであり、これの献身の完全な記憶、あなたが呼ぶかもしれない、ミッションが復元されました。4

68.15 QUESTIONER 私は理解と関係があるのではないかと心配している状況があります、私は（もちろん悪い言葉ですが）完全に言います。

。。この活動は極性が原因で発生します。。。私にとって、このグループの心/体/精神の複合体を置き換えたいと考えている5番目の密度のネガティブエンティティのテクニクを調査することが重要だと思います。私は、この実体がこの働きをどのように行っているかを説明するようにあなたに求めて、最初の歪みの範囲内にいますか？

RA 私はRaです。あなたは。

68.16 QUESTIONER さて、第5密度の実体は、私たちが存在するという事実に警告された当初から、この作業をどのように行っているのでしょうか。それはどのように起こりますか？彼が関わっているステップをたどっていただけませんか？

お願いします。

RA 私はRaです。実体は力に気づきます。この力には、収穫に利用できる可能性のあるものにエネルギーを与える能力があります。このエンティティは、この電源を無効にすることを望んでいます。それはその軍団を送ります。

誘惑が提供されます。それらは無視または拒否されます。電源

---

4 ドンとカーラの本が予言的であった方法のより詳細な説明を読むには、リソースシリーズを参照してください。

持続し、実際、調和と奉仕への愛の内なるつながりを改善します。

エンティティは、自分自身を無効にすることを試みる必要があると判断します。投影によって、それはこの電源の近くに入ります。状況を評価します。それは最初の歪みに拘束されますが、自由意志の歪みを利用することができます。物理的な乗り物に関する楽器の自由意志、先発的な歪みは、最も有望なターゲットのようです。サービスから他の人への歪みも適切です。

機器が物理的な車両を離れるとき、それは自由にそうします。したがって、楽器の心/体/精神の複合体の置き忘れは、それが実体に自由に従った場合、その自由意志の違反にはなりません。これは処理する。

私たちは、このような影響に対してグループとして不浸透性になる方法を知りたいというあなたの差し迫った願望を認識しています。あなたが求めるプロセスはあなたの自由な選択の問題です。あなたは魔法の仕事の原則を知っています。私たちは助言するために話すことはできませんが、以前のように、明白な理由から、このグループがグループとしてそのような道に着手することが適切であるが、個別に着手することは適切ではないことを示唆することしかできません。

68.17 質問者 私は、最初の歪みが、心/体/精神の複合体を置き違えた負に分極した実体にどのように適用されるかに興味があります。

なぜ負に分極化された実体が負の時間/空間の場所に続くのですか？なぜ私たちの一人が自由に実体をフォローするのでしょうか？

RA 私はRaです。正の極性はすべてのものに愛を見ます。負極性は賢いです。

68.18 QUESTIONER 次に、負の極性が他の自由意志を使用しない他のアプローチを使用した場合、彼は魔法の分極と力を失うと思います。これは正しいですね。

RA 私はRaです。正解です。

伝達されるエネルギーは低くなります。閉店したいと思います。この楽器を離れる前に短い質問はありますか？

68.19 質問者 楽器をより快適にしたり、接触を改善したりするために私たちにできることはありますか？

RA私はRaです。あなたは良心的です。これらのクエリの必要性を認識しています。すべてが順調です、私の友達。

私たちはあなたに感謝し、あなたを愛とOneInfiniteCreatorの光の中に残します。ですから、一つの無限の創造主の力と平和を喜んで進んでください。アドナイ。

## セッション69

---

1981年8月29日

69.0 RA私はRaです。私は愛とOneInfiniteの光の中であなたに挨拶します

クリエイター。

先に進む前に、今後の作業について少しお願いさせていただきます。この特定の作業では、楽器の毛が原因で接触にわずかな干渉があります。作業の前に、このアンテナのような材料をより整然とした構成に組み合わせることが提案される場合があります。

今通信します。

69.1 質問者まず、条件を教えてください。

楽器？

RA私はRaです。前述のとおりです。

69.2 質問者あなたは物理的なエネルギーが完全にあるという意味ですか

使い果たされた？

RA私はRaです。これは正しいですが、私たちは物理的なエネルギーを伝達し、この作業に利用できます。

69.3 質問者ありがとうございます。私が前回のセッションで尋ねることができなかった質問は、私が現時点で継続することを余儀なくされます。心/体/精神のポジティブな実体がネガティブに熟達したネガティブによって誘惑される唯一の条件はトランス状態です時間/空間構成？

RA私はRaです。これは誤解されている概念です。適切な保護が手元にない場合、第3密度の物理的複合体を自由に離れる心/体/精神の複合体は脆弱です。あなたは、物理的な複合体を離れることを選択するごく少数の実体が、否定的な方向の実体の二極化した注意を引き付けるような性質の仕事をしていることを注意深く認識するかもしれません。あなたが残されている物理的複合体と呼ぶように、ほとんどのトランス状態への危険は、そこに心/体/精神複合体を引き付けるような方法で物理的複合体に触れること、またはそれによって手段を損傷することですあなたはエクトプラズムがリコールされていると呼びます。

この楽器は、トランス状態のときに楽器に触れたり、人工光を当てたりしないのが良いという点で異常です。しかし、エクトプラズム活動は内面化されています。ご存知のように、主な難しさは、自由意志の下でのエンティティの前述の否定的な削除です。

これがトランス状態でのみ発生する可能性があることは完全には定かではありませんが、死などの他の体外離脱の経験では、ここで調べたエンティティは、最も積極的に分極化されたエンティティとして、非常に多くを持っている可能性が高いですあなたが肉体的死と呼ぶ移動を知っている仲間、ガイド、そして自己の一部からの保護の。

69.4 QUESTIONER それでは、保護者の友人は、他の人たちに対して異常であると思われるトランス状態と呼ばれるものを除いて、すべての条件で利用できると言っています。これは正しいです？

RA 私はRaです。正解です。

69.5 QUESTIONER なぜこのトランス状態は、私たちが呼んでいるように、違うのですか？この特定の状態で利用可能な保護エンティティがないのはなぜですか？

RA 私はRaです。この状況の独自性は、友人の不足ではありません。これは、すべてのエンティティがガイドまたは天使のような存在であり、二極化のために、教師や友人もいるからです。社会的記憶複合体Raとあなたのグループが始めた動きのユニークな特徴は、私たち同志が達成するかもしれないほぼ純粋な試みで他の人に奉仕する意図です。

これは、この特定の機会を取り除くことに興味を持っている負の極性のはるかに決心した友人に警告しました。

もう一度2つのメモを言うことができます。最初に、適切なチャネルまたは機器と適切なサポートグループを見つけるために長い間検索しました。この機会が終了した場合は、これまでに行われたことに感謝しますが、この構成の場所を示す可能性/確率の渦はわずかです。第二に、私たちはあなたに感謝します。あなたがグループとしてやりたいことをするためにあなたが何を犠牲にするかを知っているからです。

可能な限り、この機器を使い果たすことはありません。私たちは、作業への過度の献身によって、機器がどのようにそれ自体を使い果たす可能性があるかについて話そうとしました。これらすべてのものと私たちが持っている他のすべてのもの



聞いたことがあると言った。ありがたいです。現在の状況では、私たちは自分たちを Latwiiと呼んでいる実体に感謝します。

69.6 QUESTIONER それでは、自然な手段によるものであれ、偶発的な死であれ、自殺であれ、このタイプのすべての死は、実体を友人から保護するのに役立つ同じ死後の状態を作り出すことを理解していますか？これは正しいです？

RA 私はRaです。臨死体験では、原因が何であれ、ネガティブな友達が実体を取り除くことができないかどうかを尋ねるつもりだと思います。これは主に正しいです。なぜなら、時空の物理的複合体に執着していない実体ははるかに気づいていて、心から愛する人々の特徴であるだまされやすさがないからです。

しかし、死は、自然であるならば、間違いなくより調和のとれたものになるでしょう。殺人による死は混乱しており、実体は、いわば、その方向性を得るのにある程度の時間/空間を必要としています。自殺による死は多くの癒しの仕事の必要性を引き起こし、そして私達は、より高い自己によって設定された教訓を学ぶ新たな機会のために第三の密度への献身をすることを言いましょう。

69.7 QUESTIONER これは、事故、麻酔薬、または薬物による無意識の状態にも当てはまりますか？

RA 私はRaです。実体が現在進行中のこの特定の方法で奉仕しようとしなかったことを考えると、否定的な方向性の実体は心/体/精神を取り除くことが可能であるとは思わないでしょう。

私たちが言ったように、つまり危険であるという独特の特徴は、他者への奉仕を目的として、第3密度の物理的複合体から外向きの心/体/精神複合体の意欲です。

他の状況では、この状況は有効ではありません。

69.8 質問者 これは、最初の歪み？

RA 私はRaです。クエリはやや不透明です。具体的には言い直してください。

69.9 QUESTIONER 心/体/精神の複合体は、他の人への特定の奉仕の義務のために第3密度の体から進んでいるので、これは主に

ネガティブサービスによってこのサービスのバランスをとる機会が利用可能であり、したがって、他の二極化の侵入に対して魔法のように可能である最初の歪み。この考え方はまったく正しいですか？

RA私はRaです。いいえ。楽器の自由意志は、確かに、オリオングループに与えられた機会の必要な部分です。ただし、この自由意志と最初の歪みは楽器にのみ適用されます。オリオングループの全体的な希望は、極性を失うことなく自由意志を侵害することです。

したがって、このグループは、賢明な実体によって表される場合、賢くしようとします。

69.10 QUESTIONER さて、放浪者は、ネガティブな熟達者または誰にでも侵害され、ネガティブな時間/空間に置かれたことがありますか？

RA私はRaです。正解です。

69.11 質問者 放浪者が自分自身を見つけた状況と、なぜ戻る道は、正の時間/空間の同じ値に戻るといふ単純なものではないのかを教えてください。

RA私はRaです。戻る道は、第一に、負の時空に入ることへのより高い自己の抵抗について回転します。これは、そのパスの長さの重要な部分である可能性があります。

第二に、ポジティブ志向の実体が完全にネガティブな環境で転生するとき、それは自己の愛の教訓を学び/教える必要があります。

これが達成されると、エンティティは電位差を解放して極性を変更することを選択できます。

しかし、自己愛の蓄積された教訓を学ぶプロセスはかなり長いかもしれません。また、エンティティは、これらのレッスンを学習する際に、プロセス中に多くのポジティブな方向性を失う可能性があり、逆極性の選択は、6番目の密度の半ばまで遅れる可能性があります。最終結果は良好ですが、これらすべては、測定の方法では時間がかかります。

69.12 QUESTIONER このマスターサイクル内にこの惑星にやってきた放浪者の大まかな数が、この負の時間/空間への移動を経験したことを教えてもらえますか？たくさんあったのかしら。

RA私はRaです。そのような発生を記録することができます。1つしかありませんでした。混乱の法則により、私たちは実体について議論することはできません。

69.13 質問者あなたは、より高い自己が負の時空に入ることに消極的であると言いました。あれは正しいですか？

RA私はRaです。化身のプロセスは、時間/空間から空間/時間へと転生することを含みません。正解です。

69.14 QUESTIONER次に、正に分極した実体（私はこの声明を出し、私が正しいかどうかを確認します）は、最初に負に分極の時間/空間に移動したとき、暗闇しか経験しません。そして、より高い自己による負の時空への転生で、それは負に分極化された他者との負の時空環境を経験します。これは正しいですか？

RA私はRaです。正解です。

69.15 質問者これは、正に二極化された実体にとって非常に困難な状況であり、学習プロセスは非常にトラウマになると私には思えます。これは正しいですか？

RA私はRaです。ポジティブに分極化された個人は、自己愛の貧しい学生を作り、したがって、あなたがそうするならば、その振動のパターンに固有のものよりもはるかに多くの時間を費やすとしましょう。

69.16 質問者この置き忘れは機能であるに違いないと私が仮定した後、エンティティが行う置き忘れ、および彼の... ロセスや方法はありますか？  
自由意志のいくつかの方法で。これは正しいですか？

RA私はRaです。これは絶対に正しいです。

69.17 QUESTIONERさて、これは私が非常に混乱している点です。

負に分極された時間/空間に移動することは、正に分極された実体の自由意志の関数です。しかし、それは彼が何をしているのかについての彼の理解の欠如の機能でもあります。実体が彼がしていることを完全に理解していれば、彼はそれをしないだろうと私は確信しています。それは、彼がその構成に引き寄せられる状況を作り出す、彼の負に分極化された他者の機能です。

これを可能にする最初の歪みに関する原則は何ですか？

私たちには創造主の2つの部分があり、それぞれが等しい値または等しいポテンシャルを持っているので、私は言いますが、反対に分極化されており、この状況が生じています。この特定の行為の背後にある哲学的原則を教えてください。

RA私はRaです。この点に関して2つの重要なポイントがあります。まず、エンティティがマークが不十分で、実際にはまったく正しくないロードマップを取得する状況に気付く場合があります。エンティティは目的地に向けて出発します。目的地にたどり着くだけでいいのですが、権威の悪さに戸惑い、どこを駆け抜けるのかわからず、絶望的に迷子になってしまいます。

自由意志は、計算がうまくいかない状況がないことを意味するものではありません。これは、人生経験のすべての面でそうです。間違いはありませんが、驚きがあります。

第二に、あなたがこの多くの誤解された用語を使用するならば、私たちとあなたがこのような働きですることは魔法のチャージを運びます。おそらく、私たちは形而上学的な力と言うかもしれません。権力の仕事をする人々は、ほぼ同様の権力の実体との間のコミュニケーションに利用できます。

幸いなことに、Orionエンティティにはこのグループの本来の力がありません。しかし、それはかなり規律がありますが、このグループはその力に相当するフィネスを欠いています。それぞれが意識的に働いていますが、グループはグループとしての仕事を始めていません。グループはお互いに助け合うので、個々の仕事は役に立ちます。

[この回答の終わりにから次の質問の始まりまで48秒の休止があります。]

69.18 QUESTIONERこの機器は、日曜日の夜に連合の他のメンバーをチャネリングするサービスを実行します。彼女がトランス状態に陥り、負の極性を持つ熟練者のサービスを提供される可能性があるため、これを継続することには消極的です。このような保護された仕事以外で彼女がトランス状態に入ることができない状況を作り出すための安全策はありますか？

RA私はRaです。3つあります。第一に、楽器はRaを要求することに対して規律ある潜在意識のタブーを改善する必要があります。これには、日々の意識的で真剣な思考が含まれます。2つ目の安全策は、楽器を開いて質問と回答を控えることです。

今のところ。3つ目は外観がかなり粗いですが、機器を物理的に複雑な状態に保つのに十分です。手を握ってもよい。

69.19 QUESTIONER それでは、チャネリングセッション中に楽器の手を握るだけで、トランスを防ぐことができると言っているのですか？

RA 私はRaです。これは必然的にトランスに先行する瞑想のレベルを防ぐでしょう。また、可能性は低いと思われるかもしれませんが、実体が物理的な複合体を離れることができるようになった場合、耳の侵害と触覚の圧力により、心/体/精神の複合体は離れることを控えます。

69.20 QUESTIONER Esmerelda Sweetwaterの本から、特に本の中でポイントを取り上げ続けています。宇宙の少女の心/体/精神の複合体を、魔術師のトロストリックによってそこに置かれた、負の時間/空間であったに違いないものから取り戻そうとしていたのだろうかと思っていました。それは、宇宙で働くトロストリックの行動のシナリオでした。少女、そして彼女が宇宙少女の心/体/精神の複合体を取り戻すのを助けるために彼女が設計したエスメレルダ・スウィートウォーターの魔法の儀式では、これらの技術は両方ともほぼ合理的でしたか？それとも、これらの魔法のテクニックのデザインにエラーがありましたか？

RA 私はRaです。エラーはありませんでした。私たちは、あなたがイメージしたこの特定のキャラクターが経験豊富な熟練者であることをそれぞれに思い出させます。

69.21 QUESTIONER キャラクター、トロストリックのことでですか？

RA 私はRaです。これは正しくありません。この想像上の実体が呼ばれたので、私たちはエスメレルダに言及しました。

ここでそれぞれが直感する芸術での長い練習が役立つことに気付くかもしれません。方法論について話すことはできません。侵害が最も大きいからです。ただし、グループの取り組みについて話すことは、それぞれをスキャンするときに、既知のことを確認するだけです。したがって、これを行うことができます。

1つのかなり短いクエリに利用できるエネルギーがあります。

69.22 質問者 いわゆる白い魔法の芸術を実践する多くの技術と方法があります。儀式は、特定のグループが自分の特定の用途のために設計したものであり、

黄金の夜明け団や他の魔法のグループなどのグループによって実践されていますか？

RA私はRaです。この質問について正確に話すことはできませんが、質問者が手ごわいサービスと規律のシステムの要点の一部に浸透したことに満足していることに気付くかもしれません。

私はラです。誠実に感謝します。

すべては順調です。私たちはあなたにOneInfiniteCreatorの力と平和を喜ばせませす。喜んで出て行きなさい。アドナイ。

## セッション70

1981年9月9日

70.0 RA 私はRaです。私は愛とOneInfiniteの光の中であなたに挨拶します  
クリエイター。今通信します。

70.1 質問者 楽器の状態を教えてください。

RA 私はRaです。先に述べた通りであると言って喜んでいきます。

70.2 質問者 なぜあなたはそれを言って満足していると言うのですか？

RA 私はRaです。これは、この楽器が通常の振動強度でその活力を維持することを可能にした要素への感謝の気持ちによるものです。このエネルギーの複合体が満足のいくものである限り、前述の歪みに関係なく、この機器を枯渇させることなく使用できます。

70.3 QUESTIONER 楽器は、過去の日中、およそ、激しい精神的攻撃を訴えてきました。現時点でこれが激化する理由がありますか？

RA 私はRaです。はい。

70.4 質問者 この理由を教えてください。

RA 私はRaです。原因は、あなたが密接に関わっている原因です。つまり、原因はあなたが悟りと呼ぶかもしれないものを集中的に探すことです。あなたの部分を求めるこの探求は衰えることはありませんが、激化しています。

一般的なケースでは、この歪みと呼ばれる痛み、および精神的攻撃によるこの歪みのさまざまな誇張は、物理的な複雑なエネルギーの枯渇後、生命エネルギーの枯渇を開始します。

この機器は、その部分の以前のエラーのためにその生命エネルギーを保護します。この密度に対して超自然的に強いその潜在意識の意志は、このエネルギー複合体に病棟を置きました。したがって、オリオンの訪問者は、このグループが悟りを通して奉仕への献身を強めるにつれて、この活力を乱すためにますます熱心に努力します。

70.5 QUESTIONER 今回投げたい質問があります。以前の化身の記憶を彼らに明らかにするための個人の退行的な催眠は、彼らへの奉仕または不幸ですか？

RA 私はRaです。私たちはあなたの質問をスキャンし、あなたがあなたの将来に答えを適用することを見つけます。これにより、私たちは最初の歪みに関心を持つようになります。

ただし、クエリも一般的であり、重要なポイントを表現する機会が含まれています。したがって、私たちは話します。

あなたがこれを記憶を助ける手段と呼ぶように、時間回帰催眠の状況では、サービス/サービスの可能性は無限にあります。それは催眠術師とは何の関係もありません。それは、そのように催眠術をかけられた実体がそのように収集した情報を利用することのみ関係があります。催眠術師が奉仕を希望し、そのような奉仕が誠実な要請によってのみ行われる場合、催眠術師は

サービス。

70.6 質問者前回のセッションで、Raは、「第6密度の負の時間/空間から戻る経路は、まず、負の時間/空間に入ることに對するより高い自己の抵抗について回転します」と述べました。負の時間/空間、そしてなぜ負の時間/空間に入るのが非常に気が進まないのか、心/体/精神の複合体が負の空間/時間に転生してその道を見つける必要があるのですか？

RA 私はRaです。簡単に言えば、あなたはあなた自身の質問に答えました。より正確な情報については、さらに質問してください。

70.7 質問者なぜより高い自己が負の時間/空間に入ることを嫌がるのですか？

RA 私はRaです。あなたの社会的複合体の実体が刑務所に入るのを嫌がるのと同じ基本的な理由で、より高い自己はその心/体/精神の複合体が否定的な時間/空間に入ることを許すことに消極的です。

70.8 QUESTIONER ここで私が理解しようとしているのは、より高い自己と、それと心/体/精神の複合体との関係についてです。より高い自己は、6番目の密度の心/体/精神の複合体を持っていますか？

---

引用された箇所は69.11にあります。ドンはRaを「負の時間/空間」と言っていますが、Raは実際には「負の空間/時間」と言っています。この不一致により、このセッションでのその後の会話が混乱する可能性があります。



この場合、負の時間/空間に置き換えられている心/体/精神の複合体からユニットを分離しますか？

RA私はRaです。正解です。より高い自己は、6番目の密度の半ばの実体であり、振り返ってみると、このサービスを自己に提供します。

70.9 質問者私は心/体/精神の複合体（たとえば、私がここでこの密度で表現している）と私のより高い自己について誤った概念を持っていると思います。コンセプトはおそらく私の空間と時間のコンセプトから来ています。スクランブルを解除してみます。

私が今それを見る方法は、私がここで6番目の密度の中間の2つの異なる場所に同時に存在しているということです。これは正しいです？

RA私はRaです。あなたはすべてのレベルで同時に存在しています。あなたのより高い自己が6分の1の密度のあなたであり、あなたが時間として知っていることを測定する方法において、あなたのより高い自己があなたの将来のあなたの自己であるということは特に正しいです。

70.10 質問者私は、6番目の密度の半ばより下のレベルに存在するすべての心/体/精神の複合体が6番目の密度の半ばでより高い自己を持っていると仮定するのは正しいですか？これは正しいです？

RA私はRaです。正解です。

70.11 質問者この状況のアナロジーは、個人のより高い自己がある程度操作しているということでしょうか。つまり、そのアナログである心/体/精神の複合体は、目的のためにそれをより低い密度に移動させると言うかもしれません。経験を積み、そして最終的にその経験を移すか、それを融合させると、あなたは、より高い自己との6番目の密度の半ばで言うかもしれませんか？

RA私はRaです。これは正しくありません。より高い自己はその過去の自己を操作しません。可能な場合は保護し、求められた場合はガイドしますが、自由意志の力が最も重要です。決定論と自由意志の見かけの矛盾は、真の同時性のようなものがあると認められると解消されます。より高い自己は、その時点までの心/体/精神の複合体が経験したすべての発達の最終結果です。

70.12 QUESTIONER それでは、私たちが見ているのは、完全に自由意志の機能であり、6世紀半ばのより高い自己の認識をもたらす、6世紀半ばまでの密度を通じた長い経験の道です。

密度。しかし、時間は幻想的であり、時間と空間の統一、または私たちが時間と考えるものの根絶があるので、この経験のすべてがより高い自己をもたらします-密度による進化の原因—すべてが同時であるため、進化が行われている間は存在します。これは正しいです？

RA私はRaです。私たちは形而上学的存在の概念を吸収することの計り知れない困難を理解しているので、正しさについて話すことを控えます。時間/空間では、空間/時間とまったく同じように、すべての時間が同時に発生します。地理的には、都市や村がすべて機能し、賑やかで、エンティティが同時にビジネスを行っているのと同じです。ですから、それは自己と時間/空間にあります。

70.13 質問者6番目の密度の半ばに存在するより高い自己は、経験のネガティブなパスとポジティブなパスが1つに融合するポイントにあるようです。これには理由がありますか？

RA私はRaです。この資料については以前に説明しました。2

70.14 QUESTIONER そうそう。申し訳ありません。それは私の心を滑らせました。さて、正の実体が負の時間/空間に置き換えられた場合、私はより高い自己が負の時間/空間に入ることに消極的であることを理解しています。そして、何らかの理由で、これは心/体/精神の複合体が否定的な空間/時間で転生することを必要とします。なぜ負の時空でこの化身が必要なのですか？

RA私はRaです。まず、方程式からリラクタンスの概念を削除し、次に、クエリをよりの確に扱います。

各時間/空間は、空間/時間の特定の種類、または振動の類似物です。エンティティが負の時間/空間を入力すると、次の経験は適切な空間/時間の経験になります。これは通常、実体を化身のための適切な時間/空間に配置する心/体/精神の複合体の形を作る体によって行われます。

70.15 QUESTIONER この点を明確にしようと思います。これについては本当に混乱しているので、これをよりよく理解できるようになる可能性のある関連するいくつかの質問をします。これは非常に重要な点だだと思います。創造物と創造主一般を理解する上で、

---

2以前は33.20.36.12、36.15、および43.14で説明されていました。

あなたは言うかもしれません。第4、第5、または第6密度の放浪者が、私たちが現在自分自身を見つけているこの第3密度の状態です。彼が死後、第3密度の時間/空間にいることに気づきますか？

RA私はRaです。これは、ナイン評議会によって承認された計画に依存しません。放浪者の中には、1つの化身だけを提供する人もいれば、25,000年の最後の2サイクルまでのさまざまな長さの時間を提供する人もいます。合意された任務が完了すると、放浪者の心/体/精神の複合体は家の振動に行きます。

70.16 QUESTIONER過去5万年間、この惑星に放浪者はいますか？

RA私はRaです。いくつかありました。この25,000年の最後のサイクルに参加することを選択した人はもっとたくさんいて、収穫のためにやってきた人はもっとたくさんいます。

70.17 QUESTIONERこれが、私の混乱のポイントです。肉体的な死後、放浪者が故郷の惑星に戻るとしたら、なぜ同じ実体を負の時空から故郷の惑星に引き抜くことができず、負の時空に転生することができないのでしょうか。

RA私はRaです。私たちが述べたように、私たちが以前に話していた負の時間/空間における位置は、前兆であるその位置です。黄色の光線の活性化で物理的な複合体が死んだ後、心/体/精神の複合体は時間/空間のはるかに異なる部分に移動します。別の化身の経験。

私は、時間/空間が空間/時間よりも均質ではないというあなたの側の基本的な誤算を認識しています。それは時空と同じくらい複雑で完全な幻想、踊り、パターンのシステムであり、あなたが自然法則と呼ぶかもしれないもののシステムを構造化しています。

70.18 QUESTIONERこの質問をして、あなたが今言ったことについて少し教えてください。18,000年前と11,000年前にこの惑星にクラフトで来たとき、これらのクラフトはベルクラフトと呼ばれ、ジョージアダムスキーによって撮影されたと思います。私が正しければ、これらの工芸品はベルのように見えました。上部の周りに舷窓がありました。そしてそれらは下に120°離れて3つの半球を持っていました。これは正しいですか？

RA私はRaです。正解です。

#### 70.19 質問者 これらは時間/空間または空間/時間で構築されましたか？

RA私はRaです。私たちの答えは複雑でなければならないので、私たちはあなたの永続的な忍耐を求めます。

思考の構造は時間/空間で形成されました。時間/空間のこの部分は、光速に近づく部分です。時間/空間では、このアプローチでは、時間が無限になり、質量が止まるという条件で、スキミングできるもの、つまり、この時間/空間の境界強度を適切な場所に配置できるようになります。

私たちが望む場所にいたとき、私たちは光の構造に水晶の鐘のように見えるものを着せました。これは、境界を越えて空間/時間に形成されました。したがって、2つの構成要素がありました。時間/空間（または重要でない）構成要素と、空間/時間（または具体化された）構成要素です。

#### 70.20 QUESTIONER さて、あなたが選んだ特定の形の理由、特に底の3つの半球の理由がありましたか？

RA私はRaです。それは審美的に心地よい形であり、私たちがあなたの空間/時間の動機付けの要件を作る必要があるそれらの限られた用途によく適しているように見えました。

#### 70.21 質問者 底部の3つの半球に動機付けの原則が含まれていましたか、それとも単に美的でしたか、それとも着陸装置でしたか？

RA私はRaです。これらは美的であり、推進システムの一部でした。

これらの半球は着陸装置ではありませんでした。

#### 70.22 QUESTIONER このようなばかげた質問をして申し訳ありませんが、私は時空、時空、そして進化のメカニズムのこの非常に難しい領域について何かを決定しようとしています。中心だと思えます

私たちの進化の理解に。しかし、これはよくわかりません。時間を無駄にしている可能性があります。Raは、私がこの特定の[笑い]調査で時間を無駄にしているのか、それとも実りあるものになるのかについてコメントできますか？

RA私はRaです。空間/時間、または物理学、および時間/空間、または形而上学の概念は機械的であるため、それらは心/体/精神複合体の霊的進化の中心ではありません。愛と光の研究は

そのような概念を熟考しているそれらの実体の団結に向けた動きにおいてはるかに生産的です。ただし、この資料は、少し興味があり、無害です。

70.23 質問者 私はこれらの質問を主に理解するか、時間/空間と空間/時間が心/体/精神の複合体の進化に関連している方法について少しの啓蒙を試みるための基盤を構築するために尋ねていました。その進化のテクニックをもっとよく理解できたとあなたは言うかもしれません。

たとえば、あなたは、「エンティティが自己愛の教訓を学んだ/教えた後、潜在的な違いが解放され、極性が変わる可能性がある」と述べました。負の空間/時間で転生する。そして、私がやろうとしていたことは、このステートメントの意味を理解しようとする、または少なくとも少し理解するための基盤を構築することでした。上記の手順の後で、潜在的な違いが解放され、極性が変わる可能性があります。

ネガティブな時間/空間に置かれた場合、なぜネガティブな空間/時間に転生し、自己の愛を学び/教え、あなたができる前に第六密度レベルの極性を発達させる必要があるのかを知ること非常に興味がありますその潜在的な違いを解放します。私はそれをより明確にするための小さな足場、またはプラットフォームを構築しようとしていました。その件について話していただけませんか？

RA 私はRaです。これは、この作業の最後の完全なクエリになります。

負の時空に転生する実体は、純粋な場合、負性は重力の一種であるため、有意な正の極性を維持することは不可能です。したがって、エンティティは、学習した優先極性を記憶しながら、与えられた触媒を利用し、逆転の可能性を発生させるために十分な極性を構築するために、自己への奉仕の教訓を要約する必要があります。

この一連の質問には、やや混乱していることがたくさんあります。この時点で、質問者が質問を言い換えたり、質問の方向をその中心である方向に向けたりできるようになりますように。

懸念。

70.24 QUESTIONER 次のセッションで、もっと心の方を向いてみます。私はこのセッションで、精神の進化の中心であると私が思ったポイントに到達しようとしていましたが、私はうまくいかなかったようです。ごめんなさい。これらの分野で賢明に質問することは、私にとって非常に難しい場合があります。

連絡先に利益をもたらすため、または機器をより快適にするために私たちにできることがあるかどうかを尋ねます。

RA 私はRaです。あなたは最も良心的であり、アライメントは特に優れています。私たちはあなた、私の友人に感謝し、あなたと話すことができうれしいです。私たちは、この楽器を使い果たさないように注意することによって、あなたに最大の助けとなるように努めています。したがって、予備は残っていますが、この予備を維持するために、この作業から先に試みます。この機器は、この構成を受け入れるように潜在意識を調整しているためです。

私はラです。皆さん、元気です、私の友達。私たちはあなたを愛とOneInfiniteCreatorの光の中に置き去りにします。ですから、カとワン・インフィニット・クリエーターの平和の中で喜びと栄光を手に入れましょう。  
アドナイ。

# セッション71

---

1981年9月18日

71.0 RA 私はRaであり、愛とOneInfiniteに照らしてあなたに挨拶します  
クリエイター。今通信します。

71.1 質問者 まず、条件を教えてください。  
楽器？

RA 私はRaです。生命エネルギーの歪みがわずかに改善されていることを除いて、前述のとおりです。物理的に複雑な歪みはそのままですが、物理的に複雑な活動に増加した生命エネルギーを使用することはお勧めできません。これにはやや厳しい犠牲が伴います。

[この回答の終わりから次の質問の始まりまでに57秒の休止があります。]

71.2 質問者 私はいくつかの異なる質問があります。このセッションでは、いくつかの異なるタイプの質問を検索することによって、実りある調査への入り口を確立したいと思います。最初に質問しますが、収穫性を上げずに極性を上げることは可能ですか？

RA 私はRaです。分極と収穫性の関係は、第3密度の収穫で最も重要です。この密度では、他者への奉仕、または自己への奉仕の増加は、ほとんど必然的に、より高い強度の光を楽しむ実体の能力を増加させます。したがって、この密度では、収穫性を高めることなく分極化することはほとんど不可能であると言えます。

71.3 質問者 これはおそらく、5番目の密度などのより高い密度で可能です。これは正しいです？

RA 私はRaです。第5密度の収穫では、分極は収穫可能性とはほとんど関係がありません。

71.4 質問者 進化を生み出すために、顕在化していない存在を第3の密度で扱うという概念を説明していただけますか？

RA私はRaです。これは多層的な質問であり、どの線条を公開したいかは疑わしいです。1可能であれば、要求されたさらに詳細な情報を提供して言い直してください。

#### 71.5 質問者顕在化していない存在を定義してください。

RA私はRaです。あなたが情報のより深い層を追求したいと思うかもしれませんが。したがって、私たちは、質問を尽くさないが、外側の教えの下にいくらか移動するように設計されている特定の方法で答えます。

顕在化していない存在とは、私たちが言ったように、他の人を参照したり、他の人から助けられたりすることなく存在し、その働きをする存在です。この概念に移ると、顕在化していない自己と形而上学的、または時間/空間、空間/時間自己の類似物との間に避けられない関係が見られるかもしれません。瞑想、熟考、そして思考と反応の内部バランスと呼ばれるものの活動は、形而上学的な自己とより密接に一致する顕在化していない自己の活動です。

#### 71.6 質問者エンティティが第3の密度で死のプロセスを経て、時間/空間に自分自身を見つけると、それは異なる一連の状況に自分自身を見つけます。時間/空間の特性や状況、そしていくつかの実体が遭遇する化身の経験の癒しのプロセスについて説明していただけますか？

RA私はRaです。時空間振動複合体の制限により、この質問に適切に答えることは困難ですが、私たちは可能な限り対応します。

時間/空間の特徴は、時間と空間の間の不平等です。あなたの空間/時間において、物質の空間的方向性は幻想のための具体的な枠組みを引き起こします。時間/空間では、不平等はあなたに時間として知られているその財産の肩にあります。このプロパティは、エンティティとエクスペリエンスを相対的な意味で無形にします。フレームワークでは、各粒子、つまりコアの振動は、管腔上速度の方向から光速と呼ばれる速度に近づく速度で移動します。

したがって、時間/空間、または形而上学的な経験は、非常に

---

1この文脈では、脈理 「多数の並列フィーチャまたはレイヤー」として定義できます。



細かく調整されており、時空の類似物ではありますが、その具体的な特徴に欠けています。これらの形而上学的な面では、あなたがそれを空間/時間の化身と呼ぶように、バイアスをレビューして再レビューし、以前の学習/教をレビューするために使用される、あなたが時間と呼ぶものがたくさんあります。

これらの領域の極端な流動性は、実体の治癒のプロセスが達成される前に吸収される必要がある多くが浸透することを可能にします。あなたが時空にやや不動の状態にいるのと同じように、各実体はやや不動の状態にあります。この不動の空間では、実体は時空の化身で受けたものを学び/教えるための適切な構成にあるように、フォームメーカーとより高い自己によって配置されています。

この時間/空間の軌跡に応じて、この癒しのプロセスを支援する特定のヘルパーが存在します。このプロセスには、経験を完全に見て、心/体/精神の複雑な総合的な経験を背景に見て、転生中に逃したガイドポストに関するすべての失敗について自己を許し、最後に次の必需品を注意深く評価することが含まれます学習のために。これは、実体がプロセスの空間/時間と霊的進化の手段を意識するようになるまで、完全に高次の自己によって行われません。その時点で、実体は意識的にすべての決定に参加します。

#### 71.7 質問者 正の時間/空間でのプロセスは、この癒しの負の時間/空間でのプロセスと同じですか？

RA 私はRaです。許しと受容の空間/時間のプロセスは、プロセスの質が類似しているという点で、時間/空間のプロセスとよく似ています。しかし、時空にいる間は、受肉を超えた出来事の進路を決定することはできず、現在の不均衡を修正することしかできません。一方、時間/空間では、不均衡な行動を修正することはできませんが、不均衡を認識し、したがって、自己を許します。

次に、将来の時空体験と呼ばれるものでこれらの不均衡を修正する可能性/確率を設定するための決定が行われます。

時間/空間の利点は、壮大な概観の流動性です。  
時空の利点は、小さなろうそくを使って暗闇の中で作業することで、不均衡を修正できることです。

71.8 質問者 エンティティが負の分極化を選択した場合、治癒とレビューのプロセスは負のパスと同様ですか？

RA 私はRaです。正解です。

71.9 質問者 私たちが話しているプロセスは、私たちの天の川銀河の多くの惑星で発生するプロセスですか、それともすべての惑星で発生するのですか、それとも何パーセントですか？

RA 私はRaです。これらのプロセスは、あなた自身のようなサブログスを生み出したすべての惑星で発生します。人が住んでいる惑星の割合は約10%です。

71.10 質問者 大まかに言って、星の何パーセントが惑星系を持っていますか？

RA 私はRaです。これは重要な情報ではありませんが、無害です。

ご存知のように、星の約32%には惑星があり、別の6%には、ある密度で住むことができるある種のクラスター物質があります。

71.11 QUESTIONER さて、これは、すべての星のおよそ3%が惑星に生息していることを教えてください。これは、実体の数についての気が遠くなるような考えを与えるだけです。既知の宇宙全体で使用されています。これは正しいです？

RA 私はRaです。ワンクリエイターの無限の知識のこのオクターブは、ワンインフィニットクリエーション全体を通してそのままであり、あなたがメジャー銀河とマイナー銀河と呼ぶもののサブログによってプログラムされたバリエーションがあります。これらのバリエーションは重要ではありませんが、同じ音の振動の複合体または概念を発音するさまざまな方法を備えた地理的位置のさまざまな地域と比較することができます。

71.12 QUESTIONER 次に、私たちの太陽などのサブログは、作成された進化のより一般的なアイデアをわずかに変更するだけで、作成された進化の一般的な計画が全体で均一に見えるようになります。1つの無限の創造は、サブログのこのプロセスが密度を超えて成長し、最初の歪みの下で、元の思想に戻る方法を見つけることです。これは正しいです？

RA 私はRaです。正解です。

71.13 QUESTIONER次に、各エンティティは1つの宛先につながるパス上にあります。これは、多くの場所を通過するが、最終的には1つの大きな中心に合流する多くの道路のようなものです。これは正しいですか？

RA私はRaです。これは正しいですが、ある程度詳細な説明が必要です。より適切なものは、各エンティティにオクターブのすべての密度とサブ密度が含まれているため、各エンティティで、その選択がどのように導かれるかに関係なく、その優れた内部青写真は他のすべてのものと1つであるという考えです。したがって、その経験は、元のロゴに戻る旅のパターンに分類されます。これは自由意志によって行われますが、選択できる材料は1つの青写真です。

71.14質問者あなたは、純粋な否定性がすべてを引き込む重力として機能するという声明を出しました。まず、純粋な陽性がまったく同じ効果をもたらすのだろうかと思いましたが。答えていただけませんか？

RA私はRaです。これは正しくありません。陽性は、純粋に近づくあらゆる陽性における自由意志の認識の強い要素のために、はるかに弱い効果を持っています。このように、ネガティブな方向を向いた実体は、そのような響き渡る調和の中でネガティブに分極化するのは難しいかもしれませんが、それが不可能であるとは思わないでしょう。

一方、負の分極は、他者の自由意志の概念を受け入れないものです。したがって、否定性が純粋に近づく社会的複合体では、他者への引き寄せは一定です。そのような状況でのポジティブ志向の実体は、他の人が自由意志を持つことを望み、したがって、ネガティブ志向の実体の自由意志は征服に屈するので、それ自体が自由意志を使用する能力から外れることに気付くでしょう。

71.15質問者この声明の正確さについてコメントしていただけますか？私は一般的に魔法の概念について話し、最初にそれを意識の変化を自由に作り出す能力として定義します。これは許容できる定義ですか？

RA私はRaです。この定義は、それが負担する負担を熟達者に課するという点で受け入れられます。あなたの測定において、この作業の中で、顕在化していない自己と関係している以前の質問を参照することによって、よりよく理解されるかもしれません。魔法の中で人は自分の人と一緒に働いています

肉体、精神、精神の中に現れていない自己。作業の性質に応じて混合物。

これらの働きは、藍光線エネルギーセンターの活性化の強化によって促進されます。インディゴレイエネルギーセンターは、すべてのエネルギーセンターと同様に、経験によって供給されますが、他のエネルギーセンターよりもはるかに多く、私たちが人格の分野と呼んでいるものによって供給されます。

71.16 質問者 私は、白い魔法の儀式の目的は、グループの意識に変化をもたらすことであると述べます。これは正しいですか？

RA 私はRaです。必ずしも。あなたが白魔術と呼んでいるものが、自己、または働く場所だけを変える目的で働くことは可能です。これは、愛と光への分極化において自己を助けることは惑星の振動を助けることであるという知識の中で行われます。

71.17 質問者 意識の変化は、他者への奉仕、すべての人との一致、そして奉仕のための知識へのより大きな歪みをもたらすはずですか。これは正しいですか、他に望ましい結果はありますか？

RA 私はRaです。これらは称賛に値するフレーズです。白魔術の核心は、創造主との結合の喜びの体験です。この喜びは、必然的に、前向きな熟練者の人生経験を通して放射されます。このため、性魔術は負の方向を向いた分極化の達人だけに限定されるのではなく、最も注意深く使用すると、正しく追求されると、体、心、精神をOne Infiniteと結合するため、高い魔法になります。クリエイター。

あなたが組み立てることができるどんな目的も、One Infinite Creatorとのこの基本的な結合を考慮に入れるべきです。なぜなら、この結合は必要な他の人への奉仕をもたらすからです。

71.18 質問者 私が言うには、白魔術の特定の規則があります。私が書いたこれらのいくつかを読み、哲学的根拠またはこれらの背後にある理由についてコメントし、私が無視した重要性をこのリストに追加していただきたいと思います。まず、開業医によって建設されることが望ましい特別な作業場所。第二に、魔法の個性を召喚するための信号またはリングなどのキー。第三に、作業のためだけに着用される特別な服。第四に、特定の時刻。第五に、望ましい精神を作り出すように設計された一連の儀式的な音の振動複合体

ねじれ,第六に,各セッションのグループ目標。このリストにコメントしていただけますか？

RA私はRaです。このリストにコメントすることは、オーケストラの楽器を見て、楽器を調整および調整するメカニクスを演奏することです。これらは機械的な詳細であることに気付くでしょう。芸術はここにありません。

インポートが最も少ない項目の1つは、時刻と呼ばれるものです。これは、エンティティが検索を意識的に制御せずに形而上学的な経験を検索する経験的ネクシで重要です。作業を繰り返すことで、この検索構造が得られます。この特定のグループでは、作業時間の必然的な同一性を必要とせずに構造を利用できます。この規則性は常に役立つことに気付くかもしれません。

71.19 質問者あなたは前のセッションで、Raがこのようなグループを見つけるためにしばらく検索したと述べました。この検索は、1つの法則を伝えることを目的としたものだと思います。これは正しいです？

RA私はRaです。これは部分的に正しいです。私たちはまた、私たちが言ったように、あなたの過去の私たちの素朴な行動によって発動したこの法則のゆがみに対する補償を試みたいと思いました。

71.20 QUESTIONER公開されている場合、ナイーブに必要な賠償を行うために、これまでに必要な資料をカバーしたかどうかを教えてください。行動？

RA私はRaです。私たちはあなたのサービスを軽視しないことを意味しますが、これらの歪みに対して完全な補償をすることは期待していません。しかし、私たちはその試みの中で私たちの考えを提供するかもしれません。結果の完全性よりも、この試みの方がはるかに重要です。あなたの言語の性質は、歪められたものは、私たちの知る限り、完全に歪められていないが、いくらか照らされているだけであるようなものです。

71.21 質問者このグループを検索したと言うとき、どういう意味ですか？あなたの検索のプロセスは何でしたか？時間と空間の幻想をもっと理解するために、この質問をします。

RA私はRaです。いくつかの複雑な元素のスペクトログラフを見る人のプロセスを考えてみましょう。これは複雑なペイントサンプルです。説明を簡単にするために言いましょ。私たちRaは、コミュニケーションに必要な要素を知っていました。カラーチップを多くのものと比較しました

あなたの時間の長いスパンにわたる個人およびグループ。あなたのスペクトログラフは私たちのサンプルと一致します。

空間/時間と時間/空間の関係を見たいというあなたの願望に応じて、私たちは時間/空間でこの検索を行ったとすることができます。この幻想では、エンティティを振動複合体として、グループを振動内の調和として非常に簡単に見ることができます。複合体。

[この回答の終わりから次の質問の始まりまで33秒の休止があります。]

71.22 QUESTION ERこのコミュニケーションの最も重要な成果は、自分自身の進化の過程で自分の役割に気づいた今、転生した人々のための部分的な啓蒙の手段であると思います。私はこの仮定で正しいですか？

RA私はRaです。あなたは正しいです。これは、エンティティが接触する可能性のあるすべてのアーティファクトとエクスペリエンスの目標であり、Raまたはこの接触の所有物だけではないことに注意してください。

この機器は、エネルギーの一部を予備として差し控える必要があることを自覚し続けることを怠っています。これは、内部プログラムの一部として復元することをお勧めします。これにより、作業の数が増える可能性があります。これは私たちに受け入れられます。

伝達されたエネルギーはかなり低くなります。すぐにあなたを離れなければなりません。現時点で簡単な質問はありますか？

71.23 質問者連絡先を改善するために私たちにできることはありますか  
楽器をより快適にしますか？

RA私はRaです。あなたは良心的です。付帯設備の配置については、引き続き最も注意を払ってください。ありがとう。

私はラです。私はあなたを愛と無限の創造主の輝かしい光の中に置き去りにします。ですから、一つの無限の創造主の力と平和を喜んで進んでください。アドナイ。

## セッション72

---

1981年10月14日

72.0 RA 私はRaです。私は愛とOneInfiniteの光の中であなたに挨拶します  
クリエイター。今通信します。

72.1 質問者最初に楽器の表示を教えてください

状態をお願いします？

RA 私はRaです。この機器の物理的エネルギーの歪みは、前述のとおりです。生命エネルギーレベルは、この楽器の心の複雑な活動の歪みのために、通常のレベルからやや下向きに歪んでいます。これは、このための適切な構成を達成するのが難しいということです。

コンタクト。

72.2 質問者私たちが行った追放の儀式は、私たちが望まない影響から働き場所とスクリーニングの場所を浄化するのに何らかの効果をもたらしましたか？

RA 私はRaです。これは非常に正しいです。

72.3 質問者の効果を高めるために私に何ができるか教えてください  
儀式？

RA 私はRaです。いいえ。

72.4 質問者この前の最後の2回の瞑想中に、私たちがそれらを中止するほどに器具が意識を失った状態になった原因を教えてください。

RA 私はRaです。私たちはできる。

72.5 質問者それを教えていただけますか？

RA 私はRaです。オリオングループからこの楽器を迎える実体は、最初に、あなたがスピリットと呼ぶかもしれない心/体/精神の複合体に、Raの接触の準備をしているという誤解された信念で黄色い光線の物理的な複合体を残そうとしました。あなたはこの戦術とその結果に精通しています。楽器は、この挨拶を感じても一時停止することなく、手を握るように要求することにより、物理的な複合施設内での接地を要求しました。

したがって、オリオンエンティティの最大の目的は達成されませんでした。しかし、存在する人々は、心/体/精神が損なわれていない無意識と、心/体/精神の複合体が存在しないトランス状態を区別できないことを発見しました。

したがって、それはめまいを引き起こす挨拶を最大限に適用し、保護なしの瞑想では、失神やめまいと呼ばれるような単純な無意識をこの楽器に引き起こしました。その結果、オリオンの実体はこの戦術を使用して、Raの接触が達成される機会を持たないようにしました。

72.6 質問者楽器は来月彼女の手で手術を予定しています。全身麻酔を使用して無意識状態を作り出す場合、これまたは操作の他のパラメータにより、オリオンエンティティによる侵入が可能になりますか？

RA私はRaです。黄色い光線の物理的複合体を離れるとき、心/体/精神複合体の意図が最も具体的な方法で創造主に仕える必要があるため、それは非常にありそうにありません。あなたが説明するような経験に近づく人の態度は、そのような態度で無意識の状態に近づくことではありません。

72.7 質問者私たちはここに、一つの法則に関して非常に重要な原則があると信じています。あなたは、オリオンの実体が効果を発揮できるようにするためには、個人の態度が最も重要であると述べました。このメカニズムが一つの法則に関してどのように機能するのか、そしてなぜ実体の態度が最も重要であるのか、そしてなぜこれがオリオン実体による行動を可能にするのかを説明していただけますか？

RA私はRaです。混乱の法則、または自由意志は、無限の創造物の働きにおいて完全に最重要です。意図されたものは、意図または欲求の強さと同じくらい、反対の極への引力の強さを持っています。

したがって、欲求が浅いまたは一時的なものは、魔法の状況と呼ばれる可能性のある一時的な構成のみを経験します。ターニングポイントがあります。それは、心/体/精神の複合体がサービスへの意志を調整するときに揺れる支点です。これが他の人への奉仕を望んでいる場合、対応する極性がアクティブになります。



このグループの状況では、サービスへの忠実さの中心的位置にある楽器と1つとして機能する3つのそのような意志があります。これは、作業と連絡の継続のバランスのためでなければならないためです。私たちの振動複合体は、これらの働きにおいても一点であり、私たちの奉仕の意志もある程度純粋です。

これはあなたが経験する反対の極の魅力を作成しました。

このような自由意志の構成は、他の人に一点で奉仕することで、大量の光の強さを警告する可能性があることに気付くかもしれません。ただし、この正の光の強さは自由意志の下でも機能するため、呼び出す必要があります。

私たちはこれについて話すことができず、あなたを案内しません。なぜなら、この接触の性質は、あなたの自由意志の純粋さが何よりも維持されなければならないようなものだからです。したがって、あなたは役立つかもしれないそれらの偏見を発見する経験を通してあなたの道を切り開きます。

[この回答の終わりから次の質問の始まりまで30秒の休止があります。]

72.8 質問者 この惑星で私たちや他の人に連絡する否定的な方向の実体は、最初の歪みによって制限されています。彼らは明らかに、実行されたばかりの追放の儀式によって制限されてきました。自由意志に関して、ファーストディストーション内で働くために彼らがどのように彼ら自身を制限するかについて説明できますか？そして、追放の儀式自体はどのように機能しますか？

RA 私はRaです。このクエリにはいくつかの部分があります。第一に、負極性のものは、必要でない限り、自由意志に関しては機能しません。

彼らは自分自身を呼び、それが可能だと感じる時はいつでも侵害します。

第二に、彼らは、ほとんどの場合、この惑星の勢力圏に入ることができず、バランスをとる必要がある場合にのみ、時間/空間の歪みのウィンドウを使用できるという点で、大きな混乱の法則によって制限されています。ポジティブな呼びかけ。彼らがここにいと、彼らの望みは征服です。

第三に、この楽器がこの時空から永久に取り除かれる場合、楽器がその自由意志の黄色い光線の物理的複合体を離れることを可能にする必要があります。したがって、トリックが試みられました。

生成されているライトフォームの使用は、そのようなエンティティに、通過できない壁を発見させるようなものです。これは、光の存在のエネルギー複合体と、光の壁の構築で呼び出され、引き起こされたOneInfiniteCreatorの側面によるものです。

#### 72.9 質問者この連絡先に関して私たちが経験するすべてのことー

奉仕するための知識に対する私たちのゆがみ、このサービスの有効性を低下させる試みに対するOrionエンティティのゆがみー

これはすべて、私が見ているように、創造主がその部分の相互作用を通じて自分自身についてより知識を深めるための完全に自由な雰囲気を作り出すことにおける最初の歪みの結果です。私が今言ったことに関して私の見解は正しいですか？

RA私はRaです。はい。

#### 72.10 質問者前回のセッションで、身体活動のために彼女が現在経験している増加した生命エネルギーのいずれかを楽器が使用した場合、彼女は「厳しい料金」を支払うと述べました。その過酷な料金の性質と、なぜそれが経験されるのかを教えてください。

RA私はRaです。物理的エネルギーレベルは、心/体/精神の複合体の体の複合体の利用可能なエネルギーの量の尺度です。バイタルエネルギー測定は、心/体/精神の複合体であるエネルギーの量を表すものです。

この実体は、心の複雑な活動、精神の複雑な活動、そして創造主、意志へのその素晴らしい導管の方向に大きな歪みを持っています。

したがって、測定可能な物理的予備力がない場合でも、この機器の生命エネルギーは非常に重要です。

しかし、この意志、心、精神のエネルギーを物理的な複合体のものに使用すると、最も深い欲求にあるものにこのエネルギーを使用するよりも、生命エネルギーの減少にはるかに大きな歪みが生じます。心/体/精神の複合体の意志。この実体では、これらの欲求は創造主への奉仕に対するものです。このエンティティは、すべてのサービスを作成者へのサービスと見なします。そのため、この点に関してサポートグループと機器自体に警告しました。すべてのサービスは、歪みの深さが同じではありません。この生命力の乱用は、文字通り、生命力の急速な除去です。

72.11 質問者 あなたは大量の光が利用可能であると述べました。

私、またはこのグループは、適切な儀式によって、これを楽器の活力を再充電するために使用できますか？

RA 私はRaです。正解です。ただし、人格を高めるような作業には注意が必要です。むしろ、あなたの仕事に気を配ることは良いことです。

72.12 質問者 「何かを上げる」とはどういう意味か説明していただけますか  
正確？”

RA 私はRaです。手がかり、私たちは提供することがあります。説明は侵害です。すべてが1つであることをご理解いただけますようお願いいたします。

72.13 QUESTIONER 追放の儀式「YodHehVauHeh」に「Shin」を含めて  
「YodHehShinVauHeh」にしました。これは役に立ちましたか？

RA 私はRaです。これは、この音の振動複合体と一致して歪みが大きく振動する楽器に特に役立ちます。

72.14 QUESTIONER 将来的には、日曜の夜の瞑想としてグループ瞑想を行います。  
私には関心があります。。。彼女がもう楽器の保護の追放の儀式が効果的であるための最適な時間、または制限された時間はありますか？あるいは、日曜日の夜の瞑想に使用する職場を、追放の儀式で継続的に毎日浄化する場合、これは長期間続くのでしょうか、それとも瞑想の直前に儀式を行う必要があるのでしょうか。

RA 私はRaです。あなたの以前の仮定はもっと正しいです。

72.15 質問者 私たちが取っている予防策を講じて、日曜日の夜の瞑想に、楽器がオリ  
オンの実体によって連れ去られる危険はありますか？

RA 私はRaです。Orionエンティティの機会、機器の認識と準備の状態に完全に依存しています。

Raが使用しているフォーマットであるため、この楽器はまだ新人であり、疑問を投げかけることはできません。機器の認知度が高まるにつれて、この予防措置は不要になる可能性があります。

72.16 質問者 性的エネルギー伝達で楽器に過剰なエネルギーを与えることは可能ですか？

RA私はRaです。いいえ。

## 72.17 質問者 床または底に保護がないのはなぜですか 儀式を追放し、あるべきですか？

RA私はRaです。これは、この作業の最後の完全なクエリになります。

精神的な挨拶の発達は、あなたが紫光線の中で呼ぶかもしれないステーションから始まり、熟練者のエネルギーセンターを通過してそこから機会の目標に向かって移動するエネルギーセンターを通してのみ可能です。あいさつの振動の性質と目的に応じて、それがポジティブであろうとネガティブであろうと、エンティティは望ましい方法でエネルギーを与えられるか、ブロックされます。

Raの私たちは、紫光線を介して狭帯域接触でこの機器にアプローチします。他の人はこの光線を突き抜けてエネルギーセンターに行くかもしれませんが、たとえば、私たちは、1つの法則の歪みの理解を伝えようとしているので、この機器の青色光線エネルギーセンターを大いに活用しています。

オリオンの実体は同じ紫の光線を突き刺し、2つの場所に移動して、その非物理的な機会のほとんどを試みます。インディゴレイエネルギーセンターをさらにブロックしながら、グリーンレイエネルギーセンターをアクティブにします。この組み合わせは、機器の混乱を引き起こし、その後、物理的に複雑な作業で賢明でない比率で過剰な活動を引き起こします。それは単に、事前にプログラムされ、開発された歪みを探し出します  
化身状態。

生命自体のエネルギーは、One Infinite Creatorであり、その磁気の形で見られるように、体の南極から流れます。したがって、創造主だけが、足を通して、体のエネルギーの殻に何らかの効果をもたらすことができます。  
熟練者の効果は上方向からの効果であり、したがって光の壁の構築は非常に好意的です。

現時点でもっと短いクエリがあるかどうか尋ねてもいいですか？

## 72.18 質問者 楽器をより快適にしたり、接触を改善したりするために私たちにできることはありますか？

RA私はRaです。この楽器は、この領域で歪みが増加しています

首の。ここでの注意は、より快適になるかもしれませんが。すべてが順調です、私の友達。Raによって観察された忍耐と忍耐は称賛に値します。この目的の厳しさを継続し、連絡のための適切な構成に注意してください。連絡の継続は引き続き可能です。これは私たちに受け入れられます。

私はラです。私はあなた、私の友人たちを、OneInfiniteCreatorの愛と光の中で栄光を帰します。それなら、出て行って、OneInfiniteCreatorの力と平和を喜んでください。アドナイ。

## セッション73

---

1981年10月21日

73.0 RA 私はRaです。私は愛とOneInfiniteの光の中であなたに挨拶します  
クリエイター。今通信します。

73.1 質問者 楽器の表示を教えてください  
調子？

RA 私はRaです。それは、この実体にとって通常のものに向かってより近く歪められ  
ている生命エネルギーレベルを除いて、前に述べられたようにです。

73.2 質問者 私たちが行った追放の儀式は、この連絡に役立ちましたか？

RA 私はRaです。説明されている儀式は、Ra接触だけでなく、熟練者のあらゆる作  
業に必要な接触の純度を効果的にするために、それぞれの作業で得られました。

73.3 質問者 ありがとうございます。この[inaudible]で得た情報を入手したいこの分野の人々に役立  
つ機会を与えてくれたRaに、この時点で感謝します。

あなたは、自由意志は、他の人に一点で奉仕することで、大量の光の強さを警告する  
可能性があると言いました。サービスからセルフへの極性についても同じことが正  
確に当てはまると思います。これは正しいですか？

RA 私はRaです。これは正しくありませんが、微妙にそうです。否定的な実体または性  
質と呼ばれる可能性のあるものの呼び出しおよび呼び出しでは、式は肯定的な方向の  
同等物に警告します。しかし、奉仕中の人々-他の人々への道は呼ばれるのを待ち、愛  
を送ることしかできません。

73.4 質問者 私が得ようとしていたのは、この光の強さの警告は、あなたが言うように、完  
全に自由意志の機能でなければならぬプロセスであるということでした。そし  
て、熟練者またはオペレーターの欲求、意志、および欲求の純度が高まるにつれて、  
光の強さの警告が高まります。そのこの部分は、正と負の両方の可能性について  
同じですか、そして私はこの声明で正しいですか？

RA 私はRaです。混乱を避けるために、正しい仮定を明確にするために簡単に言い  
換えます。

他の人への奉仕の道を進んでいる人々は、奉仕する意志の強さと純粋さに正比例して光の強さを求めるかもしれませんが。奉仕から自己への道を歩む人々は、奉仕する意志の強さと純粋さに正比例して暗黒の強さを求めるかもしれませんが。

73.5 質問者私がやろうとしていることは、これがどのように機能するかを推測し、あなたに私を訂正させようとする事なので、今日の私の発言には間違いなく多くの誤りを犯します。

ミドルピラーのエクササイズを考えると、私は、熟練者がクラウンチャクラから足に向かって下向きに動く光を見るか視覚化するという点で間違っていると思いました。 Raは、創造主が足から入り、上に移動し、このらせん状の光が足から入り、上に移動すると述べています。これの使用を視覚化する際に、熟練した警告光の強さは、それが足の方向に入り、最初に赤いエネルギーセンターにエネルギーを与え、その方法でエネルギーセンターを通過して上方に移動することを視覚化するように思われます。これは正しいです？

RA私はRaです。いいえ。

73.6 質問者その声明で私がどのように間違っているか教えていただけますか？

RA私はRaです。はい。

73.7 質問者それをしていただけませんか。

RA私はRaです。あなたが扱う2つの概念があります。一つ目は、小宇宙の心/体/精神における光の発達の素晴らしい方法です。熟練者は、魔法のように働く前に、そのエネルギーセンターがスムーズかつバランスの取れた方法で、最善の努力を尽くして機能することが想定されています。

すべての魔法の働きは、呼び出しおよび/または呼び出しに基づいています。あなたがこの用語に精通しているように、魔法の働きの最初の呼び出しは、魔法の人格の呼び出しです。あなたが話す作業では、最初のステーションは、何かを置くという動きによって呼び出されるこの魔法の人格の呼び出しの始まりです。あなたはアパレルやお守りのアイテムを持っていないので、あなたがしたジェスチャーは適切です。

2番目のステーションは人生の偉大な十字架の喚起です。これは、創造主になるための魔法の個性の延長です。

繰り返しますが、すべての呼び出しと呼び出しは、バイオレットエネルギーセンターを介して行われます。その後、これは、使用が望まれるエネルギーセンターに向けて継続することができます。

### 73.8 QUESTIONERでは、足から入らせん状の光と、クラウンチャクラから発せられる光の違いについてお話ししますか？

RA私はRaです。ワンインフィニットクリエーターの内なる光に出会う意志によって描かれた上向きらせん状の光の作用は、心臓の鼓動と肺を取り巻く筋肉の動き、および副交感神経系の他のすべての機能に例えることができます。

熟達者の呼びかけは、心/体/精神の複合体が意識的に制御している神経と筋肉の行動に例えることができます。

### 73.9 質問者あなたは以前に述べました1—私はこれを言うのは正しいと思います— 2つの方向が会う場所には、特定の心/体/精神の複合体の発達についての尺度があります。私は正しいですか？

RA私はRaです。正解です。

### 73.10 QUESTIONERアラートライトを呼び出す場合、呼び出しの視覚化は、ライトの用途に依存しているように思われます。使用は、癒しのため、コミュニケーションのため、または創造物と創造主についての一般的な認識のためである可能性があります。このプロセスと、この仮定を行う際の私の正しさについて話していただけますか？

RA私はRaです。この主題を使い果たす可能性があるかどうかは疑わしいですが、いくつかの考えを提供します。各視覚化は、作業のポイントに関係なく、藍色の光線内での作業から始まります。ご存知かもしれませんが、あなたが始めた儀式は完全に

インディゴレイ。これは、ゲートウェイであるため、問題ありません。この最初から、コミュニケーションや癒しのために光が呼び出されることがあります。

Raの働きを適切に始めるために私たちがあなたに提供した儀式では、最初の焦点は創造主にあることに気付くかもしれません。

さらに、微妙な点といくつかの点の両方に注意します

---

<sup>1</sup> 以前は49.5-6で述べました。



興味.2意志によってその経路で発達し、最終的には一つの創造主の内向きの火と交配する高い場所に到達する上向きのらせん状の光は、まだ行われるかもしれない心/体/精神の仕事の準備にすぎません熟練者によって。魔術師がますますそれが求めるものになるように、各作業中に使用されるエネルギーセンターの結晶化があります。

さらに重要なことに、魔法の個性として喚起される時間/空間の心/体/精神のアナログは、第3密度の空間/時間の心/体/精神に利用可能な触媒作用の経験から急速に得る唯一の機会を持っています。したがって、熟練者は、実体の心/体/精神の全体として識別される創造物の大部分に大きな触媒を提供することによって、創造主を大いに助けています。

73.11 質問者 欲求と意志はプロセスの重要な要素です。これは正しいです？

RA 私はRaです。1つの品質を追加します。魔法の人格の欲望では、意志と極性が鍵となります。

73.12 質問者 それから私は、私たちが現在私たちの社会にいる多くのいわゆる伝道者は、大きな欲望と非常に大きな意志、そしておそらく大きな極性を持っていると思います。場合によっては、魔法の意味で効果的とは言えない作業を生み出す情報や認識が不足しているように思われます。この分析は正しいですか？

RA 私はRaです。あなたは部分的に正しいです。働く他者への奉仕の極性を調べる際には、自由意志が最優先事項と見なされなければなりません。あなたが話すそれらの実体は、自由意志を放棄しながら、意識に前向きな変化を生み出そうとしています。これは、あなたがそれを呼んだように、実体が自由に伝道者の働きを受け入れることを望む場合を除いて、働きの魔法の性質の妨害を引き起こします。

73.13 質問者 ナザレのイエスとして知られている人にとって、この種のコミュニケーションに関する方向性はどのようなものでしたか？

RA 私はRaです。あなたはこの実体の働きのいくつかを読んだかもしれませんが、それは、聞くために集まった心/体/精神の複合体に教師としての役割を果たし、それでも、聞きたくない人のための余地を残すために、ベールを通して話しました。この実体が治癒するように頼まれたとき、それはしばしばしました

---

2この文脈では、 サブタイトル 「細かい、または繊細な」と定義することができます。

したがって、常に2つの警告で作業を終了します。1つは、癒されたエンティティがその信仰によって癒されたということです。つまり、紫光線を介してインテリジェントエネルギーのゲートウェイへの変化を許可および受け入れる能力です。第二に、常に「誰にも言わないで」と言います。これらは、作業の正の純度への忠実性を維持しながら、自由意志の最高品質を試みる作業です。

73.14 質問者他の実体による作業自体の観察は、熟練者の作業の結果として一見魔法のような出来事が起こったという点で、自由意志を部分的に省略しているように私には思えます。これは、通常許容できる以外のあらゆる現象に拡張できます。誰もが癒しをしているという問題であるこのパラドックスについて話していただけますか？

RA私はRaです。私たちは一つの法則の謙虚な使者です。私たちにはパラドックスはありません。魔法のように見え、したがって自由意志を侵害しているように見える動きは、それ自体ではそうしません。なぜなら、知覚の歪みは目撃者と同じくらい多く、各目撃者はそれが見たいものを見ているからです。

自由意志の侵害は、この状況で、作業を行うエンティティがこのイベントの作成者を自分自身または自分のスキルに帰する場合にのみ発生します。そこからは何の役にも立たないが、それを通してのみ働くと言っている人々は、自由意志を侵害している[ではない]。3

73.15 質問者あなたは、実体がそれから働くものはなく、それを通してのみ働くと言った場合、それもまた侵害していると言いました。あれは正しいですか？

RA私はRaです。これは正しくありません。その場合、侵害はないと言った。

73.16 質問者イエスとして知られている人は12人の弟子を集めました。何これらの弟子たちを連れて行くのが彼の目的でしたか？

RA私はRaです。学習/教師がない場合、教える/学習の目的は何ですか？この実体に引き寄せられたものは、結果に関係なく、この実体によって受け入れられました。このエンティティは名誉/義務を受け入れました

---

3 Raは当初、次のように述べています。エラーは次のQ&A、73.15で修正され、74.2で痛みのフレアによって引き起こされたエラーとして識別されました。

その性質と話すことがその使命であるというその感覚によってそれに置かれました。

[この回答の終わりから次の質問の始まりまでに43秒の休止があります。]

73.17 質問者 火の練習では、ヒーラーは私たちがクラウンチャクラを通して入ると同じエネルギーで働いていると思います。これは正しいです？

RA 私はRaです。これは正しいですが、この一連の研究を続ける際のあなたの考えに必要ないくつかの追加の表記法があります。魔法の人格が癒しの仕事のために緑色の光線エネルギーセンターに座しているとき、エネルギーは体のエネルギーが導かれる結晶の中心であるように見えるかもしれませんが、この特定の形の癒しは、熟練者のエネルギーと上向きにらせん状の光のエネルギーの両方を使用します。

みぞおちの中心がより明るくなると（そしてこの輝きは過剰な活性化を意味するのではなく、結晶化を意味することに気付くでしょう）、体の複合体のみぞおちのエネルギーは2回らせん状になります。光線エネルギーセンターは、右肩、頭、右肘、みぞおち、そして左手に向かっています。これにより、すべての体の複雑なエネルギーがチャンネルにスイープされ、大円が再び右から時計回りに回転します。この楽器は、左から足、右手、王冠、左手などに修正されます。 .4

したがって、入ってきた身体のエネルギーは、結晶化され、規則化され、熟達者の個性によって運ばれ、緑色の光線エネルギーセンターに到達し、次に、化身である熟達者の結合されたエネルギーを注ぎ出し、したがって、そのサービスを要求するエンティティ。この基本的な状況は、回復するためにチャンネルを介して作業しているエンティティがある場合にも達成されます。

73.18 質問者 この光の伝達が、患者の治癒にどのように影響するかを教えてください。

---

4 74.19で、Raは73.17に次のように訂正を提案しました。この回答の残りの部分が完了する前に、チャンネルが修正されていました。」

RA私はRaです。その効果は分極化の効果です。事業体は、提供されているこの分極化された生命エネルギーの任意のパーセンテージを受け入れる場合と受け入れない場合があります。

按手の際には、このエネルギーはより具体的に運ばれ、このエネルギーを受け入れる機会も同様により具体的になります。

王の部屋の効果は、この形の働きでは試みられず、むしろ、エネルギーが低いものに加えて、それらのエネルギーを蓄積する機会が与えられていることがわかるかもしれません。病気と呼ばれるあなたのゆがみの多くは、そのような手段によって助けられるかもしれません。

73.19 質問者あなたが訂正できる一般的な声明を出します。ヒーラーと患者の全体像を見ると、エネルギーセンターの1つ以上が詰まっているために、癒される人がいるということですが、このエネルギーセンターの詰まりのために、特定の問題を1つだけ検討します。7つの体の1つを作り出す上向きのらせん状の光は、その体の維持から遮断されており、これは、私たちが病気と呼ぶその体の完全性からの歪み、または完全ではない身体の異常をもたらしました。

エネルギーセンターを適切に構成したヒーラーは、適切に構成されたエネルギー状況を介して、下向きに注がれる光である光を、治療対象の状況に導くことができます。癒されるものがこの光を受け入れるという精神的な構成を持っている場合、光は物理的な複合体に入り、元の妨害によって作成された歪みを再構成します。私はその中でいくつかの間違いを犯したと確信しています。訂正していただけますか？

RA私はRaです。あなたの間違いは小さかった。現時点では、そのステートメントの大幅な改良は試みません。

間違いなく前に出てくる予備資料。癒しにはさまざまな形があると言えます。多くの場合、熟練者のエネルギーのみが使用されます。火の運動では、いくつかの物理的な複雑なエネルギーも運ばれます。

さらに、癒されたいと願う人が、誠実であるにもかかわらず、癒されないままである場合、この歪みと呼ぶように、あなたは先天的な選択を検討するかもしれません。そして、そのような実体へのあなたのより有益な援助は、それが経験するかもしれないどんな制限の積極的な使用についても瞑想するという提案かもしれません。また、これらの場合、藍色の光線の動きがしばしば役立つことにも注意してください。

これらの注記を除いて、この作業でのあなたの声明についてこれ以上コメントしたくありません。

73.20 質問者 奉仕から他者への道を歩む人々にとって最も重要なことは、私が振動としてしか説明できない態度の発達であるように私には思えます。この態度は、瞑想、儀式、そして創造物や創造主への感謝の気持ちを育むことによって発展し、その結果、私だけが振動の増加またはすべての人との一体感として表現できる心の状態になります。そのステートメントを拡張して修正できますか？

RA 私はRaです。私たちはこの声明を訂正するのではなく、真の熟練者がますますそのままの生活を送るために、これらの資質に日々、そして刻々と生きることを追加できることを示唆することによって、それを拡張します。

73.21 QUESTIONER ありがとうございます。2つ以上の心/体/精神の複合体間で可能なエネルギー伝達の数を教えてください。非常に大きいですか、それとも[inaudible]が少ないですか？

RA 私はRaです。数は無限です、なぜならそれぞれの心/体/精神の複合体はユニークではないのですか？

73.22 質問者 このステートメントを「2つの心/体/精神の複合体間のエネルギー伝達」と定義できますか？

RA 私はRaです。これは、この作業の最後の完全なクエリになります。この実体はまだ利用可能なエネルギーを伝達していますが、首、背部、手首、手首の痛みに向かって急速に歪みが増加していることがわかります。

物理的なエネルギー伝達は多くの方法で行うことができます。

2つの例を挙げましょう。それぞれは、創造主としての自己の感覚、または何らかの方法で呼び出される魔法の個性から始まります。これは、意識的または無意識に行われる可能性があります。第一に、私たちが話したその運動は火の運動と呼ばれています。これは、物理的なエネルギー伝達ではありますが、身体の複雑な組み合わせに深く関与しているものではありません。したがって、転送は微妙であり、各転送は、提供されるものと受け入れられるものが異なります。この時点で、これが可能なエネルギー伝達の無限の配列の原因であることに気付くかもしれません。

私たちが話す2番目のエネルギー伝達は性的エネルギー伝達です。これは、アクティブな緑色の光線を振動させるすべてのエンティティによって、魔法ではないレベルで発生します。

ワンインフィニットクリエイターの奉仕に専念するこの楽器の場合のように、このエネルギー伝達をさらに洗練することが可能です。他の人もOneInfiniteCreatorに奉仕することに専念する場合、転送は2倍になります。その場合、伝達されるエネルギーの量は、生成および放出される分極化された性的エネルギーの量にのみ依存します。この時点から、高度な性魔術の領域につながる改良があります。

精神的な体の領域では、伝達される精神的なエネルギーのバリエーションがあります。これもまた、求められる知識と提供される知識に依存します。最も一般的な精神的エネルギー伝達は、教師と生徒のそれです。エネルギーの量は、奉仕したいという願望の純粋さと提供された情報の質に関して、教師の側のこの提供の質に依存し、学生の側では、学びたいという願望の純粋さ、そして知識を受け取る心の振動複合体の質。

精神的なエネルギー伝達の別の形態は、聞き手と話し手のそれです。話者が苦悶、悲しみ、または他の精神的な痛みに向かって精神的/感情的に複雑な歪みを経験しているとき、私たちが以前に言ったことから、あなたはおそらくこの転送で可能なバリエーションの知識を得るかもしれません。

創造主としての自己と他者の知識が最も重要であり、これがスピリチュアルな仕事であるため、スピリチュアルなエネルギー伝達はすべてのエネルギー伝達の中心にあります。霊的エネルギー伝達の種類には、私たちが熟練者の主題について話したときに私たちが今日話したものが含まれます。

これを機能させる前に、簡単な質問はありますか？

73.23 質問者 楽器や接触の快適さを改善するために私たちにできることがある場合にのみ、そして次に、今日のセッションで公開したくないものはありますか？

RA 私はRaです。私たちはあなたの注意を2つの項目に呼びます。第一に、それぞれの作業で10°スパイラルするキャンドルがガタガタすることは決して許されないのは良いことです。

これにより、この機器の保護的役割における付属品の位置合わせに不均衡が生じます。第二に、私たちは注意を提案するかもしれません

それが支えられているクッションがより快適になるように首の領域に。この難しさは多くの働きを省略しました。

私たちの仕事が進むにつれて増加しているように見えるこれらの付属品に関するあなたの誠実さとあなたの気難しいことに対して、私の友人たちに感謝します。第二に、あなたの決定は、あなたがこの作品から出版したいと思うかもしれないその資料に関して完全にあなた自身のものです。

私はラです。私はあなたに愛とOneInfiniteCreatorの光の中で栄光を残します。それなら、出て行って、OneInfiniteCreatorの力と平和を喜んでください。アドナイ。

## セッション74

---

1981年10月28日

74.0 RA 私はRaです。私は愛とOneInfiniteの光の中であなたに挨拶します  
クリエイター。今通信します。

74.1 質問者 まず、条件を教えてください。  
楽器？

RA 私はRaです。前述のとおりです。

74.2 QUESTIONER 新しい資料に入る前に、前回のセッションで小さなエラーがあったようですが、それを修正して、「それからは機能せず、それを通してのみ機能する」というステートメントに関係しました。これは送信エラーでしたか？または、この問題の原因は何ですか？

RA 私はRaです。この機器は、狭帯域の接触に対して完全に開いていますが、痛みと呼ばれる歪みが突然強化されることがあります。これにより、接触が一時的に弱まります。このタイプの歪みの増加は、この楽器の身体の複合体で発生しており、前の2週間と呼ぶことができる期間に周波数が高くなっています。通常は伝達に支障をきたす現象ではありませんが、前回の作業では2回発生しました。

どちらの場合も、連絡先を修正または修正する必要がありました。

74.3 質問者 トランス状態では身体の複合体の痛みは感じられないと思っていたので、トランス状態のときに痛みが器具にどのように影響するかについて少し混乱しているので、トランス状態について説明してください。？

RA 私はRaです。正解です。楽器はこの感覚や他の感覚を認識していません。しかし、私たちRaは、黄色の光線で活性化された物理的複合体を、話すためのチャンネルとして使用しています。楽器の心/体/精神の複合体が私たちの維持にこの物理的な殻を残すので、それは私たちの接触に細かく調整されます。

ただし、痛みと呼ばれる歪みは、十分にひどい場合は適切な接触を緩和し、歪みの増加が激しい場合は、チャンネルのチューニングが揺らぐ可能性があります。次に、このチューニングを修正する必要があります。これは、楽器がこの機会を自由に提供してくれるためです。



74.4質問者前のセッションで、完全には答えられなかった典型的な心に関する質問がありました。その質問への答えを続けたいと思います。それを続けていただけませんか、それとも質問全体をもう一度読む必要がありますか？

RA私はRaです。一般的な方法として、答えが望まれるのと同じ空間/時間でクエリを振動させるのは良いことです。ただし、この場合、以前の作業でのクエリの場所を参照して、これらの音の振動複合体の録音のこの時点でメモを挿入することは許容されます。

質問は思慮深いものの、典型的な心の性質の実現にはある程度及ばない。私たちは、私たちが学習/教師になる範囲で、他の人のために教えたり学習したりすることはできません。

したがって、この興味深い主題についていくつかの一般的な表記を行い、質問者がクエリを検討してさらに洗練できるようにします。

典型的な心は、この惑星の球のロゴに特有の心として定義されるかもしれませんが。したがって、偉大な宇宙のすべての心とは異なり、それは偉大な宇宙の存在への洗練としてロゴスが提供することを喜ばせた材料を含んでいます。したがって、典型的な心とは、心や経験に影響を与える可能性のあるすべての側面を含むものです。

マジシャンは重要な原型として名付けられました。しかし、典型的な心のこの部分が深い潜在意識の一部ではなく、意識的な心、より具体的には意志を表すことは認識されていませんでした。したがって、一部の女教皇によって呼び出された原型は、対応する直感的な、または潜在意識の能力です。

原型的な心との関係で実体を観察してみましょう。

あなたは小宇宙の心/体/精神と創造主に密接に接近している典型的な心/体/精神の間の対応を利用する可能性を考えるかもしれません。

たとえば、この場所を浄化するために行われる儀式では、「VeGeburah」という用語を使用します。これがOneInfiniteCreatorの一部または側面であるというのは正しい仮定です。しかし、典型的な心とのさまざまな対応があり、それはもっと多くの可能性があります

---

1これは67.28にあります。

熟練者によってより洗練された。「VeGeburah」は、火星のマイケル、ポジティブ、男性性の対応です。「VeGedulah」は、ジュピター、女性らしさ、ネガティブ、オーリエルに関係する生命の木のその部分に対応しています。

私たちは、典型的な心へのこれら2つのエントリのますます洗練を進めることができます。色の対応、他の原型との関係などについて話し合うことができました。これは熟練者の仕事であり、教える/学習者ではありません。

私たちは、典型的な心の側面に対処することができる研究システムがあることを示唆するだけでもいいかもしれません、そしてそれを選んで慎重に研究するのは良いことです。熟練者が書かれたものを超えて、原型を自由に呼び出すことができるような対応をするならば、それはより良いことです。

[この回答の終わりから次の質問の始まりまで34秒の休止があります。]

74.5 QUEST IONERここで質問があります。答えて、訂正させていただきます。パーソナリティの分野がインディゴレイエネルギーセンターに供給し、低エネルギーセンターのブロックを解除し、上向きのらせん状の光がインディゴセンターに到達できるようにすることで、白人の魔術師の力に影響を与えていることがわかります。これは正しいです？

RA私はRaです。いいえ。

74.6質問者訂正していただけませんか。

RA私はRaです。インディゴセンターは確かに熟練者の仕事にとって最も重要です。しかし、それは、どんなに結晶化されていても、他のエネルギーセンターの不均衡や閉塞をある程度修正することはできません。彼らは赤から上向きにseriatimをクリアする必要があります。

74.7質問者私はこれを理解しているかどうかわかりません。問題は、「人格の分野が藍色のエネルギーセンターにどのように栄養を与え、白人の魔術師の力にどのように影響するか」です。その質問は理にかなっていますか？

---

2この文脈では、シリー seriatim 「ポイントごとに、次々にズ。」

3 74.5で尋ねられ、74.7で明らかにされた質問は、筆記者の質問でした。

RA私はRaです。はい。

#### 74.8 質問者 答えていただけませんか？

RA私はRaです。この質問にお答えします。前のクエリは他の重要なものであると理解しました。

インディゴ光線は熟練者の光線です。あなたが求める答えの多くはこの文にあります。そのエネルギーセンターの結晶化と、それが空間/時間のバランスを超越し、空間/時間と時間/空間の結合された領域に入り始めるときの心/体/精神の働きの改善との間には識別があります。

#### 74.9 質問者 性格の分野の影響について、ここで間違った意見があるかどうかを確認させてください。私は、単一の仲間に対してバランスの取れた態度をとるという性格の規律は、ある程度、オレンジ色のエネルギーセンターを適切にクリアし、バランスをとることになると想定していました。これは正しいですか？

RA私はRaです。あなたが間違っているとは言えませんが、完全ではありません。規律ある性格は、他の自己に直面したとき、その独特のバランスに従ってすべてのセンターのバランスが取れています。したがって、他の人は自分自身を見ている鏡を見る。

#### 74.10 QUESTIONER さて、私が見ている人格の分野は、進化の過程を意識的に認識している人にとって最も重要な仕事だと思います。私はその声明に正しいですか？

RA私はRaです。とても。

#### 74.11 質問者 さて、私が得ようとしているのは、これらの分野がエネルギーセンターと白人の魔術師の力にどのように影響するかということです。

出来ますか。。。それがどのように機能するか教えていただけますか？

RA私はRaです。性格の規律の中心は3つあります：

- 一つは、あなた自身を知っています。
- 二、あなた自身を受け入れなさい。
- 三、創造主になりなさい。

3番目のステップは、達成されると、1人を最も謙虚な使用人にし、性格を透明にし、他の人を完全に知り、受け入れることができるようにするステップです。

魔法の働きの追求に関連して、人格の継続的な規律には、自分自身を知り、自分自身を受け入れ、それによって創造主への偉大な藍の入り口への道を切り開くことに熟達した人が含まれます。創造主になることは、そこにあるすべてのものになることです。したがって、熟練者が学習/教育を開始するという意味での個性はありません。インディゴ光線の意識がより結晶化するにつれて、より多くの作業が行われる可能性があります。より多くはインテリジェントな無限大から表現されるかもしれません。

74.12 質問者 あなたは、他の人への奉仕の働きの、大量の光の強さを警告する可能性があるかと述べました。これがどのように機能し、これがどのように使用されるかを正確に説明していただけませんか？

RA 私はRaです。電話のダイヤルのように機能する音の振動複合体があります。彼らが意志と集中力を伴って適切に振動するとき、それはあなたの形而上学的または内面の多くが電話を受けたかのように。この呼びかけは、彼らがあなたの仕事に注意を向けることによって答えます。

74.13 質問者 これらはたくさんあります。私たちの社会で最も明白なものは、魔法の達人によって使用されるものではなく、教会で使用されるものです。たとえば、教会で、私たちのさまざまな教会で使用されているものと、熟練者によって使用されている特に魔法の呪文の効果の違いは何ですか？

RA 私はRaです。もしあなたの教会のすべてが、意識的に意志に満ち、探求し、集中し、召しについての意識的な知識に満ちていれば、違いはありません。呼び出しの有効性は、呼び出す人の魔法の性質の関数です。つまり、意識の変化した状態を求めたいという彼らの願望です。

74.14 質問者 保護の儀式を選択する際に、私たちは最終的に小五角形の追放の儀式に同意しました。私は、これらの音の振動複合体は、内面の人々に警告するためにあなたが話すタイプであると思います。これは正しいですか？

RA 私はRaです。正解です。

74.15 質問者 私たちが保護の順序で初めて使用された言葉で私たち自身の儀式を構築した場合、私たちが選んだ儀式に関してこれの相対的なメリットは何でしたか？

RA私はRaです。それは少ないでしょう。儀式を構築する際には、ポジティブな名前、または他の人への奉仕のために利用可能な書面による作品の本体を研究することはよくあります。

74.16 質問者 私は、儀式を使用する開業医の効率として、儀式を使用する際の電話のラウドネスに例えます。今、私は儀式の効率に影響を与えるいくつかのことは見ます :最初に、奉仕する開業医の願望、魔法の人格を呼び出す能力、儀式を実行しながら視覚化する能力。そして、それらのアイテムの相対的な重要性と、それぞれをどのように強化することができるかについてお聞きします。

RA私はRaです。このクエリは、過度の特異性に隣接しています。熟練者にとって、教える/学ぶ人としての成長を感じるのが最も重要です。

私たちはあなたが魔法の人格の最も重要な重要性を正しく推測していると言いかもしれません。これはそれ自体が研究です。適切な感情的意志、極性、および純粋さを備えた作業は、適切な音の振動複合体の有無にかかわらず行うことができます。ただし、メスが使用可能な場合は鈍器は必要ありません。

74.17 質問者 以前に使用された儀式が効果的である理由は、これらの言葉がこれらの分野で働いた人々の意識にバイアスを構築し、私たちが求める心の歪みのある人々がこれらの一連の言葉を意識して刻印に反応します。これは正しいですか？

RA私はRaです。これは、かなりの程度正しいです。例外は、ヘブライ語と呼ばれるものとサンスクリット語の母音と呼ばれるものの一部の発音です。これらの音の振動複合体は、時間と空間の前に力を持っており、そこにあるすべてのものを構築した光の構成を表しています。

74.18 QUESTIONER なぜこれらの音にこの特性があるのですか？

RA私はRaです。振動複合体の対応は数学的です。

現時点では、1つの完全なクエリに十分なエネルギーが転送されています。

74.19 質問者 これらの音のユーザーであるサンスクリット語とヘブライ語は、これらの音が何であるかをどのように判断しましたか？

RA私はRaです。ヘブライ語の場合、ヤーウェとして知られているその実体は、あなたがそれを呼ぶように、言語になった遺伝暗号の材料への印象を通してこの知識を助けてくれました。

サンスクリット語の場合、以前の、あなたが呼ぶもの、アルファベット、または文字の命名がないため、音の振動は純粋です。したがって、音の振動の複合体は、ロゴスからのように所定の位置に落ちているように見えました。これは、自然な、または支援されていない状況またはプロセスでした。

この時点で、以前の作業で連絡先が短期間誤って配置され、その後修正されたインシデントを記録します。火の練習では、最初のらせんが緑色のエネルギーの中心から時計回りに、肩と頭を通り、次に肘を通り、次に左手に向かって見えることがあります。この回答の残りの部分が完了する前に、チャンネルが修正されていました。

現時点で簡単な質問はありますか？

#### 74.20QUESTIONER楽器を作るためにできることはありますか

より快適に、または接触を改善しますか？

RA私はRaです。すべては順調です。あなたがこの歪みと呼ぶように、楽器はいくらかの痛みを伴い続けます。変更は少しは役に立ちましたが、首の領域は最も歪んだままです。アライメントは良好です。

私たちは今、あなたを愛し、One Infinite Creatorに照らして、私の友人たちに任せます。それなら、カとワン・インフィニット・クリエーターの平和の中で栄光と喜びを感じてください。アドナイ。

## セッション75

---

1981年10月31日

75.0 RA 私はRaです。私は愛とOneInfiniteの光の中であなたに挨拶します  
クリエイター。今通信します。

75.1 質問者まず、条件を教えてください。

楽器？

RA 私はRaです。それはあなたが未来と呼ぶものに関する精神的/感情的な歪みの  
ために生命エネルギーの蓄えのいくらかのわずかな減少で前に述べられたように  
です。

75.2 質問者私は、器具が彼女の病院での経験を積む前に、このセッションが賢明であると感  
じました。彼女は、可能であれば、それらについていくつか質問したいと思いました。

まず、病院での経験を改善するため、またはこれに関して何らかの方法で器具を支  
援するために、器具または私たちが行う可能性のあることはありますか？

RA 私はRaです。はい。これはこの実体または同様の歪みの1つにのみ当ては  
まるという表記法を使用して、この実体の精神的/感情的状態を支援する方  
法があります。病院と呼ばれる場所を改善するために達成できる一般的なこ  
ともあります。

最初の援助は、この実体が最もよく知っていて、この実体がOneInfiniteCreatorの認識を歪め  
るために長い間使用してきた儀式の振動と関係があります。これは、日中のどの時点でも役立  
ちますが、太陽の体が地元の視界から離れてしまうため、特に役立ちます。

場所の浄化の儀式のパフォーマンスの場所の一般的な改善が知られています。あなたがこの実  
体のためにそれぞれによって感じられるこの精神的/感情的な複合体と呼ぶように、愛への歪  
みは、愛よりも大きな保護がないので、これが表現されているかどうかにかかわらず助けにな  
ることに気付くかもしれません。

75.3 質問者彼女が病院で占有する部屋で小ペンタグラムの追放儀式を行うこと  
は価値があるということですか？

RA私はRaです。正解です。

75.4 質問者私は手術室について疑問に思っていました。それは非常に難しい。そこで役に立ちますか？

RA私はRaです。正解です。常に役立つことに気付くかもしれません。

したがって、私たちが提供する答えを受け取れないような質問をするのは簡単ではありません。これは、場所を浄化することが不可欠であることを示すものではありません。視覚化の力は、物理的な形で侵入できない場合のサポートに役立つ場合があります。

75.5 QUESTIONER これを行う方法は、手術室の視覚化と、別の場所で実行するときには部屋で追放の儀式を実行する3人の視覚化として見えています。これは正しい手順ですか？

RA私はRaです。これは、目的の構成を実現するための正しい方法の1つです。

75.6 質問者それよりも良い方法はありますか？

RA私はRaです。より実践的な人のためのより良い方法があります。このグループにとって、この方法はうまくいきます。

75.7 質問者私は、より練習された人は彼らの肉体を離れ、もう一方の体で部屋に入り、追放の儀式を練習すると思います。これはどういう意味ですか？

RA私はRaです。正解です。

75.8 質問者楽器は、誰かが手を握らずに病院で瞑想できるかどうかを知りたいのですが、これは安全な方法ですか？

RA私はRaです。楽器は安全に祈ることができますが、他のエンティティの触覚保護でのみ瞑想することをお勧めします。

75.9 QUESTIONER 器具は、手術に問題がある可能性があるとして述べているため、背中の状態を改善するために何ができるかを知りたいと考えています。

RA私はRaです。物理的な複合体をスキャンすると、機器が経験する1つの一般的な歪みに寄与するいくつかの要因が見つかります。これらの歪みのうちの2つが診断されました。1つはありません。また、



実体は、あなたが痛みと呼ぶこの歪みの停止を引き起こすのに十分な化学物質を喜んで受け入れます。

一般に、現在使用されていない3つの寄与歪みすべてに特に対処する唯一のモダリティは、物理的な車両が着座している間、物理的な複合体全体に対して穏やかな力で繰り返し移動する温水のモダリティであると言えます。これは、運動期間の後に毎日練習する場合、ある程度の助けになります。

75.10 QUESTIONERセッションの直前に行われた火の練習は、楽器に役立ちましたか？

RA私はRaです。楽器にはわずかな物理的補助がありました。施術者がその癒しの芸術を学び/教えるにつれて、これはそれ自体を拡大します。さらに、この実体は敏感な道具であるため、生命エネルギーのレベルを高める傾向があるサポートのために、生命エネルギーを快適さへと供給する精神的/感情的複合体に歪みがあります。

75.11 質問者火の練習は適切に行われましたか？

RA私はRaです。バトンはよく視覚化されています。指揮者は、その芸術の素晴らしい音楽のスコア全体を聞くことを学びます。

75.12 QUESTIONERこれが今日完全に達成できれば、その運動は、操作が不要になる程度まで、楽器の歪みを完全に癒す結果になると思います。これは正しいです？

RA私はRaです。いいえ。

75.13 QUESTIONER他に何が必要ですか、楽器の受け入れですか？

RA私はRaです。これは正しいです。この楽器の場合はデリケートです。これは、現在経験している制限が無意識に発生する原因となる多くのことを完全に受け入れる必要があるためです。これは、先発的な選択です。

75.14 QUESTIONER楽器は、彼女が練習している音楽の「ベネディクトス」の部分で、なぜ彼女が精神的な攻撃であると信じていることを経験したのかを知りたいのです。

---

1ジムは次のように書いています。「この質問では、ドンはその質問によって、この精神的な挨拶はJSバッハの「ミサ曲短調」のリハーサルまたは「練習」で行われたという印象を与えます。しかし、これはレイビルバッハ協会とのこの作品の演奏中に起こったことを思い出します。36年経った今でも私は自分の記憶を持っています

RA私はRaです。これはマイナーなクエリではありません。まず、マイナーな表記を削除します。「ホサナ」と呼ばれるチンクの直前にある、この楽器がミサとして聖別する部分の、あなたが歌うと呼ぶ振動では、あらゆる実体に消費する必要な量の身体的運動があります。私たちが話すこの部分は「Sanctus」と呼ばれます。ここで、関心のある問題に行き着きます。

実体エホシユア2がその民の聖なる日のためにエルサレムと呼ばれる場所に戻ることを決心したとき、それは愛と知恵を混ぜ合わせた仕事から変わり、知恵のない愛の仕事である殉教を受け入れました。

「ホサナ」と呼ばれるものと、それに続く「ベネディクトス」は、エホシユアが殉教の場所に来たときに叫んだことの書面による要約です。この叫びの一般的な受け入れ—

「ダビデの息子へのホサナ !最高のホサナ !主の名において来る者は幸いです！」—教会と呼ばれるものは、いわゆるミサの多くよりも歪んでいるため、おそらく不幸なことに、偶然の虚偽表示でした。

エホシユアを迎えるために2つの派閥が存在しました。最初は、地上の王を望んでいた少数の派閥でした。しかし、エホシユアはその態度によって、それは地上の王ではなく、ローマ人やサドカイ人との戦いを望んでいないと述べたお尻に乗りました。

より多くの数は、ラビと長老によってこの実体を冗談にするように指示されたものでした。なぜなら、ヒエラルキーの人々は、彼らの一人であるように見えるこの実体を恐れ、彼らの法律を尊重し、そして彼らの目には裏切ったからです。それらの昔ながらの法律とそれで人々を連れて行きます。

この楽器の隙間は、この微妙な状況に響き渡ります

---

カーラがドンと私に、コーラスで歌っているときに経験した精神的な挨拶について話した後、考えました。カーラが精神的に迎えられている間に助けたいと思ったら、ルイビル音楽学校のバルコニーの席から飛び降りて、パフォーマンスの途中でステージに着陸しなければならないと思いました。だからこそ、この精神的な挨拶は、「練習」やリハーサルではなく、実際の演奏中に行われたと私は信じています。」

2 Raは、Raが以前に聖書のイエスとして特定した実体であるエホシユアを指します。

あなたの空間/時間を通して。そして、それ以上に、殉教への転向の前触れとして「ホサナ」が持つ場所。

ここでは一般的にしか話せません。楽器は、その構成のその部分を振動させるために必要な強い集中力のために、「ホサナ」の間に正しく識別された挨拶の完全な力を経験しませんでした。ただし、これらの単語のこの特定の表現における「ベネディクトス」は、1つのエンティティによって振動されます。このように、楽器はその集中力を緩め、すぐに完全な挨拶に開かれました。

75.15 QUESTIONER 当時、私が理解しているように、チンクは元々、殉教の道を歩むというイエスの決定によって作成されたのですか？これは正しいです？

RA 私はRaです。これは、この楽器に関しては、非常に正しいです。それは、殉教に対してさえ、愛に対する特定の過剰なバランスを認識していますが、これらの歪みのバランスをとるにはまだかなりの程度はありません。私たちは、この制限のない思いやりの道に誤りがあることを意味するのではなく、その完全性を確認します。それはへのビーコンとして役立ってきた愛の例です

たくさんの。

さらに求める人にとっては、殉教の結果を考慮しなければなりません。殉教には、愛と光を提供する機会の終わり、殉教者の密度があります。各エンティティは、その最も深いパスを探する必要があります。

75.16 QUESTIONER それでは、オリオングループがこの歪みの隙間をどのように見つけているかを理解しているかどうかを見てください。殉教を特定する、または殉教に向けて何らかの歪みを持っている実体は、オリオングループの助けを借りて殉教者にする自由意志によって開かれます。私は正しいですか？

RA 私はRaです。あなたは、楽器がそれ自体を見つける非常に特殊な位置でのみ正しいです。つまり、本質的に魔法の、または極端に二極化された仕事に関与し、それに専念することです。

このグループは極性を持ってこの作品に参加しましたが、この極性の魔法の性質に関しては事実上無実であり、発見し始めています。

75.17 質問者 オリオンの実体は、この「ホサナ」のつながりを通じてどのように行動することができましたか？これは単に、この時期の楽器の精神的な歪みによるものでしたか？それは音楽によって示唆されたものによるものでしたか？

それとも、それはキリストの時代からのより物理的な、またはより形而上学的なつながりでしたか？

RA私はRaです。第一に、後者の仮定は誤りです :この実体は実体、エホシユアとリンクされていません。第二に、最もユニークな状況があります。オリオンの光の存在の注目を集めている実体があります。これは非常にまれです。

この実体は、それがイエスと呼んでいるものの教えと例に熱心に取り組んでいます。次に、この実体は、バツハによるこの模範的な音の振動の複合体の、ミサ曲口短調と呼ばれる最も要求の厳しいバージョンを歌で振動させます。実体はこのミサの各部分を意識的に識別しています。このようにしてのみ、チンクが利用可能になりました。

ご覧のとおり、これは通常の出来事ではなく、倦怠感、信念の複合体への偏見、Orionエンティティからの注意、特定の単語セットの形而上学的な性質など、要素が除外されていれば起こりませんでした。

75.18 質問者あなたが話した実体に関して、要求の厳しい方法でミサを歌うオリオンの実体の目的は何でしたか？

RA私はRaです。 Orionエンティティは機器を削除したいと考えています。

75.19 QUESTIONERこれは4番目または5番目の密度のエンティティですか？

RA私はRaです。この楽器は、独裁政権の欠如のためにいくつかの極性を失った第5密度の実体によって迎えられています  
楽器の心/体/精神またはその黄色い光線で活性化された物理的複合体の性質。

75.20 QUESTIONERあなたは今歌っているこの他の人について話している質量？正解です？

RA私はRaです。いいえ。

75.21 質問者ここには少し誤解があったと思います。あなたが言ったこのチンクの作成を手伝ったミサを歌う他の人もオリオンの実体によって迎えられました、そして私の質問はミサを歌う人を迎えるその実体はどのくらいの密度でしたか？

RA私はRaです。私たちは楽器以外の実体については話しませんでした。

75.22 質問者OK。誤解しました。私はあなたが歌っているグループの誰かのことを話していると思いました。あなたが話していたのは、歌との同一性についてです。全体

私たちが話していたとき、私たちは楽器、カーラだけについて話していましたか？これは正しいです？

RA私はRaです。正解です。

75.23 QUESTIONER ご迷惑をおかけして申し訳ございません。時々、あなたが言うように、音の振動複合体はあまり適切ではありません、そして申し訳ありません。

あなたは前のセッションで、真の熟練者はますますそのまま生きているという声明を出しました。その声明を説明し、拡張していただけますか？

RA私はRaです。各エンティティは作成者です。実体は、ますます自分自身を意識するようになるにつれて、徐々に他人への奉仕または自己への奉仕のいずれかを求めることを決定するターニングポイントに到達します。

シーカーは、バランスが取れたときに熟達しており、エネルギーセンターは赤、オレンジ、黄色、青で、ポジティブには緑が追加されているため、インディゴワークに移行します。

その後、熟練者は、機能に関する予備的な、または外側の仕事を少なくし始め、存在に関係する内側の仕事に影響を及ぼし始めます。熟達者がますます意識的に結晶化した実体になるにつれて、それは以前からずっとあったもの、つまり、OneInfiniteCreatorを徐々に明らかにします。

75.24 QUESTIONER この質問への答えは、おそらく私たちの歪んだ時間の見方に関係していますが、5番目または6番目の密度から来たこの密度の放浪者を見る—彼らはすでに比較的高度な熟達度を持っているはずですが、彼らが以前持っていた熟達度に戻るために、わずかにまたはいくらか異なる道をたどらなければなりません

より高い密度で、3番目の密度で可能な限りそれに近づきます。これは正しいです？

RA私はRaです。あなたの質問は完全に焦点を合わせているわけではありません。一般的にこの問題に取り組みます。

あなたが現在の化身で意識的な仕事をしない熟練者と呼ぶかもしれない多くの放浪者がいます。それは注意の問題です。1つはゲーム球の優れたキャッチャーかもしれませんが、この球が投げられたときに目を向けないと、それがエンティティを通過する可能性があります。球体に目を向ければ捕まえやすいです。

この人生経験の前にそれぞれが獲得した熟達度を要約しようとする放浪者の場合、私たちは

忘却プロセスが浸透した後でも、緑色または青色の光線で活性化された体である熟練者のように反応しない黄色の光線で活性化された身体がまだあることに気付くかもしれません。このように、黄色い光線で活性化された体の化学装置を通してより細かい意識の力を操作することの固有の困難に起因する欲求不満と混乱の必然性を見るかもしれません。

75.25 QUESTIONERおそらくこれに答えることはできませんが、彼女にとって有益である可能性のある、器具の今後の病院での経験に関してあなたが与えることができる提案はありますか？

RA私はRaです。私たちは一つの提案をし、残りを創造主に任せるかもしれません。それぞれが創造主としての自分自身を実現するのは良いことです。このように、それぞれが創造主としての自己の謙虚な愛による自己のサポートを含むそれぞれをサポートするかもしれません。

75.26 QUESTIONER前回のセッションで、特定のヘブライ語とサンスクリット語の音の振動複合体は、創造物であるものと数学的に関連しているため、強力であると話しました。これらがどのように関連しているかについて、この理解を深めていただけますか？

RA私はRaです。前に述べたように3、リンケージは数学的または比率のリンケージです。あなたはそれを音楽的だと考えるかもしれません。心の複雑な活動がこの数学的比率を解決しようとする人もいますが、現在、調子を整えられた母音の色は、正確に測定できない振動の一部です。ただし、これは主要なマテリアルパーティクルの回転のタイプと同等です。

75.27 質問者これらの音が正確に振動している場合、熟練者の目的に関してどのような効果または使用方法がありますか？

RA私はRaです。あなたは弦の共鳴の概念を考えるかもしれません。特定の音が正しく振動すると、創造物が歌います。

75.28 QUESTIONERでは、これらの音は、多くの異なる音の振動の音楽的な配置があるという点で音楽的な性質のものでしょうか、それとも1つの音符だけに当てはまるのでしょうか。またはどちらが適用されますか  
もっと？

---

<sup>3</sup> 以前は74.17-19で述べられていました。

RA私はRaです。この質問には簡単には答えられません。場合によっては、イントネーションされた母音だけが効果を発揮します。他の場合、特にサンスクリット語の組み合わせでは、調和音程の選択も共鳴します

自然。

75.29 質問者 それでは、熟練者はこの共鳴する性質を利用して、創造物とより一体になり、したがって、そのようにして彼の目的を達成するのでしょうか？

RA私はRaです。おそらく、この状況では、創造物はますます開業医の中に含まれるようになるかと述べる方がより正確でしょう。クエリのバランスは正しいです。

75.30 QUESTIONER この品質の音符の音楽名を教えてください。

RA私はRaです。できないかもしれません。

75.31 QUESTIONER できるとは思いませんでしたが、痛くないと思いました

聞く、質問する。

それから私は、これらは探求者によるそれらの効果の経験的観察によって探求され決定されなければならないと思います。これは正しいです？

RA私はRaです。これは部分的に正しいです。あなたの探求が続くにつれて、経験的データに、熟練した方法で働き続けた感性の鋭敏さが追加されます。

75.32 質問者 魔法の性格の3つの側面は、力、愛、そして知恵であると述べられています。これは正しいですか、そしてこれらは魔法の人格の唯一の主要な側面ですか？

RA私はRaです。魔法の人格の3つの側面、つまり力、愛、知恵は、熟練者の基本的なツール、つまり自己を開発する際に各側面に注意を払うために、そのように呼ばれます。

それは決して3つの側面の個性ではありません。それは団結の存在であり、第六の密度であり、あなたがあなたのより高い自己と呼ぶものと同等であり、同時に、多様な経験と微妙な感情に非常に富んだ人格です。

3つの側面は、新人がその取引の道具を乱用するのではなく、むしろ愛と知恵の中心でバランスの取れた道具に近づき、奉仕するために力を求めるといふものです。

75.33 質問者以前のセッションで、髪の毛はアンテナであるとおっしゃいました。それがどのように機能するかについて、その声明を拡張していただけますか？

RA私はRaです。このアンテナ効果の形而上学的な性質のためにそうすることは困難です。あなたの物理学はあなたの経験の物理的複合体の測定に関係しています。時間/空間における人々の接触の形而上学的な性質は、髪がかなりの長さであるため、充電と調整が維持され、小さな異常がある場合でも接触を助けることができる一種の電池のようになるというものですの中に

コンタクト。

75.34 QUESTIONER さて、この援助に最適な髪の毛の長さはありますか？

RA私はRaです。長さには外側の制限はありませんが、接触の強さと機器の性質に応じて、内側の制限は約4~4.5インチです。

75.35 質問者適切な意志、欲求、極性があれば、第3密度の人はある程度の癒しを達成できますか、それとも必要なヒーラーのエネルギーセンターの最小限のバランスがありますか？

RA私はRaです。どのエンティティも、いつでも、そのエネルギーセンターを瞬時にクリアしてバランスを取ることができます。したがって、多くの場合、通常は完全にブロックされ、弱体化され、歪められた人々は、愛と意志の強さによって、瞬間的にヒーラーになる可能性があります。本質的にヒーラーになるためには、人格の分野で自分自身を訓練しなければなりません。

75.36 QUESTIONER 魔法の人格を呼び出すという魔法の儀式の使用は、心/体/精神の複雑な全体性をどのように助けますか？それに関して、前回のセッションであなたが与えた答えを拡張していただけますか？

RA私はRaです。魔法の人格が適切かつ効果的に呼び出されると、自己はより高い自己を呼び出しました。このようにして、空間/時間と時間/空間の間の架け橋が作られ、6番目の密度の魔法の人格は、作業の期間中、3番目の密度の触媒を直接体験します。

より高い自己が空間/時間の心/体/精神に類似した適切な構成を再開するために、作業後に意図的に魔法の人格を取り除くことが最も中心的です。

75.37 QUESTIONER それからあなたは、魔法の人格を呼び起こすための行為、合図、または鍵、つまり何かを置くことであると言っています



オン、またはジェスチャー-慎重に行う必要があります。。おそらく呼び出しの最後に、その何かを慎重に取り除くか、ジェスチャーを逆にする必要があります。これは正しいです？

RA私はRaです。正解です。これが非常に役立つ場合は、念頭に置いて、またはジェスチャーによっても、しっかりと実行する必要があります。

75.38 QUESTIONER魔法の性格の呼び出しは、必ずしも新生児にとって効果的ではありません。明確な量子変化があり、その魔法の個性が存在するポイントはありますか？

それとも、新人がより熟達するにつれて、魔法の性格の小さな程度、またはパーセンテージでそれを行うことができますか？

RA私はRaです。後者は正しいです。

75.39 QUESTIONERそれでは、魔法の人格の呼び出しを開発するための良いシーケンスは、最初に力についての瞑想、次に愛についての瞑想、次に知恵についての瞑想、そしてそのようにサイクリングを続けるという交互の瞑想であるというのは正しいですか？それは適切なテクニックですか？

RA私はRaです。これは確かに適切な手法です。この特定のグループでは、各エンティティが原型に近づく方法でこれらの品質の1つを明示するという追加の支援があります。したがって、視覚化はパーソナライズされ、グループ内で多くの愛とサポートが生み出される可能性があります。

[この回答の終わりから次の質問の始まりまで48秒の休止があります。]

75.40 QUESTIONER火の練習は楽器に最適ですか、それとも、もちろん、楽器を支援するためにすでに提案したこと以外に、私たちにできることはありますか？

RA私はRaです。現在のように続行します。将来に影響を与える可能性があるため、将来について話すことはできませんが、グループ全体に対してより効果的な方法が確立されるという現在の道をたどれば、大きな可能性/可能性があります。

この器具は、痛みの増加に向かって急速な歪みを示し始めます。

したがって、これを機能させる前に、簡単なクエリのための時間を提供します。

75.41 QUESTIONER 楽器を作るためにできることはありますか  
より快適に、または接触を改善しますか？

RA 私はRaです。あなたは良心的です。アライメントは良好です。

私はラです。私はあなた、私の友人たちを、OneInfiniteCreatorの愛と光の中に置き去りにします。ですから、一つの無限の創造主の力と平和を喜んで進んでください。アドナイ。

## セッション76

---

1982年2月3日

76.0 RA 私はRaです。私は愛とOneInfiniteの光の中であなたに挨拶します  
クリエイター。今通信します。

76.1 質問者まず、状態を教えてください。  
楽器の？

RA 私はRaです。この楽器は、あなたが時間と呼ぶ測定のいくつかのために存在していた  
物理的な複雑な破産の状態にあります。生命エネルギーは正常であり、精神的に複雑な  
対応物が強く、心/体/精神の複雑なエネルギーレベルに物質を貸します。

76.2 質問者Raとの継続的なコミュニケーションは、  
楽器の物理的エネルギー？

RA 私はRaです。私たちは2つのモードで答えることができます。第一に、このように機器が  
物理的に複雑な性質のエネルギーの伝達なしにこの使用に専念している場合、それは生  
命エネルギー自体を要求し始めます、そしてこれは実質的な手段で行われ、心/体/に積  
極的に有害ですその複合体が今それが歪めている幻想のさらなる経験を望むなら、精神  
複合体。

第二に、最初に器具の外部パラメータを監視し、次に性的伝達、魔法の保護、そして最後  
に接触中に器具にエネルギーを与える思考形態のエネルギー変位によって物理的エネル  
ギーを伝達するように注意を払う場合、楽器の心/体/精神の複雑な強さ/弱さの歪みが悪  
化しないという点で問題はありません。

楽器は、このサービスに専念することにより、あなたが知っている挨拶を引き付けることに  
注意してください。これらは不便ですが、注意を払えば、機器または連絡先のいずれかに  
永続的に有害である必要はありません。

76.3 質問者楽器の利益のために私たちができるとあなたが言った3つの  
このうち、最後の1つを明確にしますか？よくわかりませんでした。

RA私はRaです。あなたがいる実体として、その存在が他の存在に共感することを許しているので、それは他の人に有益であるかもしれないそれらのエネルギーを他の人と共有することを選ぶかもしれません。より正確には、思考形式は、あらゆる思考の形式、記号、または時間/空間参照で見られるオブジェクトであるものです。

#### 76.4 QUESTIONER レッサーペンタグラムの追放儀式を使用しています

何か価値があり、その効果は何ですか？

RA私はRaです。このグループによるレッサーペンタグラムの追放儀式の使用は、ますます効果的になっています。その効果は、作業場所の浄化、浄化、および保護です。

この儀式の効果は、真に魔法のような下限にあり始めたばかりです。仕事をすることで、深遠なことを熱望する人々は、多くの学年を先取りして、学業を始めるのと同等のことをしました。

知的な学生にとって、これは落胆すべきではありません。むしろ励まされるのは、宿題、読み、書き、算数です。比喩的に言えば、存在の研究に向けた基本的なステップと呼ぶことができます。

存在を知らせるのは存在であり、存在を知らせるのは働きではありません。したがって、私たちはあなたが始めた仕事にあなたを任せるかもしれません。

#### 76.5 質問者 この部屋で追放の儀式をもっと行うことは私たちにとって有益でしょうか？

RA私はRaです。この場所で定期的に作業することは有益です。

#### 76.6 質問者 前回のセッションと今回のセッションの間に非常に長い遅延がありました。仕方がなかったと思います。タロットの起源を教えてください。

RA私はRaです。この研究と占いのシステムの起源は2つあります。第一に、エジプトで一つの法則を教えようとしている司祭であった人々から歪められた形でやって来て、あなたが許すならば、理解に形を与えたその影響があります彼らが言った誤称

受け取っていた。これらのフォームは、その後、イニシエーターの学習/指導の通常部分になりました。

2番目の影響は、あなたがウル、カルデア、メソポタミアと呼んでいる土地にいる実体の影響です。これらの実体は、古くから、天と関係があると呼ばれるデータを受け取っていました。

したがって、占いの2つの方法が1つに融合され、結果が不均一になることがわかります。あなたがそれを呼ぶように、占星術とあなたがアーキタイプを見ようとする試みとしてあなたが見るかもしれない歪みの典型である対応をあなたが呼ぶかもしれないものを示唆するために組み合わせられている形。

76.7 質問者 それでは、エジプトの司祭たちが、最初にRaから受け取った知識を理解可能な象徴に変換し、タロットの概念を構築して開始しようとしたと仮定して、私は正しいでしょうか。これは正しいです？

RA 私はRaです。これは、サマーの影響を追加することで正しいです。

76.8 質問者 Raの教えは、このロゴの原型と、原型の構成に非常に近いアプローチを実現する方法に焦点を当てていましたか？これは正しいです？

RA 私はRaです。これは真実でなくても正しいです。私たちがは、一つの法則の謙虚な使用者です。私たちはこの単一の法則を教え/学ぶことを目指しています。

エジプトの教え/学習の時空の間に、私たちは心の複合体、体の複合体、そして精神の複合体を開始状態にし、エンティティがインテリジェントなエネルギーに接触し、それによって癒しと研究の成果はすべての人に提供される可能性があります。

心の根の研究は心の複合体の活性化の一部であり、私たちが指摘したように、典型的な心の根の部分の徹底的な研究は、プロセス全体の興味深く必要な部分です。

76.9 質問者 Raの意見では、進化過程の補助としてタロットを再利用することの現在価値はありますか？

RA私はRaです。情報を繰り返します。2自由に原型になり、体験できる位置に到達するためには、原型的な心の構築され組織化された歪みの1つの形式を深く研究することが適切です。3つの基本的な選択肢があります。

あなたは占星術を選ぶことができます—あなたがあなたの惑星のエネルギーウェブのこれらの部分と呼ぶように、12の兆候、そして10の惑星と呼ばれているもの。

22のいわゆる大アルカナのタロットを選ぶことができます。

10個のセフィロスと22個のステーション間の関係を持ついわゆる生命の木の研究を選択できます。

それぞれの分野を、ディレタントとしてではなく、試金石を探している人、磁石の引きを感じたい人として調査するのは良いことです。これらの研究の1つは、探求者にとってより魅力的です。次に、基本的にこれら3つの分野のいずれかを使用して、探求者に典型的な心を調査させます。

一定期間の研究の後、規律は十分に習得され、探求者はより重要なステップを完了することができます。つまり、名詞を再び許すことができる場合は、その理解を独自の方法で表現するために、書かれたものを超えて移動します。典型的な心。

76.10 質問者私たちの地元のロゴは、共同作成者として行動する際に、私たちがここで経験する経験の目的で、ある程度歪んでいると言って正しいでしょうか？そして、この特定のロゴの原型は、残りの作品に関していくらかユニークですが、もちろん、それらがその一部であるという点ですべてに関連していますが、私が言えるのは、ユニークな部分だけです。そして、私たちが今話した研究のシステムは、創造の他の部分で迅速にまたは簡単に翻訳されないだろうということ。これは述べるのが非常に難しい質問です。私のためにそれを片付けてもらえますか？

RA私はRaです。私たちはあなたがあなたが尋ねると信じる質問をあなたが提供する声明のウェルターから引き出すかもしれませんが、3私たちがあなたの質問を間違えたならば、再質問してください。

典型的な心は、下のロゴに特有の心です

<sup>2</sup> もともと74.4で与えられました。

3この文脈では、ウェルター 「混乱した塊またはごちゃ混ぜ」と定義することができます。

どの時空であなたに影響を与え、あなたの経験を歪めます。  
他の典型的な心が同じであるロゴは他にありません。星が別の銀河の別の惑星から同じように見える以上のものはありません。原型では、ロゴスが近いほど実際に近いと正しく推測できます。

76.11 QUESTIONER次に、Raは最初に金星で進化したので、Raはここで経験するものと同じ典型的な起源です。これは正しいですか？

RA私はRaです。正解です。

76.12 QUESTIONERしかし、タロットの概念や生命の木の魔法の概念などは、Raによって使用されていなかったと思います。おそらく、ある種の占星術は以前のRaの概念だったのではないかと思います。これは単なる推測です。私は正しいですか？

RA私はRaです。私たちが楽しんだ歪みのシステムの下での典型的な心のRaの研究方法を表現することは、あなたが学ぶ/教える条件を形成する歪みのシステムに適切であるということあなた自身の判断を歪めることです。したがって、私たちは混乱の法則を呼び出さなければなりません。

76.13質問者私たちがやろうとしていることの中心から少し外れているかもしれないいくつかの質問をします。私はこれらの質問で、私たちがしていることの非常に基本的であると私が考える何かを解説しようとしているので、私にはわかりません。これは私にとって難しい概念なので、質問する能力の欠如を許してください。

この惑星で発生した第1密度と第2密度の長さを教えてください。

RA私はRaです。あなたの最初の密度で時代を超越することがなくなる前に、時間/空間を推定する方法はありません。あなたの時間の初めには、測定は広大ですが、それでもこの広大さは無意味です。構築された空間/時間に入ると、あなたの最初の密度は、おそらくあなたの年の20億の空間/時間と時間/空間の橋にまたがりました。

2番目の密度はより簡単に推定され、空間/時間のスパンの観点から最も長い密度を表します。その期間は約46億年と見積もることができます。これらの近似は、特徴的なやや不均一な展開のために非常に粗いです

自由意志の礎石の上に構築された創造物の。

76.14 質問者2番目の密度は46億であると述べましたか？ B、ビル？は正しいですか？

RA私はRaです。正解です。

76.15 QUESTIONER次に、3番目の密度があります。これは、比較的言えば、他の密度と比較して、目のきらめき、時間内の指のスナップです。なぜ3番目の密度サイクルは1番目と2番目に比べて非常に速いのですか？

RA私はRaです。3番目の密度が選択です。

76.16 QUESTIONER 3番目の密度は、他の密度（すべて）と比較すると、時間と見なされる期間の中で他に類を見ないほど短い期間であり、この選択の目的であるように見えます。

これは正しいです？

RA私はRaです。これは正確に正しいです。選択への前奏曲は、基礎の敷設、幻想の確立、そして精神的に実行可能にすることができるものの実行可能性を包含しなければなりません。残りの密度は、選択した連続的な精製です。この用語を使用するので、これも大幅に長くなります。

選択は、あなたが言うように、一瞬の仕事ですが、創造が変わる軸です。

76.17 質問者この第3密度の選択は、あなたが知っているすべての創造物を通して同じですか？

RA私はRaです。私たちは、第3の密度がより長く、より多くの空間/時間が選択に与えられる創造物を認識しています。ただし、比率は同じままであり、すべての次元はロゴスによっていくらか黄化され、弱められて、創造主のさまざまな経験を持っています。<sup>4</sup> この創

造物は私たちに非常に鮮やかであると見られています。

76.18 質問者あなたが「非常に鮮やかであるとあなたに見た」とはどういう意味が理解できませんでした。どう言う意味ですか？

---

4この文脈では、または 黄化 「弱体化」と定義できます。もはや完全な力ではない「薄くまたは薄くした」。



RA私はRaです。この作品は、他のロゴスが選択したものよりも、ロゴスによっていくらか凝縮されています。したがって、この歪みのシステムにおける創造主による創造主のそれぞれの経験は、比較的言えば、より明るく、または私たちが言ったように、鮮やかです。

76.19 質問者 私は、この惑星にとって、第三の密度に入るとき、病気はいかなる形でも存在しなかったと思います。これは正しいです？

RA私はRaです。これは正しくありません。

76.20 QUESTIONER 病気の形態は何でしたか、そしてなぜこれが3番目の密度を開始しますか？

RA私はRaです。第一に、あなたが病気として話すものは、体の複合体の機能的な部分であり、体の複合体に生存能力を停止する機会を提供します。これは望ましいボディコンプレックス機能です。

答えの2番目の部分は、あなたがそれを呼ぶように、いくつかの形で長い間存在していたサイズであり、その機能において肉体複合体を助けることによってそれらのサービスを実行する、顕微鏡の2番目の密度の他の自己と関係があります適切な空間/時間で実行可能性を停止します。

76.21 QUESTIONER 私が理解しようとしているのは、これらの第2密度のエンティティのロゴの計画と、作用するさまざまな物理的問題を作成するための多かれ少なかれ暴走する一連のフィードバックの生成との違いです。現在の第3密度条件の触媒として。そのことを教えていただけませんか。私の考えがそれに近いところにあるかどうかの？

RA私はRaです。この楽器の物理的な身体複合体は、痛みに向かってより歪んでいます。したがって、この作業の最後の完全なクエリとして、この主題について話します。

クエリには内部的な混乱が含まれているため、回答はおそらく希望よりも一般的です。の改良をお勧めしますクエリ。

ロゴスは、経験の量が化身に十分になるまで経験を積むために、心/体/精神の複合体の実体のために計画されました。これは、成長を経験し、意識を求める目的で心と体の複合体が存在する第2密度の実体とはわずかに異なります。

議論されたように、あなたの惑星の第三の密度が進むにつれて、物理的な体の複合体が停止する必要性は、強化された、そしてより急速に得られた触媒のために、より急速に近づきました。この触媒は適切に吸収されていませんでした。したがって、適切なリズムと増分で学習が継続して行われるように、寿命を短くする必要がありました。したがって、あなたの密度が進むにつれて、病気のためにますます多くの機会が提供されてきました。

締めくくる前に、さらに簡単な質問があるかどうか尋ねてもいいですか？

76.22QUESTIONER 私はまったく価値のないものを持っていました。それを拡張する必要はありませんが、トロントの近くに女性が所有している水晶の頭蓋骨があります。これは、おそらくRaに由来していると思うので、Raとのこれらの通信を調査するのにある程度の価値があるかもしれません。それについて何か教えてもらえますか？

そして最後に、接触を改善したり、機器をより快適にするために私たちにできることはありますか？

RA 私はRaです。あなたの質問は興味深い資料を明らかにするものですが、あなたの行動に影響を与える可能性があるため、私たちは答えることができません。

付帯設備は慎重に配置され、必要な注意が払われます。感謝しています。すべては順調です。

私はラです。私はあなた、私の友人たちを、OneInfiniteCreatorの愛と光の中に置き去りにします。ですから、カとワン・インフィニット・クリエーターの平和の中で栄光と喜びを感じてください。アドナイ。

## セッション77

---

1982年2月10日

77.0 RA 私はRaです。私は愛とOneInfiniteの光の中であなたに挨拶します  
クリエイター。今通信します。

77.1 質問者 まず、状態を教えてください。  
楽器の？

RA 私はRaです。前述のとおりです。

77.2 質問者 このセッションの直前に、楽器は攻撃を受けていましたか？

RA 私はRaです。正解です。

77.3 質問者 保護するために私たちにできることはありますか  
セッションの前にこれらの攻撃からの楽器？

RA 私はRaです。正解です。

77.4 質問者 私たちは何ができるでしょうか？

RA 私はRaです。あなたのグループはこの連絡を続けることを控えることができます。

77.5 質問者 それが私たちにできる唯一のことですか？

RA 私はRaです。それはあなたがまだ心を込めて試みていないあなたが  
できる唯一のことです。

77.6 質問者 私は、楽器が私に最初に邪魔にならないように頼むように頼んだ3つの質問が  
あります。彼女は、病院での経験の準備が次の経験のために改善される可能性がある  
かどうかを知りたいと思っています。

RA 私はRaです。1つの例外を除いて、すべてがうまくいきました。楽器は、創造主と  
して自分自身を熟考するために時空を費やすように指示されました。これは、より断  
固とした方法で行われ、痛みに対する体の複合体の歪みに対する激しい攻撃によっ  
て心の複合体が弱体化するときには有益です。痛みの歪みに関係なく、否定的な思考  
形式は必要ありません。

そのようなものの排除は、ネガティブなエレメンタルや他のネガティブな実  
体がこれらの思考形式を使用する可能性の欠如を生み出します

陽気/不安の通常の歪みからの複雑な心の逸脱の悪化を作成します。

77.7 質問者楽器はまた、私たちがRaと通信していないときに、その通信のために、私たちが呼んでいるチューニングを改善できるかどうかを知りたいと思っています。

RA私はRaです。後者の質問に関して述べられたことは、現在の質問への道を示すのに十分でしょう。

77.8 質問者最後に、彼女は数日前に心拍数が1分あたり115に上昇し、その後胃に極度の痛みがあった理由を知りたいと思っています。「それはオリオンの挨拶でしたか？」それは言う。1

RA私はRaです。この経験はOrionグループによって活気づけられましたが、言及されたイベント、およびより深刻な他のイベントは、タブレット形式と呼ばれる特定の食品の摂取によって近位に引き起こされました。

77.9 質問者これらの錠剤が具体的に何であったか教えていただけますか？

RA私はRaです。このクエリで混乱の法則を調べて、境界に近いことを確認しますが、許容範囲内です。

心拍の身体反応を引き起こした物質は、それを製造する人々によってピツイトンと呼ばれていました。下腹部の筋肉組織の窮屈さのように見えたが、実際にはより有機的な性質の問題を引き起こしたのは、Spleentoneと呼ばれる物質でした。

この楽器は、複雑なバランスの物理的な身体の複合体を持っており、それが物理的な存在をもたらします。健康に見られる特定の機能や化学物質、いわゆるボディコンプレックスが不足しているという見方をすれば、単に補充する必要があるので、この器具が始めた多くの物質の摂取が適切でしょう。しかし、この特定の物理的な乗り物は、あなたの約25年間、精神、精神、そしてそれが提供することを選択したサービスを遂行することに調和して捧げられる意志のために不可欠でした。

---

1 ドンはカーラの質問を読んでいます。

したがって、肉体的な癒しのテクニックは不適切ですが、精神的および精神的な癒しのテクニックは有益です。

77.10 QUESTIONER この場合、楽器にとって有益な、私たちが行っていないことができるテクニックはありますか？

RA 私はRaです。面倒なことをせずに、2つを提案するかもしれません。まず、このグループの食品がさらに摂取される可能性を機器に取り除いてもらいます。

第二に、各グループは意志をより大きく認識する可能性があります。これについて指示することはできませんが、以前のように2、それが心/体/精神の複合体の進化の重要な鍵であることを示すだけです。

77.11 QUESTIONER ありがとうございます。このロゴの作成計画に戻り、この地域の作成で作成されたものの基礎となる哲学的基盤と、経験計画の哲学を検討したいと思います。私は、これまで何度も述べてきたように、この基礎は最初の歪みであると述べているのは正しいと思います。その後、哲学的な意味での計画はどうでしたか？

RA 私はRaです。クエリの必要な部分が省略されているため、返信できません。つまり、この特定のロゴについて話しますか？

77.12 QUESTIONER その通りです。私は、この特定のサブロゴ、つまり私たちの太陽に関して、その惑星系とそのサブロゴの体験を作成することを求めています。

RA 私はRaです。このクエリには実体があります。まず、タロットとしておなじみの一連のコンセプトコンプレックスの観察に移ります。

哲学は、最初に心、次に体、そして次に精神的な複雑さの基盤を作ることでした。あなたがタロットと呼ぶこれらの概念の複合体は、7つの3つのグループにあります。物理的な複雑なサイクル、8から14。15から21までの精神的な複雑なサイクル。最後のコンセプトコンプレックスは、TheChoiceと呼ぶのが最適です。

各複合施設の変革の基礎に基づいて、これらのサイクルで提供されるルートコンセプトによって自由意志が導かれ、ロゴスはこの密度に建物の基本アーキテクチャと、TheChoiceで最高潮に達するデータの構築と合成を提供しました。

77.13 QUESTIONER それでは、あなたの声明を要約すると、精神的経験には7つの基本的な哲学的基盤があり、7つは身体的、7つは精神的であり、これらは私たちが第3密度サイクルの間に経験する二極化を生み出すことを意味します。これは私の側では非常に不十分に述べられているかもしれません。私は正解に近づいていますか？

RA 私はRaです。あなたは私たちの前の声明の内容を正確に知覚するという点で正しいです。あなたは、これらすべての概念複合体の場所について言及していないという点で間違っています。あれは、それらは心のルーツ内に存在し、このリソースから、それらの指導的影響とライトモティーフを追跡することができます。3さらに、各基盤は、それ自体が単一ではなく、概念の複雑なものであることに注意してください。

さらに、オクターブ内の同じ場所の心、体、精神の間の関係（たとえば、1、8、15）と、各オクターブ内の関係があり、心/体/精神の複合体による選択の追求に役立ちます。

これらの基盤の下にあるロゴは、自由意志の1つです。

したがって、基礎は、それぞれの心/体/精神の複合体に固有の側面と関係を持っているように見えるかもしれません。22、The Choiceは、比較的固定されており、単一です。

77.14 QUESTIONER ロゴスは偏光の選択を認識していたように見えるので、おそらく時間の概念に問題があります。第3密度の終わりでの分極のこの選択は、第3密度を超えた経験のための重要な哲学的計画であるように思われます。このプロセスは、3番目の密度が完了した後に作成で行われる適切な、または望ましいエクスペリエンスを作成するプロセスであると想定して正しいですか？

RA 私はRaです。これらの哲学的基盤は、第3の密度のもので、

---

3この文脈では、ライトモティーフ 「作品の中で頻繁に繰り返され、作品の中でガイドまたは中心的なテーマまたは要素として機能することが多い要素」と定義することができます。

この密度を超えると、ロゴのアーキテクチャの認識が残りますが、3番目の密度で選択を行うプロセスの一部として不可欠なベールはありません。

77.15 質問者 私が持っていた具体的な質問は、経験が第3密度を超えて強烈になるように、選択が第3密度を超えて強烈な分極を作成するように計画されたように思われるということでした。これは正しいです？

RA 私はRaです。あなたの音の振動複合体の私たちの解釈が適切であることを考えると、これは正しくありません。第4の密度の強さは、荒削りの彫刻の精錬の強さです。これは確かに、それ自体が非常に激しいものであり、より完全な表現を求めて、心/体/精神の複合体を内向きに、そして前向きに動かします。

しかし、第3の密度では、彫像は火の中で鍛造されています。これは、4番目、5番目、6番目、または7番目の密度の特性ではない強度のタイプです。

77.16 QUESTIONER 私が本当に理解しようとしているのは、これらの21の哲学的基盤のすべてが、選択である22をもたらすため、この選択が非常に重要である理由です。なぜロゴスはこの選択に非常に重点を置いているのです。そして、その極性の選択は、正確には、ロゴスによって作成されたものの進化または経験においてどのような機能ですか？

RA 私はRaです。第三の密度からの収穫可能性のためには、各心/体/精神の二極化または選択が必要です。この選択で得られる極性のために、より高い密度が機能します。

77.17 質問者 さて、すべてのサブロゴスがロゴスの特定の表現または進化において同じ極性を選択した場合、私たちの密度のこの作業を実行することは可能でしょうか？私たちの太陽が何も生み出さなかったと仮定しましょう。最初の歪みを通して、正極性以外の製品はありませんでした。それでは、サブロゴの最初の作成から進化したこの正の分極のみの関数として、4番目の密度以上で作業が行われるのでしょうか？

RA 私はRaです。このクエリの要素は、関連するロゴの知識なしに前の質問に答えることができなかった理由を示しています。

あなたの質問に目を向けると、それぞれのツールカラーを通して心/体/精神の複合体の活性化の計画を立てることを選んだロゴスがありました

自由意志の事前の適用に頼ることなく体。私たちの知る限り、あなたが話す条件が得られるのは、自由意志がない場合のみです。このような密度の行列では、時間を測定すると、3番目の密度が非常に長くなります。同様に、4番目の密度。それから、実体が創造主を見始めると、あなたが時間を測定するとき、8番目の密度に向かって非常に急速な行列があります。これは、知らない人は気にしないという事実によるものです。

あなたがそれを原始的な部族と呼んでいるあなたの一人の相対的な調和不変の存在の質を観察することによって説明しましょう。実体は合法とタブーの概念を持っていますが、法は容赦なく、すべての出来事は予定通りに起こります。善悪を問わず、善悪の概念はありません。モノクロームの文化です。この文脈では、善と悪の知識が絶え間ない満足のエデンの条件からこのロゴの心/体/精神を刺激しただけでなく、動くための推進力を提供したという点で、あなたはルシファーを真の光の担い手と呼ぶものを見るかもしれません、働くこと、そして学ぶこと。

自由意志なしで作成されたロゴスは、自由意志を組み込んだロゴスのように、創造主にそれ自体の質と多様性を与えたロゴスの感覚では、最優先事項ではありません。したがって、これらのロゴスは、各ロゴスの基礎を解明するときに、自由意志のキャラクターを選択するための後の時空として見えるもので、時代を超越した状態を移動していることがわかります。

77.18 QUESTIONERファーストディストーションの下では、自由意志なしで進化するを選択したのはロゴスの自由意志だったと思います。これは正しいです？

RA私はRaです。正解です。

77.19 QUESTIONERこのタイプの進化を選択するロゴスは、異なるロゴスに対してサービスからセルフへのパスとサービスから他へのパスの両方を選択しますか、それともパスの1つだけを選択しますか？

RA私はRaです。それら、あなたが呼ぶもの、自由意志の基盤の欠如を選択した初期のロゴスは、例外なくあらゆる範囲で、他者への奉仕の道のロゴスを設立しました。極性の物語、その結果と限界は、経験するまで想像もできなかったと言えます。

77.20 QUESTIONER言い換えれば、もともとこの自由意志の道を選択しなかったロゴスは、彼らがそれを思いつかなかったという理由だけでそれを選択しなかったということです。そして後にLogoi、FirstDistortionを拡張



彼らの進化を通してさらに下に、最初の歪みのその拡張からの露頭または成長としてそれを経験しました。私はそれを言うのは正しいですか？

RA私はRaです。はい。

77.21 QUESTIONER それでは、私たちが経験するこの特定のロゴは、この極性の計画を立て、その計画の前にそれについてすべて知っていましたか？私が疑うのは何が起こったのかです。

RA私はRaです。これは非常に正しいです。

77.22 QUESTIONER その場合、ロゴスとして、私たちが主要な典型的な哲学的基盤と呼ぶものを計画し、これらを機能として計画することによって、霊的進化の形を選択するという利点があります。3番目の密度で得られる極性の。これは正しいですか？

RA私はRaです。これは絶妙に正しいです。

77.23 QUESTIONER その場合、これらの哲学的基盤の正確な性質を完全に理解することが、心、体、精神の進化の研究にとって最も重要であるように思われます。これがRaに同意するなら、21、心から始めます。

RA私はRaです。これは、行わなければならない2つの要求に同意します。

第一に、各原型の学生の把握を述べる試みがなされること。その後、コメントする場合があります。学ぶ/教える程度に教える/学ぶことはできません。

第二に、私たちは常に心の前に、目の前のろうそくのように、各心/体/精神の複合体が、この便利な用語を使用する場合、それぞれの原型を認識し、認識しなければならないことを要求します。仕方。

したがって、精度が目標ではないことがわかる場合があります。むしろ、一般的な概念の複雑な知覚の質が目標です。

77.24 QUESTIONER さて、このプロセスに入る前に明確にしておきたいいくつかの一般的な概念があります。私はあなたが今述べた要求に確実に従います。

私たちのロゴがこの特定の経験の進化を設計したとき、それは私たちが話したシステムを使用して、完全な自由意志による二極化を作成するか、または可能にすることに決めました。これは、これを行わないロゴとどのように異なりますか？ロゴが密度によって振動を増加させる可能性を生み出しているのがわかります。

最初に質問させてください：あなたがこれに答えることができるならば、ロゴによってどのように密度が提供され、設定されますか？

RA私はRaです。これは、この作業の最後の完全なクエリになります。この楽器への精神的な攻撃は、私たち自身の意見では、楽器を維持するために世話をしなければならぬ傷跡を残しました。

あなたの2番目の密度を観察しましょう。多くは、触媒作用の本質的な効率のためではなく、投資の異常な機会のために、他のものよりも急速に3番目の密度に到達します。ちょうどそのような方法で、4番目の密度のものは3番目に投資するかもしれませんが、5番目の密度のものは4番目に投資するかもしれません。

5番目の密度が得られると、プロセスは状況に適用されたときの知恵の特性に基づいて勢いを増します。したがって、これらの場合、ロゴ自体は、その用語を使用したい場合に投資の機会を提供します。

この時空に簡単な質問がありますか？

77.25 質問者 この接触の後に、精神的攻撃に関連して楽器の快適さを高めるためにできることはありますか、それともこの現在の状況で楽器をより快適にしたり、接触を改善したりするためにできることはありますか？

RA私はRaです。それぞれがエネルギーを与え始めた癒しの学部を使用することができます。事業体は、一定期間静止したままいることが奨励される場合があります。これは評価されないので、適切な議論をお勧めします。

香炉と呼ばれる物理的な付属品はほんの少しずれていましたが、これはそれ以上の意味はありません。楽器の物理的な快適さに関係する理由から、アライメントに注意深く努力し続けることをお勧めします。あなたは良心的です。すべては順調です。

私たちはあなた、私の友人たちを、OneCreatorの輝かしい愛と光の中に置き去りにします。ですから、一つの無限の創造主の力と平和を喜んで進んでください。私はラです。アドナイ。

## セッション78

---

1982年2月19日

78.0 RA 私はRaです。私は愛とOneInfiniteの光の中であなたに挨拶します  
クリエイター。今通信します。

78.1 質問者 2回行う必要があるという儀式の実行に問題はありましたか？

RA 私はRaです。集中力の瞬間的な失効を引き起こした失敗がありました。これは  
よくありませんでした。

78.2 質問者 失敗は何でしたか？

RA 私はRaです。それは逃した足場でした。

78.3 質問者 これは楽器に悪影響を及ぼしましたか？

RA 私はRaです。ごくわずか。楽器は、寒さに関連するようになった存在感を感じ、  
話しました。楽器は適切なことをしました。

78.4 質問者 楽器の状態を教えてください。

RA 私はRaです。物理的な複合体は前述のとおりです。生命エネルギーのわずかな  
損失があります。基本的な複雑な歪みは、以前の質問と似ています。

78.5 QUESTIONER 楽器は、彼女の腎臓に問題があるかどうかを尋ねたいのですが？

RA 私はRaです。このクエリは、その簡潔さが証明するよりも複雑です。この器具  
の物理的に複雑な腎臓系は非常に損傷しています。ボディコンプレックスを支配  
する時間/空間の同等物には欠陥がありません。

このシステムの精神的な癒しが耐えられるかどうかに関して、精神的な攻撃のため  
に深刻な問題がありました。それはそうでしたが、見かけのまたは目に見える  
ものよりも霊的なものの優勢を肯定することによって強化される必要があります。

この器具が、とりわけ腎臓複合体の物理的な意味で治療するように設計された物質  
を摂取し始めたとき、この器具は治療の肯定をやめていました。このため、再び、癒  
しは

弱体化。これはかなりの歪みであり、機器がこれらの概念を吸収するのはよいことです。

自由意志を損なう可能性のある情報をご提供いただきますよう、ご容赦ください。したがって、私たちは、快適さへのより完全な歪みで耐えることができるというこの情報を提供します。

#### 78.6 質問者時間/空間腎臓の治癒を引き起こした経験は何でしたか？

RA私はRaです。この体験は、あなたがパチタと呼んでいるスピリチュアルヒーラーの触媒による自己の癒しでした。

#### 78.7 QUESTIONERありがとうございます。接触中に楽器にエネルギーを与える思考形態のエネルギー変位を最も効率的に利用する際に、具体的に何ができるでしょうか？

RA私はRaです。各サポートグループには、作業中に楽器を提供するための過剰な愛情と光があります。すでにそれぞれが楽器に愛、光、そして肉体的、精神的、そして精神的な構成の強さの考えを送ります。これらの送信はフォームです。愛と光の完全な現れが道具として機能するこの実体のエネルギーウェブに送られるまで、あなたはこれらの送信を洗練することができます。あなたの正確な送信は、最も強力であるために、あなた自身が作った生き物です。

#### 78.8 質問者OK。ありがとうございました。私たちがここで経験するすべての基礎であると思われるいくつかの概念の非常に基本的な基盤を確立しようとする進化の中で、それを言うことができれば、私は以前に戻ります。私たちの進化の基礎をより完全に調べることができます。

私たちの天の川銀河（つまり、私たちが見つけた数十億の星を持つ主要な銀河）では、進化の進行は中心から縁に向かって外側に向かっており、この銀河の初期の進化では、First Distortionは、考えられていなかった、または考えられていなかったという理由だけでサブロゴを超えて拡張されませんでした。また、私たちが経験する二極化を生み出したFirst Distortionのこの拡張は、私たちがいわゆる後で、または進化が銀河の中心から外側に進むにつれて。私はこの声明で何らかの形で正しいですか？

RA私はRaです。あなたは正しいです。

78.9 QUESTIONERこれで、自由意志、愛、光の第1、第2、第3の歪みができました。この主要な銀河の中心核が第三の歪みで形成され始めたかと仮定するのは正しいですか？それが私たちの天の川銀河の起源でしたか？

RA私はRaです。最も基本的または目的論的な意味では、One Infinite Creatorが存在するすべてであるため、あなたは正しくありません。歪み、光、または専門用語を使用すると、無限の光。

78.10 質問者今、私たちは、現在の言語システムで評価するための座標系から完全に置き換えられているため、ここでの正確な用語については、非常に困難な状況にあることに気付きました。

銀河の中心に形成されたこれらの初期のロゴスは、私が思うに、One Creatorのための経験のシステムを作成することを望みました。それから、彼らはこれまでの経験やこれを行う方法についての情報なしで始めましたか？これを尋ねるのは難しいです。

RA私はRaです。この創造の初めに、またはあなたがそれをオクターブと呼ぶかもしれないように、前のオクターブの収穫であることが知られているものがありました。前の作品については、これからのオクターブについてはほとんどわかっていません。しかし、私たちは、創造主が自己を知るために持っていたツールである、集められた概念の断片を知っています。

これらのツールは2種類ありました。2最初に、心、体、精神の経験の効率性についての認識がありました。第二に、最も効果的な性質、またはあなたがそうするなら、心、体、そして精神の重要性の認識がありました。第三に、シグニファイカーがすべての触媒のバランスを取るために使用できる、心、体、精神の2つの側面の認識がありました。これらの2つをマトリックスと増強剤と呼ぶことができます。

---

<sup>1</sup> 目的論は、明白な目的、指示の原則、または目標の観点から物事を説明する哲学的な試みです。

<sup>2</sup> Raは「2種類」について言及し、次に3つをリストします。何年にもわたって、筆者はRaが1を超えて数えることはできないと冗談を言ってきました。

### 78.11 質問者マトリックスと増強剤の性質と品質について詳しく教えてください。

RA私はRaです。マインドコンプレックスでは、マトリックスは意識として説明されるかもしれませんが。それは魔術師と呼ばれています。それ自体、意識は動かされないことに注意されたい。意識の増強剤は無意識です。これには、心の中にある広大な可能性の領域が含まれます。

体内では、マトリックスはバランスの取れた働き、あるいは機能しているように見えるかもしれませんが。ここで、マトリックスは常にアクティブであり、非アクティブになる手段がないことに注意してください。したがって、身体複合体の増強剤は、知恵と呼ばれることがあります。なぜなら、身体複合体の絶え間ない活動と傾向が有用なモードで経験される可能性があるのは、判断によってのみであるためです。

精神のマトリックスは、あなたが魂の夜、または原始の闇と呼ぶかもしれないものです。ここでも、移動や作業ができないものがあります。この非常に受容性の高いマトリックスの潜在的な力は、増強剤が稲妻と見なされる可能性があるようなものです。タロットと呼ばれる典型的なシステムでは、これはライトニングストラクチャーのコンセプトコンプレックスに洗練されています。しかし、元の増強剤は突然の燃えるような形で軽かった。つまり、稲妻そのものです。

### 78.12 質問者あなたはあなたの重要な人物に関して説明しますか

話しましたか？

RA私はRaです。元のシングニファイカーは、心、体、精神と区別なく呼ばれることがあります。

### 78.13 QUESTIONER次に、この銀河の進化の初めに、この銀河が使用し、自由意志の最初の歪みの下で作用してこの銀河の全体的な経験を進化させる前のオクターブの産物である典型的な心を持っています。これは正しいです？

RA私はRaです。これは非常に正しいです。

### 78.14 質問者しかし、これを行う際に、銀河の中心に知識の欠如、または私たちが極性として経験したことを可能にするために最初の歪みを拡張する可能性の概念の欠如がありました。

他人への奉仕または自己への奉仕の極性という意味で、前のオクターブから引き継がれた極性の概念はありましたか？

RA私はRaです。ムーバーとムーブの意味で極性がありました。

自己への奉仕と他者への奉仕という意味での極性はありませんでした。

78.15 QUESTIONERそれから、あなたが言うように、最初の経験はモノクロでした。さて、進化の過程が離散的な密度で起こっている振動の7つの密度の概念は、前のオクターブから引き継がれていましたか？

RA私はRaです。狭い知識の限界まで、オクターブの道には時間がありません。つまり、各作成には無限に7つの密度があります。

78.16質問者私は、私たちの銀河の中心の太陽が、この銀河の進化過程を開始する際に、私たちがここで経験するのと同じように、密度を通して意識の洗練を提供したと思います。しかし、彼らは自己への奉仕と他者への奉仕に関する意識の二極化を考えていませんでした。では、これは正しいですか？

RA私はRaです。正解です。

78.17質問者なぜ密度は彼らが持っている性質を持っているのですか？あなたはそれらの品質に関して密度に名前を付けました、この密度はの密度です。。。次は、4番目の密度は愛の密度などで、同じ名前の品質がその形で存在するのかわせていただけますか？この質問に答えることは可能ですか？

RA私はRaです。可能です。

78.18質問者あなたはそれに答えてくれませんか？

RA私はRaです。オクターブの各量子に特有の振動範囲の性質は、それが適切に機能している場合に、光学装置で色を知覚するのと同じ確実性でその特性を説明できるようなものです。

78.19 QUESTIONERつまり、オリジナルの最初の進化はロゴスによって計画されましたが、最初の歪みは製品に拡張されませんでした。ある時点で、この最初の歪みが拡張され、最初のサービスから自己への極性が現れました。これは正しいですか？もしそうなら、このプロセスと出現の歴史を教えてくださいませんか？

RA私はRaです。Proemとして、Logoiは常に、サブLogoiの世話をする際に自由意志を提供するものとして自分たちを考えていたことを述べさせてください。サブロゴスは、意識を体験し、実験する自由を持っていました。

体の経験、そして精神の照明。そうは言っても、私たちはあなたの質問の要点について話します。

現在あなたが自由意志と見なしているものをそのサブロゴに完全な意味で植え付けた最初のロゴは、私たちがシグニファイカーと呼んでいる概念の詳細な熟考、または概念化の可能性のためにこの創造に来ました。ロゴスは、心、体、精神の可能性を複雑であると仮定しました。意味者がそうでないものであるためには、創造主の自由意志を与えられなければなりません。これは、あなたの言葉で言えば、この種の考えを改善または蒸留する一連のロゴスをかなり長く動かしました。重要なのは、重要な要素が複雑になることでした。

78.20 QUESTIONERそれから、私たちの特定のロゴは、それが独自の特定の創造物を作成したとき、ある時点で実験の進化のスパイラルのはるか下であり、重要なものはそうではなかったものになり、事実上、私たちが第3の密度で目指している極性を作成しましたしたがって、私は、主にアーキタイプの設計に関係し、この分極の加速を生み出すような方法でそれらを設計することを想定しています。これはどういうわけか正しいですか？

RA私はRaです。簡単にコメントします。それは一般的に正しいです。あなたは、それぞれのロゴとそのデザインを、それ自体を体験している創造者として実りあるものとして見ることができます。

シグニファイカーが複雑であるというシードの概念は、2つのことを導入します。1つは、動的な緊張と呼ぶことができる1つのサブロゴの作成者に対する作成者です。第二に、自由意志の概念は、心/体/精神の複合体として知られるサブロゴスへの拡張によって完全になり、その性質の関数として作成および再作成され、作成され続けます。

78.21質問者あなたは以前、この密度、第3の密度で行われる選択は、創造が方向転換する軸であると述べました。<sup>3</sup>その発言をする理由を拡張していただけますか？

RA私はRaです。これは私たちが話している創造の本質の声明です君。

---

<sup>3</sup> 以前に76.16で述べられました。



78.22 QUESTIONER わかりませんでした。別の言葉で言えますか  
仕方？

RA 私はRaです。あなたが指摘したように、あなたのロゴスがその一部である創造物は、大宇宙規模で成長し、学ぶ変幻自在な存在です。4ロゴスは時間の一部ではありません。したがって、オクターブでの経験から学んだことは、そのロゴの収穫であり、さらに、そのロゴの性質です。

オリジナルのロゴスの経験は、時空で見ると小さいものでした。今のその経験、もっと。

したがって、私たちは今この時空であなたに話しているように、創造の性質は私たちが説明した通りであると言います。これは、この性質が達成されたプロセスを否定するのではなく、単に製品を承認するだけです。

78.23 QUESTIONER 3番目の密度の後、私たちの経験では、社会的記憶複合体は正と負に分極されます。反対の極性の社会的記憶複合体間の相互作用は、拡大されたスケールで、反対の極性の心/体/精神の複合体間の相互作用と同等ですか？これは、4番目と5番目の密度での極性の違いの関数としてどのように経験が得られるのですか？

RA 私はRaです。いいえ。

78.24 質問者 これは質問するのは難しい質問ですが、混合を可能にするのではなく、その時点での極性の分離の正と負の社会的記憶複合体の形成の機能または経験的に価値は何ですか？高密度で反対の極性の心/体/精神の複合体の？

RA 私はRaです。極性の目的は、仕事をする可能性を伸ばすことです。これは、TheChoiceのコンセプトが評価されてから進化してきた実験の大きな特徴です。

仕事は、3番目と4番目の密度のレッスンのために心/体/精神の複合体を自発的に探索することによって、はるかに効率的で、より高い純度、強度、および多様性で行われます。

---

4この文脈では、「頻繁に~~変化する~~簡単に変更する傾向があるか、変更できる」または「多くの異なることを実行できる」と定義できます。用途が広い。」

5番目の密度の作用は、時空で見ると、極性の有無にかかわらず同じです。しかし、時間/空間で見ると、知恵の経験は、再び、二極化された心/体/精神の行動の自発的な性質のために、大幅に拡大され、深められます。

78.25 QUESTIONERそれから、あなたは銀河の進化の後半に起こった意識の二極化の結果として、経験ははるかに多く、2つの道に沿ってより深いかより深いと言っています。これらの経験は他の経路から独立していますか、それとも正と負の極性の間の増強された違いを越えて行動がなければなりませんか？それとも、単一の極性のためにこの経験をすることは可能ですか？これを尋ねるのは難しいです。

RA私はRaです。同意します。周囲の言い回しからクエリの要点を引き抜こうとします。

4番目と5番目の密度は完全に独立しており、正の極性は負の必要なしに機能し、その逆も同様です。

極性を選択する際に第3密度の心/体/精神の複合体を揺さぶる試みでは、2つの極性の間にかなりの相互作用が発生することに注意してください。

第六の密度では、団結の密度、正と負の道はお互いを受け入れる必要があります。今ではすべてが愛/光と光/愛として見られなければなりません。これは、他のすべての人に愛と光を送る正極性にとって難しいことではありません。ある時点で、負の極性が放棄される、サービスから自己への分極化されたエンティティにとっては十分に困難です。

78.26 質問者私たちの特定の経験における意識の進化の典型的な基礎は、創造主がそれ自体を知っている長いプロセスを通して、私たちが到着したことを私に示しているので、極性の選択は独特の状況です。経験のプロセスの設計のための現在または最大の効率の位置で。

最大の効率のためのその設計は、意識のルーツにあり、典型的な心であり、これまでに起こったすべての産物です。間違いなく、心、体、精神の7つの概念には、比較的純粋な典型的な概念があります。これらのために私たちが持っている言語はやや不十分だと思います。

しかし、私たちはこれを理解しようと努力し続けます-そしてそれはまた悪い言葉です-この基礎を理解することを試みます、そして私は私が

私たちのロゴの原型の開発の背景を設定しようとする際にある程度の正確さを備えた基盤。私は何かを省略したり、誤りを犯したりしましたか、または私たちのロゴが原型に使用した構造の背景を築こうとした私の試みについてコメントをいただけますか？

RA私はRaです。あなたの質問は思慮深いです。

78.27 QUESTIONER正確ですか、それとも間違いを犯しましたか？

RA私はRaです。間違いはありません。

78.28 QUESTIONERこのように言います。私たちが経験する原型の構築につながったものの分析に失敗したことがありますか？

RA私はRaです。判断は心/体/精神の複合体間の相互作用の一部ではないという観察をあなたと共有するかもしれません。私たちはあなたの言語とあなたの以前の情報の範囲が許す限り完全に各質問に答えようとしてきました。この現在の資料を熟読する際に、概念を洗練するためのさらなる質問がある場合は、これらの質問をすることができます。また、適切な再結合を試みます。

78.29 質問者私はそれに答える際のあなたの限界を理解しています。ありがとうございました。

最初の密度で、風と火が地球と水をどのように教えるかを教えてください。

RA私はRaです。地球と水は時代を超越した状態では形成されていなかったため、文字通り光を放ち、形のないものを形成しているように、混沌とした空気と[火]5を見ることができます。

火と空気の積極的な原則が、来るべきものを育むものについて白熱して燃え、燃えるにつれて、水は海、湖、川になることを学び、実行可能な生活の機会を提供します。地球は形作られることを学び、それによって実行可能な生命の機会を提供します。

78.30 質問者心の7つの原型は、オクターブで経験される7つの密度の間数であるか、またはそれに関連していますか？

RA私はRaです。この関係は、合同性がない可能性があるという点で接線方向です。

---

5 Raは実際には「空気と水」と言っていましたがおそらく「空気と火」を意味していました。

見た。ただし、アーキタイプの進行には、密度の進行の特徴がいくつかあります。これらの関係は、互いに貼り付けられることなく表示される可能性があります。

78.31 質問者7つの体のエネルギーセンターはどうですか？それらは何らかの形で原型に関連していますか？

RA私はRaです。これらについても同じことが言えます。関係を見るのは有益ですが、合同の限界を主張するのは息苦しいです。

この用語を使用する場合は、アーキタイプがマインドコンプレックスのリソースの一部であることを常に思い出してください。

78.32 QUESTIONERでは、原型と太陽系の惑星との間に何らかの関係はありますか？

RA私はRaです。これは単純なクエリではありません。適切に、原型は惑星と何らかの関係があります。ただし、この関係はあなたの言語で表現できる関係ではありません。しかし、これは、これらの関係に名前を付けて説明しようとすることに熟達したあなたの人々の間の人々を止めませんでした。

最も純粋に理解するには、この誤称、原型を使用する場合、各原型を構成する概念を確認し、惑星やその他の対応の研究を瞑想のために予約するのが適切です。

78.33 QUESTIONER惑星はロゴの副産物であり、典型的な心が経験の基盤であったため、このロゴの惑星は何らかの形で関連しているように思われました。

私たちは確かにあなたの提案に従います。

私は、歪曲されていない出入り口に足場を築こうとしてきました。私が読んだすべてが原型に関連しているように思えますが、ある程度、書いた人によって歪められており、私たちの言語は実際には説明できないという事実があります。

あなたは魔術師を基本的な原型として話しました、そしてこれは前のオクターブから引き継がれたようです。それでは、注文がある場合、これはこのロゴの最初の典型的な概念でしょうか？

RA私はRaです。私たちはまず、典型的な心に関するさまざまな文章に関するあなたの混乱に対応します。

あなたは物事の間非常に有益な違いをよく考えるかもしれません

それ自体とその関係または機能。実際には機能、関係、対応の研究である原型の研究はたくさんあります。たとえば、惑星の研究は、関数として見られる原型の例です。しかし、原型は、最初に、そして最も深く、それ自体が物事であり、それらの熟考とそれらの相互の最も純粋な関係は、原型の心の研究のための最も有用な基盤となるはずで

ここで、心のマトリックスである原型に関するあなたの質問に対処します。その名前に関しては、意識がこの特定の密度を可能にする偉大な基盤、謎、そして啓示であると考え、魔術師の名前は理解できます。自己意識の実体は、来るべきものの魔法に満ちています。心は霊的進化の学生によって開発された最初の複合体であるため、それは最初に考えられるかもしれません。

78.34 QUESTIONER直感を表す、当時の女教皇と呼ばれていた原型は、適切に2番目の原型でしょうか？

RA私はRaです。正解です。ここに、このロゴの最初の知識の要約が表示されます。つまり、マトリックスと増強剤です。無意識は、確かに、それが心の増強剤であり、心の増強剤としてすべての経験を増強するその原理であるため、詩的に女教皇として説明されるかもしれないものです。

78.35 QUESTIONER次に、3番目の原型については皇后が正しいでしょうか  
規律ある瞑想に関係していますか？

RA私はRaです。私は質問の心の複雑な意図を認識しますが、健全な振動の声明だけを知っていました。再質問してください。

78.36 QUESTIONER 3番目の原型が皇后であるかどうかを尋ねていましたが、この原型は規律ある瞑想に関係していると言ったのは正しいですか？

RA私はRaです。3番目の原型は、心の触媒として広く理解されている可能性があります。したがって、それは規律ある瞑想よりもはるかに多くのものを取り入れます。しかし、触媒が最も効率的に使用されるのは確かにこの能力を通してです。

アーキタイプ、スリーは、おそらく混乱して皇后と呼ばれていますが、このノマ一の意図は、それが

心の複合体の無意識の、または女性の部分が最初であると、私たちは、心の男性または意識の部分によって使用または崇拜されていると言います。したがって、高貴な名前。

78.37 QUESTIONER 皇帝と呼ばれる4番目の原型は、他者の経験と他者に対するグリーンレイエネルギーセンターに関係しているようです。これは正しいですか？

RA 私はRaです。これは知覚的です。アーキタイプ4の広義の名前は、心の経験かもしれません。タロットには皇帝の名前があります。繰り返しますが、これは貴族を意味し、この場合、経験が続くかもしれないのは、強化された意識によって処理された触媒を通してのみであるという示唆を見るかもしれません。このように、無意識の心の膨大な資源の使用によって高潔な意識の心があります。

この楽器の背側は硬くなり、楽器は疲れます。もう1つのクエリを歓迎します。

78.38 質問者 このセッションが以前のほとんどのセッションよりも長くなった理由をお聞きしたいと思います。また、楽器をより快適にしたり、接触を改善したりするために何かできることはありますか？

RA 私はRaです。この楽器は、通常の伝達エネルギー量よりもはるかに多く与えられました。このタイプのエネルギー量には制限があり、機器自体に物理的な予備力がない場合に安全に使用できます。これは必然的に、この作業で前述したように、背側の不快感の増大に関係するさまざまな歪みによるものです。

アラインメントは気難しいです。誠実に感謝いたします。器具の快適さを高めるために、作業の前に背側領域の注意深い操作を行うことが提案される場合があります。

また、精神的な攻撃の試みのために、この楽器は物理的な複合体の右側に沿って暖かさを必要とすることも示唆されています。いくつかの侵害がありました。それは長く続くべきではありません。しかし、この楽器を十分にくるみ、物理的な形でこの寒さの兆候を防ぐのは良いことです。

私はラです。私はあなた、私の友人たちを、愛とOneInfiniteCreatorの光の中で残します。ですから、力とワン・インフィニット・クリエーターの平和を喜んで喜んで進んでください。アドナイ。

## セッション79

---

1982年2月24日

79.0 RA 私はRaです。私は愛とOne Infiniteの光の中であなたに挨拶します  
クリエイター。今通信します。

79.1 質問者まず、条件を教えてください。  
楽器？

RA 私はRaです。前述のとおりです。

79.2 質問者楽器は質問したい :彼女の現在の状態で楽器でありながらも多  
くの伝達されたエネルギーを受け取ることに危険はありますか？

RA 私はRaです。いいえ。

79.3 質問者彼女はまた、  
前回のセッションは全部で性的な移り変わりでしたか？

RA 私はRaです。正解です。

79.4 質問者その場合、彼女はセッション中のエネルギー伝達の機能を知り  
たいと思っています。

RA 私はRaです。このエネルギー伝達の機能は、流入する接触を受け取るチャトルを強化するのに  
役立つという点で最も役立ちます。

接点自体が機器の状態を監視し、機器の歪みが弱さや痛みの歪みに向かって変動始めると通信  
を停止します。しかし、接触が進行している間、この接触が流れるチャネルの強さは、あなたが話し  
たエネルギー伝達によって助けられるかもしれません。

79.5 質問者私たちは、魔法の人格から私たちを解放するジェスチャーによって、ここ  
でのセッションの前に私たちの追放の儀式を終わらせてきました。 Circle  
of Oneを実行している間、魔法の個性を維持するために、そのジェスチャーを  
省略して、それが形成された後またはセッションの後のみ魔法の個性を放  
棄する必要があるかどうか疑問に思っていました。どちらがより適切でしょう  
か？

RA私はRaです。魔法の働きの実践は、最も厳格な正直さを要求します。あなたの能力のあなたの見積もりがあなたがこの仕事を通して魔法の個性を維持することができるということであるならば、それはうまくいきます。疑問がある限り、それはお勧めできません。

いずれにせよ、この楽器は、このペルソナをトランス状態に戻すのではなく、その魔法の性格を戻すことが適切です。この状況で機能するために必要な魔法のスキルがなく、目覚めている性格がチャンネルとして提供されます。この作業は、実際、基本的な意味で魔法のようなものです。

ただし、足が歩くよりも速く動くことは不適切です。

79.6 質問者 私は、極性の分割を作成するために、サブログスへの最初の歪みの最初の拡張の直前のそれらの第3密度の経験について質問したいと思います。これらの心/体/精神の複合体の第3密度の経験と、私たちが今経験しているこの経験でこの惑星で進化したものとの違いを一般的に説明できますか？

RA私はRaです。この資料は以前に取り上げられています。1特に関心がある場合はお問い合わせください。

79.7 質問者 具体的には、第3密度のサービスのみが進化し、高密度への継続的な進化を遂げた経験では、以前の化身などの知識に関して描かれたペールは、それらのエンティティに有効でしたか？

RA私はRaです。いいえ。

79.8 質問者 私たちがここで経験するような、第3密度の体がサイクルの間に何度も出入りする、生まれ変わりのプロセスでしたか？

RA私はRaです。正解です。

79.9 QUESTIONER 私たちの年に関して、化身の時間を与えることは可能ですか？もしそうなら、そうしますか？

RA私はRaです。最適な化身期間はどこかに近い

---

<sup>1</sup> 以前は78.20から始まるディスカッションで取り上げました。



あなたがミレニウムと呼ぶ測定。これは、あなたが言うかもしれないように、第三密度の経験の他の要因に関係なく一定です。

79.10 QUESTIONERその後、First Distortionが最初に延長される前は、ベール、つまり意識の喪失は発生しませんでした。それから、これから私は、このベール、または転生の前に起こったことを意識的に覚えていないことは、最初の歪みを拡張するための主要なツールであったと仮定します。これは正しいです？

RA私はRaです。あなたの正しさは限られています。これが最初のツールでした。

79.11質問者それから、その声明から、ロゴスは、そうではなかったものになるメカニズムを考えて、その目的を達成するために、私たちが物理的な化身と呼ぶもの間に無意識を意識から分離するツールを最初に考案したと思いますか？これは正しいです？

RA私はRaです。はい。

79.12 QUESTIONER次に、その声明から、いわゆるベールの最初のツールの後に他の多くのツールが考案され、使用されたと思います。これは正しいです？

RA私はRaです。改良が加えられました。

79.13 QUESTIONERこの実験の前に、First Distortionを拡張したロゴスの典型的な考え方は、現在よりも複雑ではなく、おそらくより少ないアーキタイプを含んでいると私が考えるものでした。これは正しいです？

RA私はRaです。私たちはあなたの忍耐を求めなければなりません。この楽器の左腕と手動付属肢の痛みとして知られる歪みの突然のフレアを認識します。この楽器には触れないでください。心の複雑さを調べ、作業を継続できるように手足の位置を変えようとしてください。その後、クエリを繰り返してください。

[2分間休止します。]

私はラです。続行できます。

79.14QUESTIONERありがとうございます。 First Distortionを拡張する実験の前に、当時のロゴを作成するためにいくつかのアーキタイプがありましたか？

RA私はRaです。9つありました。

79.15 QUESTIONER 9つのアーキタイプ。それらの9つは心の3つ、体の3つ、そして精神の3つだったと思います。これは正しいです？

RA 私はRaです。正解です。

79.16 QUESTIONER タロットのシステムでは、これらの原型は、マジシャン、エンペラー、およびチャリオットという心にほぼ対応していると思います。これは正しいです？

RA 私はRaです。これは正しくありません。

79.17 質問者 彼らが何に対応するか教えていただけますか？

RA 私はRaです。肉体、精神、精神はそれぞれ、マトリックス、増強剤、および重要性の支援の下で含まれ、機能していました。心、体、精神のシグニファイカーは、心、体、精神の複合体のシグニファイカーと同一ではありません。

79.18 質問者 私は今、あなたが前のセッションで何を意味していたかを理解しました。自由意志を延長することは、シグニファイカーが複雑にならないということです。シグニファイカーは、心の3番目、4番目、5番目、6番目、7番目、体の10番目、精神の17番目の複合体になっているようです。これは正しいです？

RA 私はRaです。これは正しくありません。

79.19 質問者 「シグニファイカーは複雑にならない」とはどういう意味ですか？

RA 私はRaです。複雑になるとは、複数の特徴的な要素または概念で構成されることです。

79.20 QUESTIONER First Distortionを拡張する前に、このロゴの心の原型を理解してみたいと思います。私たちが今経験していることをよりよく理解するために、これは論理的なアプローチであると私は信じています。

あなたが述べたように、私たちはマトリックス、増強剤、そして重要性を持っています。

私はマトリックスを意識的なもの、私たちが意識的な心と呼んでいるものとして理解していますが、それは心が作られているものでもあるので、特に時間に関して、これらの3つの用語を完全に理解するのに途方に暮れています意識との間に分裂があった前に

無意識。

これら3つのことをよく理解することが重要だと思います。

心のマトリックス、増強剤、および重要性について、それらがどのように異なり、それらの関係がどのようなものであるかについて、さらに詳しく説明していただけますか？

RA私はRaです。心のマトリックスは、すべてがそこから来るものです。それは動かないが、すべての心の活動を強化する活性化因子である。心の増強剤は、創造し、考え、そしてより自己意識的になるために、意識がこれまで以上に深くそしてより徹底的に浸る海として見られるかもしれないその素晴らしい資源です。

それぞれの心、体、精神の意味は、単純で統一された概念と見なすことができます。

体のマトリックスは、心の反対側に反映されているように見えるかもしれませんが、つまり、無制限の動きです。身体増強剤は、情報を与えられて、活動を調節するものです。

精神の性質は運動性が低いいため、精神のマトリックスを特徴づけることは困難です。精神のエネルギーと動きは、はるかに深遠ですが、時間/空間とより密接に関連しているため、動的な動きの特徴はありません。したがって、マトリックスを最も深い暗闇と見なし、精神の増強剤を最も突然の目覚め、照明、および生成的な影響と見なすことができます。

これは、共同作成者またはサブロゴの自由意志の実現の影響が始まる前のアーキタイプ1から9の説明です。

79.21 QUESTIONER この自由意志の延長のために最初に行われた変更は、転生の間、情報を作成するか、マトリックスとマインドの増強剤の間の通信を比較的使用できないようにすることでした。これは正しいです？

RA私はRaです。おそらく、この状態を、比較的使用できないというよりも、比較的謎に満ちた状態と呼ぶほうがよいでしょう。

79.22 QUESTIONER さて、そのときのアイデアは、間にある種のベールを作成することでしたマトリックスと増強剤。これは正しいです？

RA私はRaです。正解です。

79.23 QUESTIONER このベールは、現在私たちが呼んでいるもの間に発生します意識と無意識の心。これは正しいです？

RA私はRaです。正解です。

79.24 QUESTIONER これを行うことにより、意識のある心が、より大きなコミュニケーションを持っていた増強剤、または無意識からのこの個別化された部分を分割することによって、最初の歪みの下でより大きな自由を可能にするのは、おそらくロゴのデザインでしたしたがって、完全な心で、あなたは、あなたが言うかもしれないが、無教育の誕生を、貧弱な用語、意識の一部を使用することを可能にします。これは正しいです？

RA私はRaです。これは大まかに正しいです。

79.25 質問者 それを粗くして、それについて少し説明してもらえますか？

RA私はRaです。私たちがそうする前に、介在する資料があります。

79.26 QUESTIONER OK。さて、この単純な実験が実行され、より複雑になる前にこの実験の結果が観察されましたか？

RA私はRaです。私たちが言ったように、多くの連続した実験がありました。

79.27 質問者 私はちょうど疑問に思っていました—これは実験の核心であるように思われるので、これは最初の歪みの延長なしと最初の歪みの延長の間の大きなブレイクポイントのようですね—この元の実験の結果はどうでしたかそれから作成されたものに関して。その結果はどうでしたか？

RA私はRaです。これは以前に取り上げられた資料です。2 これらの実験の結果は、創造主による創造主のより鮮やかで、変化に富んだ、そして強烈な経験でした。

79.28 QUESTIONER ええと、私はそれを知っていました。私はおそらく質問を正しく述べていませんでした。述べるのは非常に難しい質問です。続行する価値があるかどうかはわかりませんが、バール処理プロセスを使用したこの最初の実験が行われたときに、最初の実験でサービス-自己分極化が発生したのでしょうか。

RA私はRaです。早い段階で、この用語を使用すると、Logoilは、自己へのサービスと他者へのサービスの心/体/精神の複合体を即座に生み出しました。

---

<sup>2</sup> 以前は78.24から始まるディスカッションで取り上げました。

これらの実体の収穫可能性はそれほど即時ではなかったので、原型の改良が急速に始まりました。

79.29 QUESTIONERこれで、私が決定しようとしていたことに到達しました。それでは、この時点ではまだ9つの原型しかなく、マトリックスと増強剤の間にボールが描かれたばかりでしたか？

RA私はRaです。9つの原型と多くの影がありました。

79.30 QUESTIONER影とは、私が小さな典型的な偏見の誕生と呼んでいるものを意味しますか？

RA私はRaです。むしろ、私たちはこれらの影を、まだ完全には考えられていない有用な構造の根深い考えとして説明します。

79.31 QUESTIONERそれでは、この時点で—この時点で、最初のサービスから自己への極性の作成という選択肢が存在するでしょうか。その時点で選択肢はありますか、それとも選択肢ではありませんか？

RA私はRaです。ボールの暗示、または2つの原型の分離は、選択の概念です。この概念の改良には多くの経験が必要でした。

79.32 QUESTIONERこれらの質問をするのに非常に苦労して申し訳ありませんが、私はやや難しいと思う資料を扱っています。

ポテンシエーターからのマトリックスのボールの最初の実験とその逆が、サービスから自己への極性を生み出したことは興味深いと思います。これは、創造物の開発において非常に重要な哲学的ポイントであり、おそらく以前は想定されていなかった魔法と呼ばれるシステムの始まりであるように思われます。

この質問をさせてください。First Distortionが拡張される前は、高密度の魔法の可能性は、各密度の意識で最大の可能性が達成されたときと同じくらい大きかったのでしょうか。これを尋ねるのは難しいです。私が言っているのは、自由意志が拡張される前の第4密度の終わりに、魔法の可能性、私たちが魔法と呼んでいるもの、または能力、または現在の終わりにあるのと同じくらい大きな効果でした4番目の密度？

---

3この文脈では、inchoate 「形成され始めたばかり」または「初歩的」と定義することができます。

RA私はRaです。ご存知のように、この誤称である魔法を使用すると、3番目と4番目の密度の魔法の可能性は変更後よりもはるかに大きくなります。しかし、この可能性を利用したいという願望や意志ははるかに少なかった。

79.33 QU ESTIONER さて、私はあなたを理解していることを確認させてください。自由意志の変更と拡張の前に、他の人へのサービスしかなかったときの状態の4分の1の密度の魔法の可能性を具体的に取り上げましょう。能力またはポテンシャルは、分極の分割と自由意志の拡大の直後の第4密度の終わりよりも第4密度の終わりの方がはるかに大きかった。あれは正しいですか？

RA私はRaです。魔法の能力とは、いわゆる意識的に使う能力です。無意識。したがって、サブロゴスの自由意志の革新の前に最大の能力がありました。

79.34 質問者 OK。現在、私たちはより複雑な、またはより多くのアーキタイプの影響を経験しています、そして私は今私たちがマインドのために経験しているものは次のように働くと推測しました。私たちはマトリックスに対応する魔術師と女教皇を持っていますとポテンシエーターは、それらの間にベールが描かれています。これは、ファーストディストーションの拡張の主要な作成者です。あれは正しいですか？

RA私はRaです。資料を介さずにこの質問に答えることはできません。

79.35 質問者 OK。申し訳ありません。

次の原型である皇后は、心の触媒であり、それは意識的な心に作用してそれを変えます。4番目は皇帝であり、それは心の経験であり、それは無意識に蓄えられた物質であり、その継続的な偏見を生み出します。私はそれらのステートメントで正しいですか？

RA私はRaです。あなたの声明ではあまりにも厳格ですが、あなたは正しい関係を認識しています。これらの最初の4つのアーキタイプには、多くの動的な相互関係があります。

79.36 質問者 それでは、教皇は、意識を通してもたらされるものの無意識による適切な同化を生み出すために、これらの効果の知事または選別者のようなものでしょうか？

RA私はRaです。思慮深いが、その仮定はその心の中で間違っている。

### 79.37 質問者 教皇は何でしょうか？

RA私はRaです。教皇はBody4複合体の重要な存在であり、その非常に自然。

あなたが話す特徴は、マインドコンプレックスのシグニファイターに関係しているが、心ではないことに気付くかもしれません。マインドコンプレックスの核心は、吸収し、探求し、学習しようとするダイナミックな存在です。

### 79.38 質問者 それでは、教皇は心と体の間のつながりであるとあなたは言うかもしれませんか？

RA私はRaです。心、体、精神の重要な要素の間には強い関係があります。あなたの発言は広すぎます。

### 79.39 質問者 私はそれをまったく理解していないので、少しの間教皇をスキップさせてください、そして恋人が意識と無意識の融合を表すのか、それとも意識と無意識の間のコミュニケーションを表すのかを尋ねてください。

RA私はRaです。繰り返しになりますが、まったく知覚できないことなく、この特定の原型の核心を見逃します。これは、より適切には心の変容と呼ばれる可能性があります。

### 79.40 QUESTIONER 心を何に変えるのか？

RA私はRaです。アーキタイプシックスを観察すると、謎の生徒が光と闇のどちらかを念頭に置いて選択する必要性によって変容しているのを見るかもしれません。

### 79.41 質問者 それでは、征服者、つまり戦車は、最初の6つの原型の行動の集大成を表して、精神的プロセスを征服し、場合によってはボールを取り除くことさえできるでしょうか。

RA私はRaです。これは最も知覚的です。アーキタイプセブンは難しいものの1つです

---

4 Raは、教皇を身体複合体の意味者と呼んでいます。教皇は実際にはマインドコンプレックスの重要人物です。Raは80.0でこのエラーを修正します。

告げる。私たちはそれを道、道、または心の偉大な道と呼ぶかもしれませんが。その基盤は、アーキタイプ1から6の反映と実質的な要約です。

また、マインドの道は、マインドがロイヤルライオンやスティードによって描かれた戦車として考えている素材を堂々と移動し続けるという点で、マインドを適切に移動する王国や果物を示していると思なすことができます。

この時点で、もう1つの完全なクエリを提案します。これは、この楽器が痛みに対していくらかの歪みを経験しているためです。

79.42 QUESTIONER次に、この単語を使用できるかどうか、現時点で最も理解していない原型の1つを尋ねます。私は、いわば、教皇とそれが何であるかに関して、まだ非常に暗闇の中にいます。それが何であるかについて、他にいくつか教えてくださいいただけますか？

RA私はRaです。あなたは、複雑になる必要があるシグニファイターに最も興味を持っています。教皇は、意識と無意識の微妙な動きによって複雑にされた元の心の原型です。5心の複雑さは、相乗剤からマトリックスへの経験の単純な融合ではなく、進化しました。

心自体が自由意志、特に意志を持った俳優になりました。心の重要性者として、教皇は知る意志を持っています、しかしそれはその知識で何をしなければなりませんか、そしてそれはどのような理由でそれを求めますか？複雑な記号の可能性は多岐にわたります。

この作業で簡単な質問はありますか？

79.43質問者楽器をより快適にしたり、接触を改善したりするために私たちにできることはありますか？

RA私はRaです。すべては順調です。あなたの将来のほんの一部のために、楽器はそれが使用することを怠った快適さへのそれらの援助を手身に付けることをよく勧められるでしょう。手と腕の両方にいくらかのトラウマがあったので、この作業をいくらか省略しなければなりませんでした。



79.44QUESTIONERありがとうございます。

RA私はRaです。あなたは良心的です、私の友達。私たちはあなたを愛と OneInfiniteCreatorの光の中に置き去りにします。ですから、一つの栄光の無限の創造主の力と平和を喜んで進んでください。アドナイ。

## セッション80

---

1982年2月27日

80.0RA私はRaです。私たちは愛とOneInfiniteの光の中であなたに挨拶します

クリエイター。

この作業を開始する前に、前の資料で見つけたエラーを修正したいと思います。あなたが教皇と呼んでいるその原型、ファイブは、マインドコンプレックスのシグニファイケーターです。

この楽器は、痛みとして知られている歪みに向かって突然のフレアの餌食になります。私たちはあなたが器具を助けるためのあなたの良心的な試みを知っていますが、私たちが以前に述べた、身体複合体の直立した脊椎部分への水療法の提供以外にサポートグループが利用できる他のモダリティを知りません。

この楽器の体の歪みは、体の複雑な歪みが増加しているこれらの期間中のそのようなフレアを排除するものではありません。連絡先が一時的に文字化けする場合があります。したがって、言語、精神性、および感性の制限が許す限り、この連絡先がゆがめられないようにしたいと考えているため、文字化けしていると思われる情報については質問してください。

今通信します。

80.1QUESTIONERありがとうございます。の状態を教えてください

楽器？

RA私はRaです。この機器は、物理的エネルギー複合体の穏やかな変動を経験しており、物理的エネルギー不足からわずかな物理的エネルギーへの突然の変化を引き起こしています。これは、あなたが呼ぶかもしれない多くの、楽器に、そして楽器によって提供される祈りと断言によるものです—

あなたが知っている第5密度の実体によって実行可能であるときはいつでも、継続的な挨拶によって相殺されます。

他の点では、機器は前述の状態にあります。

80.2 QUESTIONER追放の儀式を行った後、忘れ物のために部屋を出なければなりませんでした。これは儀式や仕事に悪影響を及ぼしましたか？

RA私はRaです。それが唯一の作業であったとしたら、失効は重要だったでしょう。この作業場所には保護的な性質の十分な残留エネルギーがあり、この失効は、まったく推奨されていませんが、あなたが話した儀式が提供する保護への脅威を表すものではありません。

### 80.3 質問者私たちの5番目の密度の訪問者は、最近の作業中に機器に影響を与えることができませんでしたか？

RA私はRaです。2つの部分に分けて答えます。

第一に、作業自体の間に、実体はかなりの程度まで打たれました。

第二に、あなたの時空体験の一般的な経験的状况において、この第5密度の実体は、あなたのグループとの接触の開始以来、いつものように肉体複合体に対して同じ効果でこの実体に挨拶することができます。これは、機器のいくつかの物理的に複雑な歪みが原因です。

しかし、楽器はより精神的および精神的にこの実体を愛で迎えることができるようになり、それによって、Raの接触をある程度停止させようとして実体が偉大な武器として数える要素である恐怖の要素を減らします。

### 80.4 質問者物理的な歪みがまったくないエンティティに作用できないのではなく、エンティティがすでに存在する物理的な歪みを介して行動できるという事実の理由は何ですか？

RA私はRaです。このクエリの鍵は、「歪み」という用語です。複雑な性質の中で、肉体的、精神的、または精神的な歪みは、魔法のように働くことができる人の提案によって強調される可能性があります。つまり、意識の変化を引き起こすことです。

この実体には多くの物理的な歪みがあります。グループのそれぞれには、さまざまな精神的な歪みがあります。それらの性質はさまざまです。自己認識による歪みのバランスが悪いほど、エンティティは、グループのスムーズな機能と調和を緩和するために、そのような歪みをより適切に強調する可能性があります。

### 80.5 QUESTIONER Raがよく知っているように、ここに蓄積された情報は、この惑星に住む人々のごくわずかな割合に光を当てるでしょう。

それを理解することができます。しかし、私たちの5番目の密度の訪問者は、言うまでもなく、このコミュニケーションに反対しているようです。

この惑星の収穫時の効果は限られているので、なぜこれが彼にとって非常に重要なのか教えていただけますか？この情報を理解する人は、おそらくすでに収穫可能性の範囲内にいるように思われるので。

RA私はRaです。純度は第3密度の収穫で終わらない。歪みを取り除く試みに対するRaの忠実度は完全です。これは、比較的純粋な他者への奉仕に対する責任の受け入れを構成します。

私たちが話す手段とその支援グループは同様の忠実度を持っており、自己への不便を無視して、他の人に奉仕したいと望んでいます。

グループの性質上、グループからの問い合わせは、やや厄介なコメントの領域に急速につながっています。このコンテンツは、連絡先の基本的な純度を軽減するものではありません。そのような純度は光のようです。このような光の強さが注目されています。

80.6質問者この連絡先を終了することに成功した場合、5番目の密度の訪問者は自分のために何を得たいと思いますか？

RA私はRaです。前に述べたように、エンティティはその光の一部を獲得することを望んでいます。つまり、楽器の心/体/精神の複合体です。これを除けば、実体は光を消そうとしています。

80.7質問者私はこれをある程度まで理解しています。その時点は、エンティティがこれらの試みのいずれかで成功した場合、これは彼にとってどのような価値があるのでしょうか。それは彼の能力を高めるのでしょうか？それは彼の極性を高めるのでしょうか？それはどのようなメカニズムでそれが何をするのでしょうか？

RA私はRaです。あなたの空間/時間の一部を試みたが、これらのことを行うための長期的な結果は得られなかったため、エンティティはそれ自体にこの質問をしている可能性があります。

勝利の利益は、それが輝きの源を取り除き、それによって、かつて光があった暗闇の機会をこの時空に提供するという点で、実体に対する負の極性の増加です。それが心/体/精神の複合体を奴隷化することに成功した場合

計器はかなり強力な実体を奴隷にし、その力を増すでしょう。

80.8 質問者これらのメカニズムが浸透していないことをお詫び申し上げます。かなり愚かな質問をお詫びしますが、現在理解しようとしていることの中点となる点がここにあると思います。それで、私の次の質問はほとんど容認できないほど愚かかもしれませんが、私は訪問者が求めているこの力が何であるか、そして彼がそれをどのように使用するかを理解しようします。なぜなら、これは私たちが関わっている心とその進化の中心であるように私には思えます。

私たちの訪問者であるこの実体がこれらの作品を通して彼の力を高めるにつれて、彼が高める力は何ですか？説明していただけますか？

RA私はRaです。あなたが話す力は霊的な力です。心の力それ自体は、これらのような作品を包含していません。

あなたは、ある程度の実りをもって、月明かりの可能性を考えるかもしれません。あなたは、私たちが霊のマトリックスを夜として描写したことを知っています。月明かりは、影で見られる本当の絵、またはキメラと偽りのいずれかを提供します。偽りの力は深く、真実を影から見分ける力も同様です。隠されたものの影は、OneInfiniteCreatorの力が蓄えられている無限の深さです。

熟練者は、それで、偽りまたは真である可能性があるものによって照らされた隠されたものの力で働いています。偽りを受け入れ、それを知り、それを求め、そしてそれを使用することは、最も素晴らしい力を与えます。これはあなたの訪問者の力の性質であり、他の人にも奉仕するために求める人の力に光を当てるかもしれません。夜の失敗はああです！とても簡単。

80.9 QUESTIONERでは、この力は精神によるものであり、心や体の？

RA私はRaです。熟練者の仕事は、心と体を使った以前の仕事に基づいています。さもないければ、精神を使った仕事は信頼できる基準では不可能です。このコメントで、私たちはあなたの仮定の正しさを主張するかもしれません。

80.10 QUESTIONERさて、霊のマトリックスである15番目の原型は悪魔と呼ばれています。なぜそうなのか教えていただけますか？

RA私はRaです。私たちはそのような中心的な質問に簡単になりたくはありませんが、精神の性質が非常に微妙であるため、精神の大きな暗闇に対する光の突りある影響は、暗闇自体ほど明白ではないことがよくあります。。

多くのアデプトによって選択された進歩は、各アデプトが霊の触媒を使おうとするときに混乱した道になります。太陽の光をつかむことに成功しているものはほとんどありません。はるかに、熟練者の大多数は月明かりの下で模索し続けており、私たちが言ったように、この光は隠された謎を欺くだけでなく明らかにすることができます。

したがって、このマトリックスのメロディーは、あなたがそれを自然と呼ぶように、しばしば否定的で邪悪なもののように見えます。

また、熟達者とは、他人の考え、意見、絆の制約からますます解放されてきた熟達者であることに注意してください。これが他人への奉仕のために行われるか、自己への奉仕のために行われるかにかかわらず、それは熟練者の目覚めの必要な部分です。この自由は、あなたが悪または黒と呼ぶものとして自由でない人々によって見られます。魔法が認識されます。自然はしばしばそうではありません。

80.11 質問者 それでは、熟達者になる過程で暗黙のうちに、自己への奉仕に向けた部分的な二極化の可能性があるとと言えますか？

RA私はRaです。これが発生する可能性があります。明らかな出来事は分離です :真実が自己への奉仕であり、したがって他者からの真の分離であるか、それとも他者への奉仕であり、したがって他のすべての自己の心との真の関連であり、熟練者を妨げる幻想的な殻からの分離であるかどうか自己と他者を一つとして正しく認識する。

80.12 QUESTIONER それでは、他の人へのサービスに対するこの分離の影響は、彼が目指す目標を達成する上での障害またはプロセスの遅延であるとあなたは言いますか？これは正しいです？

RA私はRaです。これは正しくありません。幻想のミアズマからのこの分離とすべての歪みの不実表示は、熟練者の道の非常に必要な部分です。他の人には不幸だと思われるかもしれません。

80.13 QUESTIONERでは、これは、観点から、または15番目の原型に関して、このプロセスでの精神のマトリックスへの遠足のようなものですか？それは意味がありますか？

RA私はRaです。あなたが話す遠足と分離のプロセスは、通常、あなたがホープと呼ぶその原型と関連しています。

これを信仰と呼びたいと思います。この原型はスピリットの触媒であり、スピリットの増強剤の照明のために、熟練者の視点でこれらの変化を引き起こし始めます。

80.14質問者私は、ここでの質問プロセスよりもはるかに先を行くつもりはありませんでした。したがって、正または負に分極化された熟練者は、権力の精神を直接利用する可能性を構築しています。これは正しいです？

RA私はRaです。精神はシャトルであるため、熟練者はその力を求めて精神を通して宇宙に直接呼びかけていると言うのがより適切でしょう。

80.15 QUESTIONERさて、このシャトルを使用する上でのポジティブとネガティブの熟練者の間の明らかな唯一の重要な違いは、彼らが二極化した方法であると私は信じています。精神の原型と分極が正か負かの間には関係がありますか？たとえば、16番目のアーキタイプを介したポジティブな呼び出しと、15番目のアーキタイプを介した[チャックル]ネガティブな呼び出しですか？私はこれらの点について非常に混乱しており、質問は貧弱で無意味だと思います。答えてもらえますか？

RA私はRaです。その構造には多少の混乱があるため、そのような質問に答えるのは困難です。しかし、私たちはその主題について話そうとします。

熟練者は、ポジティブであろうとネガティブであろうと、同じマトリックスを持っています。増強剤も同じです。

各熟練者の触媒により、熟練者はさらに調査する対象を選択し始める場合があります。

あなたが月と呼んでいる霊の経験は、それから、はるかに、熟達者の極性への影響のより明白なものです。

最も不幸な経験でさえ、精神の観点から見た場合、熟練者のカタリストで発生しているように見えますが、

影の中で識別が可能な状態で、最も明るい正午の光に等しい光が熟達者に降りてきて、ポジティブまたは他者への奉仕の照明が発生するまで作業します。奉仕の達人は影に満足し、日の目をつかんで、暗闇を好み、厳しい笑いで頭を投げ返します。

80.16 QUESTIONER スピリットの19番目の原型はスピリットのシグニファイカーになると思います。あれは正しいですか？

RA 私はRaです。正解です。

80.17 質問者 霊の意味をどのように説明しますか？

RA 私はRaです。前のクエリに答えて、これを実行することにしました。御霊の意味するものは、One Infinite Creatorの愛と光を放射または吸収する生き物です。それを他の人に放射するか、自己のために吸収します。

80.18 質問者 それでは、この放射または吸収のプロセスは、私がフラックスまたはフラックスレートと呼ぶものを持っているので、熟練者の力の尺度になるでしょうか？

RA 私はRaです。これは、かなり適切なステートメントであると見なされる場合があります。

80.19 QUESTIONER 次に、20番目の原型の場合、これはスピリットの変換であり、おそらくパスの6番目の密度のマージに類似していると思います。これはどういうわけか正しいですか？

RA 私はRaです。いいえ。

80.20 QUESTIONER ごめんなさい。20番目の原型が何であるか教えていただけますか？

RA 私はRaです。あなたがあなたのシステムで石棺と呼ぶものは、あなたがそうするならば、物質的な世界であるように見えるかもしれませんが。この物質的な世界は、精神によって無限で永遠の世界に変わります。

精神の無限大は、意識の無限大よりもさらに大きな実現です。意志と信仰によって訓練された意識は、インテリジェントな無限大に直接接触する可能性のある意識です。

深遠な多くの、多くのステップで落ちる多くのものがあります。私たちRaは、今でもこれらのステップを歩み、変革のたびにOne Infinite Creatorを称賛しています。



80.21 QUESTIONER次に、21番目の原型はインテリジェントな無限大との接触を表すと思います。あれは正しいですか？

RA私はRaです。これは正しいですが、この接触の反映も（同様に）インテリジェントなエネルギーとの接触として見られるかもしれません。それは宇宙、またはあなたがそれを幾分地方と呼んでいるように、世界です。

80.22 QUESTIONERそれでは、このインテリジェントなエネルギーとの接触によって、これが両方にとってどうなるかという例を教えてください。インテリジェントな無限大とインテリジェントなエネルギーとの接触について。可能であれば、これがどのような種類の経験をもたらすかについての例を教えてください。

RA私はRaです。これは、この完全な長さの作業の最後のクエリになります。

インテリジェントなエネルギーとの接触の可能性について説明しました<sup>1</sup>。このエネルギーはロゴのエネルギーであり、したがって、他のすべての自分自身と自分自身を癒し、構築し、取り除き、破壊し、変換するエネルギーです。

インテリジェントな無限大との接触は、そのような接触を経験している実体に言葉にできない喜びを生み出す可能性が最も高いです。

このテーマについてさらに詳しく質問したい場合は、別の作業で行うことをお勧めします。この作業を終了する前に簡単なクエリはありますか？

80.23 QUESTIONER連絡先を改善したり、楽器をより快適にしますか？

RA私はRaです。アラインメントは最も良心的です。感謝しています。器具として機能する実体は、背側領域の硬直と呼ばれる状態に向かっていくらか歪んでいます。操作が役立つでしょう。

私はラです。私はあなた、私の友人たちを、OneInfiniteCreatorの光と愛に栄光を帰します。ですから、一つの無限の創造主の力と平和を喜んで進んでください。アドナイ。

---

158.23および61.13で説明されています。

## セッション81

---

1982年3月22日

81.0 RA 私はRaです。私は愛とOneInfiniteの光の中であなたに挨拶します  
クリエイター。今通信します。

81.1 質問者まず、状態を教えてください。  
楽器？

RA 私はRaです。物理的な複雑なエネルギーは、既存の歪みの精神的な強調  
が長引くため、この特定の時空のつながりで不足しています。残りのエネ  
ルギー複合体レベルは前述のとおりです。

81.2 QUESTIONER これが楽器のフィーリングの理由ですか  
途切れない倦怠感？

RA 私はRaです。これが精神的な挨拶の反応の兆候であると言われるかもし  
れないあなたの空間/時間の部分があります。しかし、継続的な倦怠感は精  
神的な挨拶によるものではなく、むしろこの接触の必然的な結果です。

81.3 質問者なぜこれは避けられない結果なのですか？何ですか  
倦怠感を生み出す接触のメカニズム？

RA 私はRaです。倦怠感を生み出すメカニズムは、この楽器の心/体/精神の  
複合体がこれらの作業中に安全に保たれる密度と、楽器の肉体の複合体  
がこの空間/時間に存在する完全に異なる密度との間の接続です。

楽器が静止密度の色をより多く引き受けるにつれて、第3密度の経験はより  
重くて面倒に見えます。

これは、使用可能であることが望まれるため、機器によって受け入れられました。  
したがって、私たちが認識していることは何も行われぬ可能性があるこの効果も受  
け入れられます。

81.4 質問者効果はセッション数の関数であり、ピークレベルに達しましたか、そ  
れとも効果が増加し続けますか？

RA 私はRaです。この疲れた効果は継続しますが、あなたがそれを呼ぶよう  
に、毎日の経験とだけ関係している物理的なエネルギーレベルと混同され  
るべきではありません。

この分野では、この機器を支援することがすでに知られているものが引き続き支援されません。ただし、透明度が徐々に増加していることに気付くでしょう。

楽器。

#### 81.5 質問者あなたがその最後の発言の意味を理解していませんでした。

説明していただけますか？

RA私はRaです。時間/空間の性質の疲労は、透明または純粋な振動と、不純、混乱、または不透明な環境との反応であると見なされる場合があります。

#### 81.6 質問者これで私たちの他の2人にこの影響はありますか

グループ？

RA私はRaです。これは非常に正しいです。

#### 81.7 QUESTIONER次に、接触の結果として、途切れることのない疲労効果も経験します。これは正しいです？

RA私はRaです。楽器は、接触の性質上、この効果の矢面に立たされています。

それぞれのサポートグループは、Oneの愛と光を提供することによってこれらの働き、およびこれらの働きを目的としたエネルギー伝達における無条件のサポートにおける無限の創造主は、この効果のおよそ10から15パーセントを経験します。それは累積的であり、その発現の継続的な性質において同一です。

#### 81.8 質問者この長期にわたる継続的な疲労効果の結果は何でしょうか？

RA私はRaです。あなたは無限の答えで一般的な質問をします。返信を試みるために、一般化しすぎます。

あるグループは誘惑され、その結果、困難を引き起こした接触そのものを失う可能性があります。それで話は終わります。

別のグループは、最初は強いかもしれませんが、困難に直面して忠実ではないかもしれません。したがって、物語は終わります。

別のグループは、殉教の道を完全に選択し、すべてのエネルギーがなくなったときに要求される厳しい犠牲からその物理的な身体の複合体が機能しなくなるまで、楽器を使用する可能性があります。

この特定のグループは、この特定のネクサスで、機器の活力を節約しようとしています。奉仕への愛と奉仕の知恵のバランスをとろうとしており、困難に直面しても奉仕に忠実です。誘惑はまだこのグループの話が終わらせていません。

私たちは将来を知らないかもしれませんが、この状況があなたの時空の比較的かなりの期間にわたって続く可能性は高いです。

重要な要素は、楽器と奉仕するグループの意志です。それはあなたの知覚を歪め続けるだろうゆっくりと増加する倦怠感のバランスをとる唯一の原因です。これがなければ、連絡は可能かもしれませんが、最終的には大変な努力のように思われます。

81.9質問者楽器は、なぜ彼女が活力の増加を感じているのか知りたいですか？

RA私はRaです。この答えは楽器に任せます。

81.10QUESTIONER彼女は

食べ物？

RA私はRaです。この楽器は、すべての刺激に対する感度が向上しています。慎重さを使うのは良いことです。

81.11 QUESTIONER前のセッションに戻って、他の人との相互作用を表す、体の触媒または幸運の輪である10番目の原型を取り上げます。これは正しいステートメントですか？

RA私はRaです。これは、各触媒がエネルギーウェブに入る経験の性質と心/体/精神の複合体の振動知覚を扱っているという点で、大まかに正しいステートメントであると見なされるかもしれません。

最も注意深く注目される追加は、ホイールオブフォーチュンの外部刺激がポジティブとネガティブの両方の経験を提供するものであるということです。

81.12質問者11番目の原型であるExperienceofthe Bodyは、心/体/精神の複合体によって処理された触媒を表しており、成長のためのさらなるシードを生成するため、エンチャントレスと呼ばれます。これは正しいです？

RA私はRaです。正解です。

81.13 QUESTIONERすでにシグニファイカーについて説明したので、13番にスキップします。肉体の変容は死と呼ばれ、死とともに

体は追加の学習のために高振動の体に変換されます。これは正しいです？

RA私はRaです。これは正しいことであり、その各瞬間、そして確かに身体の化身の各日周期間は、それを提供する触媒を使用しようとしている人に死と再生を提供するという点でさらに正しいと見なされる可能性があります。

81.14 QUESTIONERそして最後に、進化に必要な教訓を学ぶためにさまざまな体が内部で動作する時間は無限であるため、14番目の体の道は錬金術師と呼ばれます。これは正しいです？

RA私はRaです。体のすべての原型がそうであるように、心の活動の推力の鏡像であるために、体の偉大な道が見られなければならないので、これは完全に正しいとは言えません。

体は心の生き物であり、心と精神の果実の現れの道具です。したがって、あなたは体が錬金術師が金を現すアタノールを提供していると見るかもしれませんが。

81.15 質問者私たちの仕事の中心となる開発経験をよりよく理解する方法は、ベールを落とした後の現在の経験と、それ以前に経験したことを比較することだと思います。おそらく、この1オクターブの経験の始まりまでさかのぼって、現在の状態にどのように移行したかを確認します。これが納得のいくものであれば、私はこのオクターブの経験の最初に戻って、このオクターブで進化した心、体、精神の状態を調査したいと思います。これは満足のいくものですか、許容できますか？

RA私はRaです。質問の方向はあなたの来歴です。

81.16 QUESTIONER Raは、このオクターブについてのみ知識があると述べていますが、Raはこのオクターブについて完全な知識を持っているようです。これがなぜなのか教えていただけますか？

---

1この文脈では、アタノール 「オープン/火;以前は錬金術で使用されていた消化炉で、均一で一定の熱を維持するように構成されています。」

RA私はRaです。まず、このオクターブについての完全な知識がありません。

私たちの教師によって私たちに説明されたものの、神秘的なままである第7の密度の部分があります。第二に、私たちはこのオクターブの利用可能な精製触媒をたくさん経験しました、そして私たちの教師は私たちがすべてと一体になることができるように私たちと最も注意深く協力しました、そしてそれは私たちの最終的に創造の偉大なすべてに戻るでしょう完了。

81.17 QUESTIONERそれから、Raはこのオクターブの最初の始まりから現在の経験を通して知識を持っています。レベル。これは大まかに正しいステートメントですか？

RA私はRaです。はい。

81.18 QUESTIONERなぜRaは、それが何であったかについての知識を持っていないのですか？このオクターブが始まる前に？

RA私はRaです。オクターブと島を比較してみましょう。島の住民は惑星圏に一人ではないかもしれませんが、生き残ることができる外航車両が発明されていない場合、他の島の真の知識は、エンティティが島民の中に来て、「私は他の場所から来ました。」と言います。これは大まかな例えです。

しかし、私たちは、空間/時間と時間/空間の流れの中で、これらの明らかに非同時のイベントを見るので、以前の創造と創造の両方で、この種の証拠を持っています。

81.19 QUESTIONERさて、私たちは現在、約2億個の天の川銀河（補正、2千億個）の星を見つけています。これらの大きな銀河は、私たちが宇宙と呼んでいるものの中に何百万個も広がっています。Raの知る限り、これらの銀河の数は無限だと思いますか？これは正しいです？

RA私はRaです。これは正確に正しく、重要なポイントです。

81.20 QUESTIONER要点は私たちが団結しているということです。あれは正しいですか？

RA私はRaです。あなたは知覚的です。

81.21 QUESTIONERでは、これらの銀河のどの部分がRaに気づいていますか？Raはこれらの他の多くの銀河で意識を経験しましたか？

RA私はRaです。いいえ。

81.22 質問者Raは、これらの他の銀河のいずれかについて、何らかの形で経験、知識、または旅行をしていますか？

RA私はRaです。はい。

81.23 QUESTIONERただ。。。それは重要ではありませんが、これらの銀河のうち、Raを持っている銀河は、おおよそ他にいくつありますか？

RA私はRaです。私たちは、創造物全体への愛の放射に心を開きました。作成物の約90%は、あるレベルでは、送信を認識しており、返信することができます。無限のロゴスはすべて、愛を意識したものです。これは私たちが旅行よりも楽しむタイプの連絡先です。

81.24 QUESTIONER私が話していることを少しだけ理解できるように、さまざまな場所の活動を直接体験したり見たりするという意味でのRaの旅行の限界は何ですか？それはこの銀河内だけでですか？もしそうなら、この銀河のどのくらいですか？それとも他の銀河が含まれていますか？

RA私はRaです。このロゴ内の作成全体を通して自由に移動することは可能ですが、つまり、いわゆる天の川銀河は、私たちが奉仕するように呼ばれた場所に移動しました。これらの場所は、ローカルであり、アルファケンタウリ、太陽系の惑星、太陽、セフェウス、ゼータレチクル座を含みます。

これらのサブロゴに、呼ばれて来ました。

81.25 QUESTIONER各インスタンスで、第3密度の存在からの呼び出しでした。または、この呼び出しは追加または他の密度からのものでしたか？

RA私はRaです。一般に、後者の仮定は正しいです。Sunサブロゴの特定のケースでは、3番目の密度は呼び出しの密度です。

81.26 QUESTIONER Raは、他の主要な銀河の1つに移動していません。これは正しいです？

RA私はRaです。正解です。

81.27 質問者Raは、たとえば、他の主要な銀河や、その銀河の意識や何かについての知識を持っていますか？

RA私はRaです。あなたが他の主要な銀河の知識の可能性について話していると仮定します。他の主要な銀河からの放浪者が、1回の呼び出しの特定のニーズに引き寄せられています。私たちの中には

他の主要な銀河で放浪者になっている社会的記憶複合体。

このように、他の主要な銀河の知識がありました。その人格、または心/体/精神の複合体が結晶化された銀河にとって、宇宙は1つの場所であり、旅行に障害はありません。

しかし、あなたの質問の私たちの解釈は、別の主要な銀河に移動する社会的記憶の複合体に関する質問でした。私たちはこれをしていませんし、考えもしていません。なぜなら、私たちは自分の心に恋をすることができるからです。

81.28 QUESTIONERありがとうございます。この一連の質問では、私は現在の経験だけでなく、その経験がどのように形成され、どのように他のすべての経験とどのように関連しているかの基礎を理解するための基礎を確立しようとしています。私たちが理解しているようにオクターブ。それで、私はこれらの銀河のすべて、数百万を仮定しています。。望遠鏡で気づき始めることができる銀河の数は無限であり、それらはすべて同じオクターブです。これは正しいです？

RA私はRaです。正解です。

81.29 QUESTIONER Raからの放浪者の何人かが他の主要な銀河に行くのではないかと考えていました（つまり、レンズ状の形の200億以上の星のこのシステムを残し、数十億の星の別のクラスターに行き、そこにある惑星の状況）、これらの放浪者のいずれかが、私たちがここに持っている二重の極性、つまり自己への奉仕と他者への奉仕の両方の極性に遭遇するでしょうか？

RA私はRaです。正解です。

81.30 QUESTIONERさて、あなたは先ほど、この銀河の中心に向かって、私は信じています—悪い言葉を使うと、古い部分と呼ぶことができます—サービスから自己への二極化は見られませんが、これは、あなたが言うかもしれない、後の経験でした。これは、Raからの放浪者が経験した他の銀河にも当てはまると仮定して正しいですか？  
これらの銀河の中心には他者への奉仕の極性しか存在せず、実験は銀河の縁に向かってさらに進んだのでしょうか？

RA私はRaです。さまざまなログスとサブログスには、自由意志の効率の発見に到達するためのさまざまな方法がありました。



創造主による創造主の経験。ただし、いずれの場合もこれはパターンです。

81.31 QUESTIONER それでは、サービスから自己への分極が銀河のらせんの中心から遠くに現れたというパターンがあるということですか？

RA 私はRaです。正解です。

81.32 QUESTIONER これから、オクターブの初めにコアがあり、多くの銀河のらせんが形成されると仮定します。これは時代を超越した意味で正しくないことを私は知っていますが、らせんが形成されたので、これで特定のオクターブでは、実験は、自由意志を拡張するベールの実験によって、いくらか大まかに、同時に、多くの、多くの出芽、または構築する銀河系で開始されたに違いありません。私はこの仮定で何らかの形で正しいですか？

RA 私はRaです。あなたは正確に正しいです。

この機器は、この時空では非常に壊れやすく、伝達されたエネルギーの多くを使用しています。この作業について、もう1つ完全なクエリを招待します。

81.33 QUESTIONER 実際、最初の実験が有効になったときに、この知識がオクターブ全体に急速に広まり、オクターブ全体に何らかのコミュニケーションがあったに違いないと仮定する以外は、これについてはあまり詳しくありません。他の新進の銀河の渦巻きによって拾われた、あなたは言うかもしれません。これは正しいですか？

RA 私はRaです。正解です。このコミュニケーションの性質を認識することは、ロゴの性質を認識することです。あなたがクリエーションと呼ぶものの多くは、このオクターブの1つのロゴから分離されたことはなく、OneInfiniteCreator内に存在します。そのような環境でのコミュニケーションは、体の細胞のコミュニケーションです。一人で学んだことは誰にでも知られています。したがって、サブロゴは、以前のサブロゴと呼ばれる可能性のあるものの発見を洗練する立場にあります。

この作業で簡単な質問に答えられるかどうか尋ねてもいいですか？

81.34 QUESTIONER 楽器を作るために私たちにできることがある場合にのみより快適に、または接触を改善しますか？

RA私はRaです。機器とサポートグループのエネルギーレベルを決定することは困難です。このことを私たちは知っています。ただし、可能な限り最も望ましいエネルギー構成で各作業に参加するようにあらゆる試みを行うことをお勧めします。

すべてが順調です、私の友達。あなたは良心的であり、調整はうまくいっています。

私はラです。私はあなたをOneInfiniteCreatorの愛と光の中に置き去りにします。ですから、無限の創造主の力と平和を喜んで進んでください。アドナイ。

## セッション82

---

1982年3月27日

82.0 RA 私はRaです。私はあなた、私の友人たちに、愛とOneInfiniteCreatorの光の中で挨拶します。今通信します。

82.1 質問者まず、条件を教えてください。

楽器？

RA 私はRaです。前述のとおりです。

82.2 質問者 機器の物理的エネルギーを増加させるために、接触を排除する以外に、私たちが行っていないことができることはありますか？

RA 私はRaです。背骨が直立した状態で水を渦巻くと、この実体が背側領域で継続的に経験する痛みと呼ばれるものへの歪みが多少変化する可能性/可能性があります。これは、順番に、ある程度の物理的エネルギーの増加に向けた歪みを助ける可能性があります。

82.3 質問者 ジムは、公表されるべきではない個人的な質問をしています。1彼は、次のように尋ねています。全体として完璧であり、それから私の自己を創造主として受け入れることです。これがバランスをとるための焦点の通常の進行である場合、これが発見されたら、人が働くのではなく創造者としての自己の受容に取り組む方が効率的ではないでしょうか

---

1 ジムは次のように書いています。 Raはその理解をもって質問に答えたので、この質問を元の出版物に掲載しませんでした。しかし、カーラと私は、何年も後にブックVを出版するときに来たときに考えを変えました。この質問と回答の情報が真実の探求者にとって非常に役立つ可能性があることは私には明らかです。ドンとラの両方が、自由意志の侵害やその他の副次的な問題がない限り、彼らの努力の成果を他の人にサービスとして提供することを望んでいることを私は知っています。」

自己を受け入れないことの二次的および三次的結果について周辺の？」

RA私はRaです。効率という用語には、誤解を招く意味があります。パーソナリティの分野で仕事をするという文脈では、自己の中心的な受容をより完全に効率化するために、まず、実体が受容している自己の歪みを知ることが非常に必要です。

次に、各思考と行動のニーズを精査して、反応の歪みの正確な基礎を探る必要があります。このプロセスは、受け入れというより中心的なタスクにつながります。ただし、構造を構築する前に、アーキトレーブを配置する必要があります。

82.4 QUESTIONERありがとうございます。このオクターブの経験が始まる直前に、時間または位置での状態を検討したいと思います。時間が悪い言葉である場合は。このオクターブが始まる直前に、インテリジェントな無限大が1つ以上の前のオクターブを作成し、すでに経験していると思います。これは正しいですか？

RA私はRaです。あなたは正しく仮定します。しかし、このフレーズはより多くの情報を読み、無限の知性は以前のオクターブを経験していました。

82.5 質問者Raは前のオクターブの数を知っていますか。もしそうなら、いくつですか？

RA私はRaです。私たちが知っている限り、私たちは無限の創造物の中にいます。があるカウントなし。

82.6 QUESTIONERそれはあなたが言うかもしれないと私が思ったものです。このオクターブの初めに、私が宇宙の空虚と呼ぶものから、天の川銀河のような無数の銀河系の種が同時に出現し、らせん状に成長したと仮定するのは正しいですか？

RA私はRaです。潜在的な混乱の重複領域があります。まず、基本的な概念はかなりよく述べられているとしましょう。

ここで、混乱に対処します。真の同時性の性質は、実際、すべてが同時であるというものです。しかし、あなたの知覚のモードでは、おそらく、創造物の種まきを、中心またはコアから外側への成長の種まきとしてより適切に見るでしょう。

2番目の混乱は、「ボイド」という用語にあります。名詞「プレナム」に置き換えます。2

82.7 質問者それから、その時のオクターブの始まりを望遠鏡で、たとえばこの位置から観察しているとしたら、たくさんの銀河の中心が現れ、それぞれが私たちの上かららせん状の状態を外側に広がっているのを見るのでしょうか。何十億年も考えますか？しかし、らせんはほぼ同じ速度で外側に広がっているため、これらの銀河はすべて同時に最初の光の斑点として始まり、ほぼ同じ広がり速度で広がっていますか？

これは正しいです？

RA私はRaです。クエリには紛らわしい要素があります。無限の中心があります。このセンターからすべてが広がります。したがって、創造、銀河、星系、惑星系、そして意識への中心があります。いずれの場合も、中心から外側に向かって成長が見られる場合があります。

したがって、クエリは概念的には一般的すぎると見なされる場合があります。

82.8 QUESTIONER私たちの天の川銀河だけを考えると：最初は、最初の銀河だと思います。。。私たちが現在私たちの物理的な装置で見つけることができた最初の出来事でした。。。私たちの太陽の性質の星の出現は最初の出来事

RA私はRaです。銀河系の場合、ロゴスの最初の現れは、外向きに渦巻くエネルギーを生成する中央システムのクラスターであり、次に、ロゴス、またはあなたが星と呼ぶもののためのさらなるエネルギーセンターを生成します。

82.9 QUESTIONERこれらの中心なオリジナルの作品は、私たちが呼ぶもののクラスターですか星、それでは？

RA私はRaです。正解です。しかし、星がロゴスの現れの始まりに近いほど、それは一つのオリジナルの思考に参加します。

82.10 QUESTIONERなぜこれが元の思考に参加するのに、半径方向外側に勾配があるのですか？それが私があなたの発言を理解する方法です。

---

2このコンテキストでは、プレナム 「満たされているスペース[とは対照的に空]。」

RA私はRaです。これがOneInfiniteCreatorの計画です。一つの独創的な思考は、以前のすべての収穫です。この用語を使用する場合、創造主による創造主の経験。

それはそれ自身を知ることを選択するとき、それはそのプレナムにそれ自身を生成し、宇宙または宇宙としてのあなたの知覚に現れる一つの無限の創造主の栄光と力に満ちています。この知識の各世代は、自由意志を通じて、それ自身を知する方法を選択する能力を持っている知識を生み出します。

したがって、段階的に、創造主はそれ自身を知っているかもしれないものになり、創造主の部分は元の言葉や思考の力にあまり純粋に参加しません。これは、OneOriginalThoughtを洗練することを目的としています。創造主は、それ自身が経験するほど適切に創造することはありません。

82.11 質問者 このオクターブの初め、この銀河の経験の初めに起こった意識の最初の分裂の形、状態、または経験は何でしたか？

RA私はRaです。前の資料に触れます。3前のオクターブの収穫は、心、体、精神に現れた愛の創造主でした。自分自身を体験しているこの形の創造主は、おそらく最初の部門であると見なされるかもしれません。

82.12 質問者 私は、この最初のディビジョンがこのオクターブにどのように現れるかに特に興味がありました。それが第1、第2、第3、第4、第5などの密度を介して遷移したかどうかを知りたいと思いましたか？

私は最初の心/体/精神の複合体を取り、最初から現在までのそれらの経験をたどり、この元の成長と比較することによって私たちが現在の状態をよりよく理解できるようにしたいと思います。おそらく、惑星の形成と密度による成長に関して、これがどのようにして起こったのかを正確に教えてください。それが起こった方法である場合は、お願いします。

RA私はRaです。あなたの質問は、この分野でのあなたの基本的な精神的な歪みよりも混乱しているようです。一般的に話しましょう、そしておそらくあなたは見つけるかもしれません

---

<sup>3</sup> もともと78.10で議論されました。

これで情報を引き出すためのより混乱が少なく、より簡単な方法範囲。

ご存知のように、意識に関係する概念を使用せずに、非常に多くの創造物が現れました。創造自体は統一された意識の一形態であり、ロゴは創造の大きな中心です。

時代を超越しているように見えるかもしれないこの期間の進化の過程は、考慮に入れるのが最も価値があります。なぜなら、私たちが選んだロゴスの究極の発展を見つけるのは、創造の構造のこの本質的な統一の背景に反しているからです。創造主の収穫された意識のその部分を使用して、自己の知識のプロセスを前進させます。

各オクターブに固定されたさまざまな密度を使用して、自己意識的なサブロゴが存在できる条件を作成することが効率的であることがわかったため、これは、成長する花が咲くフィールド全体で実行されました。あなたの比喻は、OneInfiniteCreationについて示唆しています。

心、体、精神の最初の存在は複雑ではありませんでした。このオクターブの経験の初めの心/体/精神の経験は特異でした。第三密度の忘却はありませんでした。ベールはありませんでした。第三密度の教訓は、この特定の密度の間に経験される振動率の性質そのものと、第四密度の振動経験への量子ジャンプの性質によって運命づけられています。

82.13 質問者 それでは、この銀河が成長を遂げるにつれて、最初の心/体/精神の経験は、密度を移動したものであると仮定して、私は正しいですか。つまり、私たちが議論したプロセスは、2番目の密度から出てきます。たとえば、銀河の中心近くに形成された非常に初期の惑星の1つである特定の惑星を取り上げてみましょう。私は、惑星が第1密度で固化し、生命が第2密度で現れ、第3密度のすべての心/体/精神の複合体がその惑星の第2密度から進行し、第3密度で進化したと仮定します。これは正しいですか？

RA 私はRaです。これは仮想的に正しいです。

82.14 質問者 これは実際にいくつかの惑星で起こったのですか、それともこの銀河の中心近くの惑星の大部分でこのように起こったのですか？

RA私はRaです。私たちの知識は限られています。私たちは始まりを知っていますが、私たちの前で起こっていることの正確な経験に固執することはできません。あなたは歴史的教えの性質を知っています。私たちの学習/教育のレベルでは、ほとんど歪みがないと予想されるかもしれませんが。しかし、私たちが意識的に参加していなかった特定の出来事について話すとき、私たちは確かに歪みがないとは言えません。あなたの仮定が正しいことは私たちの理解です。したがって、私たちはそのように仮定します。

82.15 質問者具体的には、現在のプロセスをよりよく理解できるように、ベールの前の第3密度での経験のプロセスの最初の理解を把握しようとしています。さて、私が理解しているように、心/体/精神の複合体5は、私たちがこの密度で物理的な化身と呼ぶプロセスを経ましたが、忘れることはありませんでした。忘却がなかったときの肉体的化身の利益または目的は何でしたか？

RA私はRaです。第三の密度での受肉の目的は、愛の道を学ぶことです。

82.16 質問者私はそれを正確に述べていなかったと思います。私が言いたいのは、忘却がなかったので、心/体/精神の複合体が意識を持っていたので、私たちが物理的な化身と呼ぶもので、彼らは物理的な化身では知らないのと同じことを知っていたということです。忘却のプロセスの前に、第3密度の物理学で、これを教えた教えのメカニズム、愛の方法は何でしたか？

RA私はRaです。私たちが役立つ可能性のある分野を認識しているため、この質問に斜めに答える許可をお願いします。

82.17 QUESTIONER 確かに。

RA私はRaです。あなたの質問は、心/体/精神の複合体ではなく、心/体/精神がそれらを試みている場合、第3密度での経験のメカニズムが異なる可能性/確率を追求しているようです。3番目の密度の性質は一定です。その方法は今も今も同じように学ぶべきです。

---

4この文脈では、真 断頭として 「積極的に肯定または宣言する、または剣に。」

5質問者は「心/体/精神の複合体」を示していますが、「心/体/精神」を指しています。



したがって、これらのレッスンに直面しているエンティティがどのような形式であっても、レッスンとメカニズムは同じです。創造主はそれ自身から学びます。各エンティティには、学習の明白でない部分があり、最も重要なのは、他のエンティティに関係する学習です。

82.18 質問者 それから、忘却プロセスの前には、他者への奉仕の二極化以外の概念はありませんでした。この状態で、第三密度のどのような社会や経験が生まれ、進化したのでしょうか。

RA 私はRaです。このような状況は、チーターに対するカメの相対速度でレッスンが行われる、最も淡い体験的なつながりの状況を生み出したというのが私たちの認識です。

82.19 質問者 そのような社会は複雑な性質の技術で進化したのでしょうか、それとも非常に単純でしたか？ 私たちが知的活動と呼ぶものの関数となる進化の一般的な考えを教えてください。

RA 私はRaです。どんな状況でも社会には無限の多様性があります。常に潜在的なインスピレーションの状態であると思われる場所に住むと、望ましい結果を簡単に生み出すことができるために成長した、高度に技術的に進歩した社会がたくさんありました。

あなたの言葉で言えば、最も洗練されたものでさえ、その実体の複雑でない性質を考えると、社会構造に欠けていたものは、あなたが意志と呼ぶかもしれないものでした。

82.20 QUESTIONER 高度に技術的な社会は、私たちが宇宙と呼んでいるものを介して、他の惑星や他の惑星系への移動を進化させましたか？ それらのいくつかはこれをしましたか？

RA 私はRaです。正解です。

82.21 QUESTIONER それから、私たちの観点からは、素晴らしい進化の経験がありましたが、進化するロゴによって、より大きな経験を生み出すための実験が適切であるとある時点で見なされました。これは正しいですか？

RA 私はRaです。これは正しく、コメントの恩恵を受ける可能性があります。Logosは、あなたが卒業と呼んでいるものの3番目の密度の要件の性質を認識しています。これまでのすべて、この用語を使用する場合は、

実験は多くの経験をもたらしましたが、重要な要素と考えられていたもの、つまり分極化を欠いていました。

経験が実体を分極化するのに十分な傾向はほとんどありませんでした。エンティティは、習慣的に、第3密度のサイクルを何度も繰り返しました。分極の可能性をもっと利用できるようにすることが望まれた。

- 82.22 QUESTIONER それでは、この特定の時点での唯一の可能性は、私が見ているように、他者への奉仕の二極化であったため、すべての人がこの他者への奉仕の必要性を認識していても、彼らはできなかったとあなたが言ったことから推測しなければなりません。それを達成します。当時の心/体/精神の複合体の心の構成はどのようなものでしたか？6彼らは二極化の必要性を認識していたか、それを認識していませんでしたか？もしそうなら、これが可能な唯一の極性だったので、なぜ彼らは卒業に必要な範囲で他の人に奉仕するのにそれほど苦労したのですか？

RA 私はRaです。もしそうなら、あなたがこのゆがみと呼んでいるように、神聖に幸せな人々が彼らの状態を変える、あるいはより良くする衝動をほとんど持たない傾向を考えてみてください。これは、複雑ではない心/体/精神の結果です。

他人への愛と他人への奉仕の可能性はありますが、自己の中に創造主の圧倒的な意識があります。創造主とのつながりはへその緒のつながりです。セキュリティはトータルです。したがって、愛はそれほど重要ではありません。ひどく恐ろしい痛みはありません。したがって、愛のために奉仕したり、恐れから利益を得たりするための努力はなされていません。

- 82.23 質問者 あなたは、極度の富と安全に生まれた人々の現在の幻想にたとえることができるようです。これは正しい？

RA 私はRaです。直喩の厳密な範囲内で、あなたは知覚的です。

- 82.24 QUESTIONER 私たちは現在、癒しと受肉のレビューと呼ばれる肉体的な受肉の間の活動を行っています。物理的な化身の間のバールの前に、この性質の何かが起こっていましたか？

---

6質問者は「心/体/精神の複合体」を示していますが、「心/体/精神」を指しています。

RA私はRaです。このプロセスの根底にある構造は常に整っていましたが、害がなかった場合は治癒する必要はありません。

これもまた、理解する必要がなければ、理解が永遠に取り残されることを認識していたロゴスにとって懸念事項であったように見えるかもしれません。この誤称の使用についてはご容赦ください。しかし、あなたの言語には、この一般的な概念に対する音の振動複合体が不足しています。

82.25 QUESTIONER ベールの前の化身の状態と化身の間の時間は、第三密度の黄色い光線の体の現れ以外の違いが何であったかを理解していないという点で、あまりよく理解していません。私たちが死と呼ぶものに精神的な違いはありましたか？何かありましたか？意識が途切れないのであれば、私たちが受肉のレビューと呼ぶものの必要性はわかりません。その点を明確にしていただけませんか。

RA私はRaです。経験的な用語を使用するために、作成者のどの部分もコースを監査しません。それぞれの化身は、それ自体を知っている創造主のコースとなることを目的としています。

レビュー、または比喻を続けるために、各テストは、創造主がそれ自体を知っているプロセスの不可欠な部分です。それぞれの化身はそのようなテストで終わります。これは、創造主の一部が黄色の光線、物理的な第3の密度での経験を吸収し、得られたバイアスを評価し、自動的に提供される援助によって、または自己によって、の条件を選択できるようにするためです。

次の化身。

82.26 質問者 ベールの前、化身のレビュー中に、当時の実体は、彼らがやろうとしていたことが卒業のために十分に分極化されていることに気づいていましたか？

RA私はRaです。正解です。

82.27 QUESTIONER それでは、ベールがなかったとしても、黄色線の第3密度の化身状態に入ると、この意識はどういうわけか低下したと思います。これは正しいです？

---

7この文脈では、初歩 inchoate 「始まったばかりで完全に形成されていない、または的的です。」

RA私はRaです。これは明らかに間違っています。

82.28 質問者OK。これが中心的な重要なポイントです。それでは、なぜそうだったのでしょうか。あなたはこれに答えましたが、分極化が明白なことであるならば、分極化するためにより多くの努力が払われたであろうと私には思えます。私ができるかどうかわかりませんが、ペールの前には、第3密度の黄色い光線の体に転生するか、転生の間にあるかにかかわらず、すべてのエンティティによる第3密度で他の人へのサービスに向けた偏光の必要性が認識されていました。

それで、私たちが以前に話した状態、つまり富の状態は、それが転生の間であろうと転生の間であろうと、経験の全範囲を通して存在していたと思います。卒業に必要なこの二極化を生み出したいという願望を実現したり、表明したりすることはできませんでした。これは正しいです？

RA私はRaです。あなたは状況を把握し始めます。学校教育の比喻を続けましょうが、学者は学校教育プロセスの若い年の実体であると考えてください。学業が達成されたかどうかに関係なく、実体は餌を与えられ、服を着せられ、保護されます。したがって、エンティティは宿題をするのではなく、遊び時間、食事時間、休暇を楽しんでいます。ほとんどのエンティティが優れていることを試みるのは、優れていることを望む理由があるまでではありません。

82.29 質問者あなたはずっと前のセッション8で、収穫可能な第4密度が正になるには、50%以上のサービスを自己に分極する必要があると述べました。9この状態はペールの前の時点で同じでしたか？  
同じパーセンテージの分極？

RA私はRaです。これは、この作業の最後の完全なクエリになります。

私たちがベールプロセスと呼んでいるものの前に、自己への奉仕の概念が揺らいでいなかったため、質問は簡単に答えられません。4番目の密度への卒業の必要性は使用する能力です、歓迎します、

---

817.31に記載されています。

9このステートメントの言い回しが間違っています。適切に、エンティティは、収穫可能な第4密度ポジティブになるために、分極する必要がある50%以上のサービス  
その他  
す（または自己の質問の意図を理解以上）た。は間違いを訂正せずにドン

そして、OneInfiniteCreatorの白色光の特定の強度をお楽しみください。あなた自身の言葉で言えば、あなたの時空のつながりにおいて、この能力はあなたが以前に述べたサービスのパーセンテージによって測定されるかもしれません。

ベール処理の前に、測定は、それぞれが特定の品質の光を染み込ませた段階のセットを歩いているエンティティの測定になります。エンティティが停止した段階は、第3密度の光または第4密度の光のいずれかです。2つの段階の間に敷居があります。そのしきい値を超えることは困難です。各密度のエッジには抵抗があります。

信仰の学部は、第三の密度の境界を越えて探求する実体を持つために、理解され、養われ、そして発達する必要があります。宿題をしない実体は、たとえとても愛想が良いとしても、交差してはなりません。ベ어링プロセスが第3密度の経験的連続体に導入される前に、ロゴスが直面したのはこの状況でした。

この作業で簡単な質問がありますか？

82.30 質問者連絡先を改善するために私たちにできることはありますか  
楽器をより快適にしますか？

RA私はRaです。すべてのパラメータが満たされています。愛と感謝祭で団結し続けてください。付帯設備に関しては誠実に感謝いたします。

私はラです。私はあなたを愛とOneInfiniteGloriousCreatorの光の中に置き去りにします。ですから、一つの創造主の力と平和を喜んで喜んで進んでください。アドナイ。

## セッション83

---

1982年4月5日

83.0 RA 私は Ra です。私は愛と OneInfiniteCreator の光の中であなたに挨拶します。私は今通信します。

83.1 質問者 まず、条件を教えてください。  
楽器？

RA 私は Ra です。前述のとおりです。

83.2 質問者 楽器の重量が増える理由を教えてください。  
セッション後にそれを失う代わりに今？

RA 私は Ra です。セッションまたは Ra での作業により、機器が物理的な身体複合体の重量を増していると想定するのは誤りです。

機器には、この接触が発生するために、観察可能な範囲で使用する必要のある物理的な材料がなくなりました。これは、物理的エネルギー複合体レベルが不足しているため、機器が必要となる生命エネルギーを使用してはならないというグループの決定によるものです。したがって、これらの接点のエネルギーはエネルギー伝達の産物であるため、機器はこの物理的な価格を支払う必要がなくなります。したがって、機器は重量を失っていません。

ただし、体重増加は、発生時に2つの要因の結果です。1つは、配置されているすべてのものに対するこの物理的な車両の感度の向上です。その前に、あなたがアレルギーと呼ぶ方法でそれが歪んでいるものを含みません。第二の要因は、これらの困難を活性化することです。

この非常に歪んだ物理的複合体の過負荷が健康/病気の最も熱心な肯定さえも無効にし、楽器を回すので、この接触とこの実体の化身の見通しが過食に向かって歪んでいないことは幸運です。病気/健康のゆがみ、または極端な場合には、肉体的な死に向けて。

83.3 質問者 ありがとうございます。ここではかなり長く複雑な質問をしますが、バールの前とバールの後に大きな違いがあった場合は、この質問の各部分に答えてもらい、アイデアを得ることができるようにします。私たちが今経験していることを、より良い分極化のためにどのように使用するかについて。

睡眠、夢、肉体的苦痛、精神的苦痛、性別、病気、触媒プログラミング、ランダムな触媒、関係、またはコミュニケーションより高い自己と、または心/体/精神の全体性、またはベールの後のそれらの違いに関して重要であるベールの前の他の心、体、または精神の機能とは？

RA私はRaです。まず、ベールの前後の両方で同じ条件が時間/空間に存在したことを確認しましょう。つまり、ベールリングプロセスは時空現象です。

第二に、経験の性格はベールのプロセスによって劇的に変化しました。夢を見たり、より高い自己との接触など、いくつかのケースでは、ベールが夢の価値の主な原因であり、より高い自己が立ち向かわなければならない単一のドアでもあるという事実のために、経験は量的に異なりましたエントリー待ち。

ベールを張る前の夢は、いわゆる無意識を使って触媒をさらに活用することを目的としたものではなく、内面内の教育/学習者、および高密度の外部起源のものから学習/教育するために使用されていました。

あなたが話したそれぞれの主題を扱うとき、あなたはベールのプロセスの間に、経験の量的な変化ではなく質的な変化を観察するかもしれません。

例として、エネルギー伝達の性的活動を選択しましょう。他の主題を詳細に扱いたい場合は、すぐに問い合わせてください。

ベール内に住んでいない人の性的活動の例では、各活動は転送でした。いくつかの力の移転がありました。

ベールがないため、ほとんどの場合、転送の強度がかなり弱くなっていました。

第三の密度では、実体は愛の道を学ぼうとしています。すべてが1つであることがわかると、規律のない人格が1人の配偶者を選択し、それによって奉仕プログラムを開始することがはるかに困難になります。これらの経験に応じて、大きな喜びや大きな悲しみを伴わずに、性的エネルギーがよりランダムに放散される可能性がはるかに高くなります。

したがって、グリーン光線のエネルギー伝達は、ほとんど例外なく、ベールを張る前の性的エネルギー伝達の場合であり、弱くなり、有意な結晶化はありません。ベールをかけた後の性的エネルギーの移動と遮断については、以前に議論されています。

より複雑な研究であるように見えるかもしれませんが、グリーン光線エネルギーセンターを求めの人々を結晶化するのにはるかに効率的です。

83.4 QUESTIONER それでは、私たちはセックスをテーマにしているので、病気のベール、この特定の場合は性病の前後の関係を考えてみましょう。このタイプの病気はベールの前に存在していましたか？

RA 私はRaです。この素晴らしい実験の前後に、このタイプと他のタイプの両方で、病気と呼ばれるものがありました。しかし、性病は大部分が性的エネルギー遮断に関連する歪んだ性質の思考形態の機能であるため、性病はほぼ完全にベール後の心/体/精神複合体の相互作用の産物です。

83.5 質問者 あなたはそれがベールの前に小さな方法で存在したと述べました。ベールをかける前の開発の源は何でしたか？

RA 私はRaです。病気の歪みの性質が一般的に心臓にあるのと同じくらい、原因はランダムでした。体の複合体の各部分は常に成長の状態にあります。これの逆転は病気と見なされ、適切な時空のつながりで化身を終わらせる良性の機能を持っています。これは、あなたが性感染症と呼ぶものを含む、病気の性質でした。

83.6 QUESTIONER 私はこの声明を出します、そしてあなたは私を訂正することができます。特にベールの前での病気の作用の性質を見ると、ロゴスは個々の心/体/精神が引き続き頭に浮かび、体が3番目になるプログラムを決定したように思われます-この心の密度の類似物であり、成長の欠かまたは何らかの理由で心が成長パターンに沿って継続することができない場合を除いて、成長は継続的です。

この成長が減速または停止した場合、私たちが病気と呼ぶものは、最終的にこの身体的経験を終わらせるような方法で行動します。

---

1 26.38.31.2-5、および32.2-7で以前に説明しました。



化身の間でプロセス全体のレビューが行われた後、成長プロセスを継続するために新しい物理的経験を開始できること。それについての私の考えを片付けていただけませんか。

RA私はRaです。あなたの考えはこの主題に関して十分に明確です。

- 83.7 質問者私が理解していないことの1つは、ボールがなかった場合、実体はすでに何が起きているのかを認識しているはずなので、受肉後の受肉のレビューがプロセスに役立つ理由です。おそらく、これは空間/時間と時間/空間の性質と関係があります。それを片付けてくれませんか。

RA私はRaです。確かに、時間/空間の性質は、生涯が本または記録として全体として見られ、ページが研究され、波打たれ、そして再読されるようなものです。ただし、レビューの価値は、研究ではなくテストの価値です。テストでは、テストが真である場合、すべての研究の蒸留が明らかにされます。

研究の過程（あなたは化身と呼ぶかもしれませんが）の間、起きている過程の実体の認識に関係なく、材料は拡散され、そしてほとんど必然的に細部に過度の注意が向けられます。

化身状態の停止時のテストは、多くの詳細の正しい記憶を伴うテストではありません。このテストは、むしろ、私たちが言ったように、しばしば助けを借りて、自分自身で自己を観察することです。この観察では、すべての詳細な研究の合計が見られます。それは、心/体/精神の意識にバイアスをかける態度、または態度の複合体です。

- 83.8 QUESTIONER 飛行機を飛ばし、シミュレーターでテストしているというアナロジーを考えましたが、地面に固定されていることがわかっているので、これはあまりテストではありません。けがをしないでください。

ただ、実際に飛行機で飛んでアプローチや着陸などをしていると、同じでもそうです。

。。（私は、ボールの前に何が起っていたかに関して、不十分なアナロジーを推測します）。

どちらの場合もすべての条件を知っていますが、地面にボルトで固定されていることを知っているのも、シミュレーターの作業にはあまり興味がありません。私はこれを、いわば創造物、またはその一部にボルトで固定されていることを知っているボールの前の実体として見ています。これは合理的な例えですか？

RA私はRaです。これは非常に合理的ですが、化身のレビューの機能には関係しませんが、ベールの前後の経験的な違いに関係します。

83.9 質問者今、ベールの前に、実体は彼が病気を経験していることに気づくでしょう。例として、あなたがケースを知っているなら、あなたがベールの前に実体が経験するかもしれない病気と、彼がこれにどのように反応してそれについて考えるか、そしてそれが彼にどのような影響を与えるかを教えてください。完全な意味？例を挙げていただけませんか。

RA私はRaです。宇宙は無数の実体の配列で構成されているので、刺激に対する反応も無限にあります。あなたがあなたの人々を観察するならば、あなたは病気に対する同じ歪みに対する非常に異なった反応を発見するでしょう。その結果、必要とされる過度の一般化が大きすぎるため、真のステートメントを作成することを期待してあなたの質問に答えることはできません。

83.10 質問者社会の統一性や同様の機能はありましたか？  
ベールの前の社会組織？

RA私はRaです。3番目の密度は、その繊維によって、社会的な密度です。自己を意識し、他者を意識し、エネルギーの共同混合の利点を示す情報を処理するのに十分な知性を備えた実体があるところならどこでも社会があります。ベールを張る前と後の社会の構造はさまざまでした。

しかし、ベールを張る前の社会は、いずれにせよ、他の人の利益のために一部の人を意図的に奴隷化することに依存していませんでした。しかし、政府や社会の構造と呼ばれるものでさまざまな実験を行うために必要な量の不調和がありました。

83.11 質問者私たちの現在の幻想では、これまでのところベール前の経験から離れているため、使用されている奴隷化の技術を見失っていることは間違いありません。他人への奉仕志向の多くの人は、奴隷化の技術を使用していると確信しています。たとえ、奴隷化の技術であることに気づいていなくても、

非常に長い期間にわたって進化し、私たちは幻想に深く関わっています。これは正しくありませんか？

RA私はRaです。これは正しくありません。

83.12 質問者 それでは、他者への奉仕を志向する人々が、私たちの社会構造の進化の結果として成長した奴隷化の技術を何らかの形で使用している場合はないとあなたは言いますか？これはどういう意味ですか？

RA私はRaです。あなたの質問がベールの前の状態に関係していることは私たちの理解でした。あなたがこの状態と呼ぶように、その期間には無意識の奴隷制はありませんでした。現在の時空では、善意のある意図的でない奴隷制の状態は非常に多く、それらを列挙する私たちの能力を乞うものです。

83.13 質問者 それでは、現時点で他者への奉仕を志向する実体にとって、これらのあまり期待されていない形態の奴隷制の性質についての瞑想は、二極化において生産的かもしれないと私は思います。私は正しいですか？

RA私はRaです。あなたはかなり正しいです。

83.14 質問者 私たちが法制度と呼んでいるものの中で非常に高い割合の法律と制限は、私が今話した奴隷化の性質のものであると私は言います。これに同意しますか？

RA私はRaです。結果が投獄に向けた同等のゆがみを含むことは、保護することである法の意図との必要なバランスです。したがって、あなたの仮定は正しいと言えます。

これは、緑と青のエネルギーで平和な人々を混沌の絆から解放しようとした人々を軽蔑することではなく、一人一人の独自性を認識しない応答の成文化の避けられない結果を指摘するだけですあなたの経験の中での状況。

83.15 QUESTIONER ベールは、私が半透性と呼ぶものになるはずですか？

RA私はRaです。ベールは確かにそうです。

83.16 QUESTIONER ベールを貫通するために計画された技術と方法は何ですか？また、計画されたもの以外に発生したものはありますか？

RA私はRaです。最初の素晴らしい実験で計画されたものではありませんでした。すべての実験と同様に、これは仮説の裸に基づいていました。結果は不明でした。

経験的かつ経験的に、心/体/精神の複合体の想像力が提供できる限り多くの方法でベールを貫通することが発見されました。未知のものを知りたいという心/体/精神の複合体の欲求は、このベールを突き破ることができる深遠な教育/学習者とのコミュニケーションにつながるすべてのバランスメカニズムの探求者への夢と漸進的な開放を彼らに引き付けました。

自己のさまざまな顕在化していない活動は、ある程度、ベールの浸透に生産的であることがわかりました。一般に、ベールを突き刺すための最も鮮やかで贅沢な機会は、分極化されたエンティティの相互作用の結果であると言えます。

#### 83.17 QUESTIONERの相互作用の意味を詳しく教えてください

ベールを突き刺す際に分極化された実体？

RA私はRaです。注意点を2つ記載します。

1つ目は、他者へのサービスパス、または場合によっては自己へのサービスパスに着手した2つの分極化エンティティの関係における分極化の極端な可能性です。

第二に、私たちがダブリング効果と呼ぶことを学んだその効果に注意するでしょう。一緒に求める同じような心の人は、はるかに確実に見つけるでしょう。

#### 83.18 質問者具体的には、最初のケースのどのプロセスで、2つの分極したエンティティが正または負に分極であるかどうかにかかわらず、ベールに侵入しようとしています。具体的には、どのような手法でベールに侵入しますか。

RA私はRaです。ベールの浸透は、緑の光線の活動の妊娠にそのルーツを持ち始めているように見えるかもしれませんが、それは、返還を要求しないすべての思いやりのある愛です。この道をたどると、熟練者が生まれるまで、より高いエネルギーセンターが活性化され、結晶化されます。熟練者の中には、多かれ少なかれベールを解体する可能性があり、すべてが再び1つと見なされる可能性があります。あなたがそれをそれと呼ぶならば、他の自己はベールのピアスへのこの特定の道の主要な触媒です。

83.19 質問者最初のベールプロセスのメカニズムは何でしたか？あなたがそれに答えることができるかどうかはわかりません。しかし、あなたはそれに答えようとしていますか？

RA私はRaです。心の意識的な部分と無意識的な部分の間のベールのメカニズムは、心が複雑であるという宣言でした。これにより、体と精神が複雑になりました。

83.20 質問者私たちが今持っている身体の複雑な活動の例と、それがベールの前にどのように複雑でなかったかを教えてください。

RA私はRaです。偉大な実験の前は、心/体/精神は、静脈内の血液の圧力、心臓と呼ばれる器官の鼓動、痛みとして知られている感覚の強さ、そして現在理解されているすべての機能を制御することができました非自発的または無意識であること。

83.21 QUESTIONERベール処理が最初に行われたとき、ロゴには、無意識になる機能と意識的に制御されたままになる機能のリストがあったに違いないようです。これが起こった場合、これらの分裂には正当な理由があったと思います。私はこれについて何か正しいですか？

RA私はRaです。いいえ。

83.22 質問者訂正していただけますか。

RA私はRaです。体の複合体のさまざまな機能、または歪みが覆い隠され、他のものは覆い隠されないという多くの実験がありました。

これらの実験の多くは、実行不可能な体の複合体、またはわずかに実行可能なものをもたらしました。たとえば、神経受容体が無意識のうちに痛みへの歪みを消し去るのは、生存志向のメカニズムではありません。

83.23 QUESTIONERベールの前で、心は痛みを消し去ることができました。その時の痛みの機能は、痛みの原因がなくなるように体に別の構成をとるように信号を送ることだったと思いますが、そうすれば痛みを精神的に取り除くことができます。それは正しいですか、そしてベールの前に痛みのための別の機能がありましたか？

RA私はRaです。あなたの仮定は正しいです。当時の痛みの機能は、煙の臭いがしない人への火災警報器の警告でした。

83.24 QUESTIONER それでは、当時の実体が不注意で手を焼いたとしましょう。それはすぐに燃えている物体から手を離し、それから痛みを感じないようにするために、治癒が起こるまで精神的に痛みを切り落としました。これは正しいです？

RA 私はRaです。正解です。

83.25 質問者 私たちは、現在の幻想の中で、これを、私たちの進化を加速させる特定の量の触媒の排除と見なします。これは正しいです？

RA 私はRaです。痛みに対する態度は、心/体/精神の複合体から心/体/精神の複合体までさまざまです。痛みとして知られている歪みに対する態度の言語化は、進化の過程に関して有用な歪みの生産的なものの1つです。

83.26 質問者 私が指摘しようとしていたのは、痛みを簡単に制御できないような方法で無意識から意識を覆い隠すロゴスの計画は、以前は使用できなかった触媒のシステムを作成したであろうということでした。これは一般的に正しいですか？

RA 私はRaです。はい。

83.27 質問者 さて、場合によっては、この触媒の使用は、一部の事業体にとってほとんど暴走状態にあるように思われます。触媒作用に関する限り、彼らがうまく利用できるよりもはるかに多くの痛みを経験していること。その特定の主題に関して、幻想における私たちの現状についてコメントしていただけますか？

RA 私はRaです。これは、完全な長さのこの作業の最後のクエリになります。

場合によっては、額前の選択または転生中の絶え間ない再プログラミングのいずれかによって、触媒の確実なプログラムを開発したエンティティが表示されることがあります。3このようなエンティティは、触媒の使用を非常に望んでおり、次のことを決定しました。自分の注意を引くためには、大きなボードと呼んでもよいものを額に適用する必要があるという、それ自体の満足感です。

これらの場合、それは確かに痛みの触媒の大きな無駄に見えるかもしれませんが、そして、そんなに多くの痛みの悲劇を感じることへのゆがみは

---

3この文脈では、 esurient 「空腹」または「貪欲」と定義できます。

他人が経験した。しかし、他の自己が自分自身を提供するのに苦労したことを把握していることを期待するのは良いことです。つまり、進化の目的で使用したい触媒です。

現時点で簡単な質問がありますか？

83.28 質問者あなたがこのセッションを「私は今コミュニケーションしている」で始めたことに気づきました。通常は「今すぐ通信します」を使用します。それに関して何か意味や違いはありますか？そして、楽器をより快適にしたり、接触を改善したりするために私たちにできることはありますか？

RA 私はRaです。私たちはRaです。社会的記憶の複合体を扱う際に、言語構造の文法的な難しさを目にするかもしれません。Raに関しては、あなたの言語で一人称単数形と複数形の区別はありません。

私たちはあなたの自由意志を侵害しないために以下を提供しますが、この機器はそのメンテナンスに関する情報を具体的に要求しており、サポートグループはこの問い合わせでそうします。楽器には潜在的な歪みの2つの領域があることを示唆するかもしれません。どちらも、楽器が望ましいと思われるものを摂取することによって、身体的な意味で助けられる可能性があります。

液体の美德を示唆するかもしれませんが、私たちは食事療法の厳格で迅速な決定を示唆していません。楽器は、その身体の複雑さを助けるものを感知する能力が高まっています。それは断言によって、そしてまた休息の密度の食物である光によって助けられています。

いつものように、サポートグループに機器を監視するように依頼することがあります。そうすれば、より複雑なタンパク質が必要な場合に、歪みが最も少ないものが、実際に現時点で潜在的に可能である身体複合体に提供される可能性があります。歪みが大幅に増加します。

私はラです。他の人に奉仕したいという願望の表明を実現するための誠実さを継続してくださったことを、私の友人たちに感謝します。あなたは良心的です。付帯設備は非常によく調整されています。

私はラです。私はあなた、私の友人たちを、愛とOneInfiniteCreatorの光の中で残します。ですから、力とワン・インフィニット・クリエーターの平和の中で陽気に喜びましょう。アドナイ。

## セッション84

---

1982年4月14日

84.0 RA 私はRaです。私はあなた、私の友人たちに、愛とOneInfiniteCreatorの光の中で挨拶します。今通信します。

84.1 質問者 まず、条件を教えてください。  
楽器？

RA 私はRaです。機器の物理的な複雑なエネルギーレベルはかなりの不足です。重要なエネルギーは順調です。

84.2 質問者 前回のセッションで、「歪みの少ない複合タンパク質」について言及しました。また、機器のボディ複合体は歪みを大幅に増加させることができました。あなたが話したタンパク質を定義しますか？そして、私たちは知りたいのです：健康または不健康に向かって、どちらの方向に歪みが増加しましたか？

RA 私はRaです。複雑なタンパク質についての注意書きでは、この生きていない物理的な物質の人々への受容性を維持するために、屠殺され、防腐剤が追加された動物性タンパク質の歪みに言及していました。大まかにアレルギーと呼ばれる可能性のあるこの特定のエンティティの歪みの増加を回避するために、新鮮で可能な限り最高の品質のアイテムを見つけることを試みるのは良いことです。

私たちは、この時空で起こりうる病気への歪みについて話していました。

84.3 質問者 あなたは特にどのような病気について話していましたか、そしてその原因は何でしょうか？

RA 私はRaです。この歪みと呼ばれる1つの病気は、関節炎とエリテマトーデスの病気です。この歪みの複合体の原因は、基本的に、前兆です。このグループの自由意志を維持したいという私たちの願望のために、私たちはこの時空で他の歪みの可能性を決定することを差し控えます。断言はまだこの困難を解決するのを引き起こすかもしれません。

したがって、私たちは、アレルギーについての指示を含む食事療法での一般的なケアを単に奨励しました。これは、心と体の複合体の非常に複雑な歪みと呼ばれるためです。



84.4 質問者楽器は次の質問をしました。「Raは楽器が殉教の道を進んでいることを暗示していますが、すべての死者は私たち全員が何かに殉教しているわけではありませんか？殉教はいつ知恵に参加しますか？」

RA私はRaです。これは思慮深い質問です。エホシユアとして知られているものを模範として使用しましょう。この実体は殉教の計画を具体化した。この計画には知恵はありませんが、理解と思いやりが完全に拡張されました。

エホシユアとして知られている人は、その教えの間、いつでもその意志に従うことを選択したならば、その進路を完全には理解していなかっただろう。何度か、あなたがこの措置と呼ぶように、この実体は殉教者の場所、その殉教者にとってはエルサレムに向かって移動する可能性があります。しかし、瞑想の中で、この実体は何度も何度も「まだ時間ではありません」と述べました。

実体はまた、時が来たときに別の道を歩いた可能性があります。その場合、その化身は延長されたであろうが、それが転生した道は幾分混乱した。このように、瞑想の実体を感じ、そしてそれが成就する時が来たことを知ったときに、この実体が実際に可能であった最大の理解を観察することができます。それはその化身です。

それは確かに、すべての心/体/精神の複合体が第三の密度の幻想で死ぬようにするためです。つまり、各黄色線の物理的に複雑なボディは実行可能でなくなる必要があります。この理由だけで、それぞれを呼び出すのは誤称です  
殉教者の心/体/精神の複合体。この用語は、他の人に提供する可能性のあるサービスのために命を落とす人々のために予約されています。

私たちは意志の機能について瞑想を奨励するかもしれません。

84.5 QUESTIONER楽器の足について、またはどのようにして楽器の形が悪くなったのかについて、何か提案はありますか？そして、靴を交互にすることは役に立ちますか？

RA私はRaです。上記の歪み、すなわち若年性関節リウマチとエリテマトーデスの複合体は、身体の複合体のさまざまな部分を歪ませて、器具のペダル付属肢が歪むように作用します。

運動を再開する際には注意を払うことをお勧めしますが、決意も同様です。履物の交換は効果的であることが証明されなければならない。 The

あなたがアングレットと呼ぶ足の着は、現在使用されているものよりも柔らかくて細かい素材である必要があり、可能であれば、それが置かれている付属肢の輪郭にもっと一致する必要があります。

これにより、これらの付属肢のクッション性をより効率的に高めることができます。

さらに、一般的な歪みに役立つ同じ水への浸漬が、一般に、この特定の歪みにも役立つことを示唆する場合があります。ただし、右足の付属肢の中足骨領域で受けた怪我は、右足のアーチに氷を慎重に短時間塗布した後、常に水に浸すことによって、空間/時間のある期間さらに治療する必要があります。暖かい水の中。

84.6 質問者ありがとうございます。楽器は、最初の本の間に与えられた制限された、公開できない癒しの情報がブックIV1に含まれるかどうかを尋ねます。

RA私はRaです。この資料の出版は、やがて適切であると言えます。介在物があります。

84.7 質問者ありがとうございます。ここでFirstDistortionの問題が発生していること、またここで一時的な資料が少し難しいこともあると確信していますが、特に最初のものは永続的な価値がありません。

アンドリヤ・プハリッチは、特に今年の夏、今後の身体的変化について質問します。それについて彼に伝えることができることはありますか？

RA私はRaです。私たちは、この実体のパズルの出所の善意を確認し、それぞれが希望によってその日の詳細を収集するか、または希望によって、知らないことへの鍵を探すために行うことができる壮大な選択であることを示唆するかもしれません。

---

1カセット録音の元の写しは、4冊で出版されました（Books I〜IVのタイトルの下にある省略された本の断片を含む5冊でした）。新しいトランスクリプトの法則は、冊子の本とCardの結果解説が数年後の1998年稿出版においては、第1巻の「リリスニングレポート」を参照してください。

The Ra コンタクト、公開されました。

84.8 QUESTIONER 興味があります。。彼が船に乗せられたと報告したという事実に興味を持たざるを得ない。それについて教えていただけますか？2

RA 私はRaです。接触の性質は、影響を受けた心の木の幹の深い部分が接触を受け入れることができるようにするために、意識的な心に上昇する可能性のあるいくつかの象徴が、説明の枠組みとして必要であるようなものです。接触の果実。

そのような場合、実体自身の期待は、その実体に最も受け入れられる物語を形作ります。そして、夢の状態、またはビジョンが生み出される可能性のあるトランス状態では、このように見える記憶は、いわゆる潜在意識のより高いレベルと意識のより低いレベルに供給されます。この時点から、ストーリーは記憶として浮かび上がり、バランスや正気を失うことなく楽器を機能させることができます。

84.9 QUESTIONER ありがとうございます。前のセッションに戻ると、それぞれの性的活動はベールの前の移動であると述べられました。私はから仮定しています  
つまり、ベールの前で性的活動ごとにエネルギーの移動があったことを意味します。これは、移動が毎回行われるわけではないことを私に示しています。ベールの前でケースを取り上げて、伝達されるエネルギーの流れを追跡し、それが計画された活動なのか、それともデザインロゴによる計画された伝達なのかを教えてください。

RA 私はRaです。性交中のベールの前のエネルギー伝達の経路は、緑色の光線能力を持っている2つの実体の経路でした。創造主としてのすべての人の認識は、グリーンエネルギーセンターを開くものです。したがって、それぞれが創造主であるというそれぞれの知識があるため、妨害の可能性はありませんでした。性交中に2つの二極化した実体の間でそのような移動が容易に起こり得るため、移動は弱かった。

84.10 質問者 私がより正確に得ていたのは、エネルギー伝達の経路です。電気回路を閉じると、エネルギーの経路をたどるのは簡単です。それは指揮者に沿って進みます。私は、この転送が各エンティティのハートチャクラ間で行われるかどうかを判断しようとしています。私はエネルギーの物理的な流れを追跡して、

---

2この質問は、Raが公開しないように求めた資料に言及しています。ブックVのメモを参照してくださいこのセッションに。

ボール後の閉塞。私はここで間違った方向に進んでいる可能性があります。私が間違っている場合は、それを削除します。それについて教えていただけますか？

RA私はRaです。性的または他のエネルギー伝達における2つの心/体/精神、または心/体/精神の複合体の回路のそのような図面または概略図では、回路は常に赤またはベースの中心で開き、介在するものを可能な限り移動しますエネルギーセンター。困惑するとオレンジ色で止まります。そうでない場合は、黄色になります。それでも邪魔されていない場合は、緑色に進みます。

心/体/精神の場合、チャクラ、またはエネルギーセンターが結晶化することなく機能している可能性があることを覚えておくのは良いことです。

84.11 QUESTIONER 言い換えれば、それらは機能しているでしょうが、電気回路では高抵抗を持つことと同等です。

回路は赤から緑まで完全になりますが、伝達されるエネルギーの総量は少なくなります。これは正しいです？

RA私はRaです。私たちはあなたの質問を電圧の概念と最も密接に関連付けるかもしれない。結晶化していない下部の中心は、より高い電圧。結晶化した中心は、緑色の光線に到達するときに、エネルギー伝達の高電圧特性で非常に顕著になる可能性があります。そして確かに、緑色の光線が結晶化するにつれて、これは、そのようなエネルギー伝達が創造主にとって正直になるまで、より高いエネルギーセンターにも当てはまります。

84.12 QUESTIONER では、この声明について訂正していただけますか。転送が行われるとき、エネルギーはエンティティの足から入って開始する光エネルギーであると私は推測しています—電圧または電位差は、赤いエネルギー中心から始まり、緑色光線の転送の場合、緑色のエネルギーセンターで終了し、一方のエンティティの緑色のエネルギーセンターからもう一方のエンティティの緑色のエネルギー中心に跳躍または流れる必要があります。その後、何かが起こります。それについての私の考えを片付けてもらえますか？

RA私はRaです。はい。

84.13 質問者お願いします。

RA私はRaです。エネルギー伝達は、電位差の1回の解放で発生します。これは、グリーンエネルギーセンターとグリーンエネルギーセンターの間で跳躍することはありませんが、赤い光線から上向きにそれぞれのエネルギーを共有することです。この文脈では、両方のエンティティが同時にオルガスムを持っているときに最も効率的であると見なされる場合があります。

ただし、どちらかがオルガスムを持っている場合、それは転送として機能します。そして、確かに、あなたがオルガスムと呼ぶ結論を持たない交尾したペアの間の物理的に表現された愛の場合、それにもかかわらず、両方のエンティティが存在する限り、発生した電位差のためにかなりの量のエネルギーが伝達されますこの可能性を認識し、精神的または精神的な複雑な献身の意志の欲求によってお互いにその強さを解放します。この慣習は、キリスト教の一つの法則の宗教的歪曲システム以外のあなたの慣習のいくつかでエネルギー伝達を生み出すために使用されていると見るかもしれません。

84.14 質問者 その最後の声明の例を教えてください。

RA私はRaです。この例の前に、各システムがかなり歪んでいて、その教えが常に半分失われていることを思い出させてください。しかし、そのようなシステムの1つは、タントラヨガと呼ばれるシステムです。

84.15 質問者 個人Aと個人Bを考えると、個人Aがオルガスムを経験した場合、それはエネルギーであり、それでは、個人Bにより多く伝達されますか？あれは正しいですか？

RA私はRaです。クエリが不完全です。言い直してください。

84.16 質問者 私が決定しようとしているのは、オルガスムの関数としてのエネルギー伝達の方向です。どのエンティティが転送されたエネルギーを取得しますか？  
ばかげた質問だとは思いますが、確実に解決してもらいたいと思います。

RA私はRaです。両方の実体が緑の光線の愛でよく分極されて振動しているならば、どんなオルガスムも両方に等しいエネルギーを提供するでしょう。

84.17 QUESTIONER なるほど。バールの前に、性的エネルギーの伝達や関係、またはバールの前の何かに関して、私たちがまだ話していなかった他の物理的な違いについて説明できますか？

RA私はRaです。おそらく、前と後のバールの最も重要な違いは、心、体、精神がバールされる前に、エンティティはそれぞれのエネルギー伝達、そして実際、ほとんどすべてのことを認識していたことでした

2つのエンティティ間の社会的または性的性交からの収入—空間/時間ではなく、時間/空間にその性格と実体があります。

性的活動の間に伝達されるエネルギーは、適切に言えば、空間/時間ではありません。あなたが伝達された形而上学的エネルギーと呼ぶかもしれないものの素晴らしい要素があります。確かに、身体と呼ばれる身体的症状は身体的刺激のみを受けるというベール後の仮定のために、全体としての身体複合体は大きく誤解されています。

これは明らかにそうではありません。

- 84.18 質問者ベールの後、私たちの特定のケースでは、私たちが話していた回路に、オレンジ色の光線で最初に発生する閉塞と呼ばれるものがあります。この最初のブロックで何が発生し、一方がブロックされ、もう一方がブロックされない、または両方がブロックされると仮定して、各エンティティにどのような影響があるかを説明してください。

RA 私はRaです。この資料は以前にカバーされています。4両方のエンティティがブロックされている場合、両方が同じアクティビティへの渴望を高め、邪魔されたエネルギーの流れのブロックを解除しようとします。

一方の実体がブロックされ、もう一方の実体が恋に振動した場合、困惑した実体はまだ空腹になりますが、この実体がこの努力。

緑色の光線の活動的な個人は、他の人への奉仕の方向にわずかに分極しますが、それが始まったときのエネルギーしか持っていません。

- 84.19 質問者私は以前にカバーされた資料をカバーするつもりはありませんでした。ベールの背景を踏まえて、私たちが話していることをよりよく理解しようとしていましたが、実際にやろうとしていたのは、質問をすることで何か新しいことを発見することでした。すでにカバーされている未来は、資料を繰り返すことを気にしないでください。

非常に大量の触媒を生成する現在のベールの状態での経験の主要な領域の1つであるように思われるので、私は特定の領域に関してより大きな啓蒙の可能性を同じ領域で探しています。そして私は理解しようとしています、

---

<sup>4</sup> 以前は26.38および32.2でカバーされていました。

悪い言葉を使うために、このペールのプロセスがどのようにより大きな経験を生み出したか、そしてこの経験がどのように進化したか、私は言います。質問をするのは非常に難しい場合があります。

ルシファー、または悪魔として知られているものの多くの彫像や絵が勃起して示されていることが私には思い浮かびます。これはこのオレンジ色の光線の遮断の機能ですか？そして、これは、これらの彫像や素描などを考案した人々によって、最小限の方法で知られていると言えますか？

RA私はRaです。もちろん、神話の典型的な形式の議論には、他にも多くの歪みがあります。しかし、私たちは肯定的に答え、あなたが知覚的であることに注意するかもしれません。

#### 84.20 QUESTIONER次に、エネルギーの緑、青、藍の移動に関して、これらの移動のメカニズムは、オレンジ色の光線と比べて、それらを可能にしたり、基礎を設定したりする際にどのように異なりますか？

これは非常に難しいことで、意味がわからないかもしれませんが、私がやろうとしているのは、各光線の転送の基礎と転送の準備を理解することです。または、これらの転送の基本的な要件とバイアスおよび可能性。それについて詳しく教えていただけますか？悪い質問でごめんなさい。

RA私はRaです。以前のコメントに答えて、以前に取り上げられたかどうかにかかわらず、各質問に答えるということを述べるのに少し時間がかかります。そうしないと、まったく別のエネルギーの移動の流れを妨げることになります。

あなたの質問に答えるために、私たちは最初あなたにあなたが今質問している主題が大きなものであるというあなたの仮定に同意したいと思います。なぜならその中にはインテリジェントな無限へのゲートウェイを開くシステム全体があるからです。熟練者の自由意志を維持したいという私たちの願望によって、一部の情報は必然的に謎に包まれていることがわかるかもしれません。

青、藍、そして最後に性的エネルギー伝達の列のその大きな首都である紫のエネルギー伝達への大きな鍵は、無条件の愛のあなたの人々の間で名前を持っている形而上学的な結合または歪みです。

ブルーレイエネルギー伝達では、この愛の質は正直なコミュニケーションと明晰さの火の中で洗練されています。これは、通常、言います。

一般的な意味-以前の化身で非常に洗練された交配の例があり、青い光線がすぐに浸透する可能性があることをよく覚えています。達成するためにあなたの空間/時間のかなりの部分を取ります。

このエネルギー伝達は、この探求者からのすべてのコミュニケーションがそれによって洗練され、正直さと明晰さの目が新しい世界を見ているという点で、探求者にとって大きな利益になります。これが青色光線エネルギーの性質であり、それを増強して結晶化するメカニズムの1つです。

私たちが藍色の光線の転送に近づくと、私たちはあなたに情報を直接または明白に提供することができない影の国にいることに気づきます。これは私たちが侵害であると見なしているからです。

再び、混乱の法則を破ることを望んでいないので、私たちは紫光線の伝達のすべてを話すことはできません。

これらの宝石は、大切に購入されたものの、探求者にとっては価格を超えていると言えます。そして、分析、統合、インスピレーションのプロセスを通じてそれぞれの気づきに到達するのと同じように、探求者がその仲間に近づき、宝石を求めてそれぞれの経験を評価する必要があることを示唆するかもしれません。

84.21 QUESTIONER体験後、個人の転送がどの光線であったかを知る方法はありませんか？転送が発生した特定の光線を個人が判断する方法はありますか？

RA私はRaです。主観的な基準またはそのような尺度しかありません。愛が完全になるようにエネルギーが流れた場合、グリーンレイの転送が行われました。

同じ実体の交換によって、より簡単なコミュニケーションとより大きな視力が経験された場合、エネルギーは青色光線エネルギーセンターに洗練されています。

分極化された実体が、この同じエネルギー伝達の経験によって、意志と信仰の能力が短時間ではなく、あなたが言う時間の長い期間にわたって刺激されていることを発見した場合、あなたは藍色の光線の伝達を知覚するかもしれません。

それがインテリジェントな無限のゲートウェイへの入り口であることに注意することを除いて、私たちは紫光線の転送について話すことはできません。確かに、藍色の光線の移動もこれですが、ベールはまだ持ち上げられていません。



84.22 QUESTIONERベールの前にありました—このように言いましょう :ロゴスをしたか、またはほとんどのロゴスをベールの前に計画して、ランダムな性的活動のシステム、または一定期間のエンティティの特定のペアを作成しましたか、またはそれを行いましたこの点で目的がありますか？

RA私はRaです。これは、この作業の最後の完全なクエリになります。

前の創造物からの収穫は、男性と女性の心/体/精神を含むものでした。元のロゴスの意図は、エンティティが何らかの方法で互いに結合し、より大きな二極化を引き起こしたことでした。多くのロゴスのプロセスを観察した後、交配が無差別でなければ、分極が何倍にも増加することが決定されました。その結果、Logoiは、より規律のある性格と、より高密度と呼ぶことができるものより特徴的な、交配関係へのバイアスを維持しました。しかし、各エンティティの自由意志は常に最優先事項であり、バイアスを提供することしかできませんでした。

これを離れる前に、簡単な質問があるかどうか尋ねてもいいですか  
楽器？

84.23質問者楽器をより快適にしたり、接触を改善したりするために私たちにできることはありますか？

RA私はRaです。この楽器は、病気や健康への歪みが大きくなる可能性があります。

あなたは最も良心的です。私たちはあなた、私の友人に感謝し、OneInfiniteCreatorの輝かしい光と愛にあなたを残します。ですから、一つの無限の創造主の力と平和を喜んで進んでください。アドナイ。

# セッション85

---

1982年4月26日

85.0 RA私はRaです。今通信します。

[ここには40秒の休止があります。]

85.1 質問者最初に楽器の状態を教えてくださいませんか？

RA私はRaです。私たちが使用する挨拶を含めることによって、この回答の前にあなたの許可を求めます。

85.2 質問者それは賛成です。

RA私はRaです。私たちは愛とOneInfiniteCreatorの光の中であなたに挨拶します。あなたがこの楽器の肉体複合体のこの歪みと呼ぶように、私たちは痛み of フレアのためにエネルギー流入のチャンネルにいくらかの困難を抱えていました。したがって、この楽器の心/体/精神の複合体を安全に移すまで、できるだけ簡潔に話す必要がありました。私たちは、私たちの不誠実さのためにあなたの親切な耽溺をお願いします。それは適切でした。

この機器の状態は次のとおりです。物理的な複雑なエネルギー不足がやや少なくなるため、極度の警戒の必要性は少なくなります。ゆがみの可能性は残っており、有用な食品の摂取に引き続き注意を払うことが推奨されています。

楽器は、この時空のつながりでの痛みに対する通常の（この心/体/精神の複合体の）歪み以上のものを経験していますが、基本的な状態はそれほど歪みません。生命エネルギーは前述のとおりです。

このグループの警戒と配慮を称賛します。

85.3 質問者私たちの5番目の密度であるサービスから自己への分極化されたコンパニオンに関する現在の状況は何ですか？

RA私はRaです。あなたのコンパニオンは、現在のネクサスよりもあなたと密接に関係していることはありません。あなたはこの特定の時空のつながりでいわゆる魔法のレベルで起こっている一種の危機を見るかもしれません。

85.4 質問者この危機の性質は何ですか？

RA私はRaです。この危機の本質は、親戚の決意です

あなたの仲間とあなた自身の極性。あなたは第三密度の幻想にあり、その結果、新生児の意識的な集約的な魔法の能力を持っている立場にあります。あなたの仲間は最も熟達しています。しかし、意志と信仰の能力と光への呼びかけは、奉仕から他者への道からの重大な脱分極を排除するために、このグループによって使用されてきました。

あなたの仲間がおそらくこのグループを脱分極させることができるなら、それはそうしなければなりません、そしてそれはすぐに、分離の知恵を探索するこの失敗した試みにおいて、それはいくらかの脱分極に遭遇しています。これは継続します。

したがって、あなたの仲間の努力は、この時空と時空のつながりで顕著になります。

85.5 質問者 私は、実体や物の命名の必要性の欠如、あるいは合理的な必要性さえも完全に認識しています。この特定のエンティティに名前があるのではないかと思っていました。それは、彼とのコミュニケーションの効率を高めるためです。彼には名前がありますか？

RA 私はRaです。はい。

85.6 質問者 私たちがその名前を知ることは魔法のように悪いことでしょうか、それとも違いはありませんか？

RA 私はRaです。それは違いを生むでしょう。

85.7 質問者 違いは何でしょうか？

RA 私はRaです。実体に対する権力を持ちたいのであれば、その実体の名前を知ることは助けになります。実体に対する権力を望まないが、その実体を自分自身の存在の中心に集めたのであれば、命名を忘れるのはよいことです。どちらのプロセスも魔法のように実行可能です。それぞれが特定の方法で分極化されます。君の選択。

85.8 QUESTIONER あいさつが続いているので、この時点で相手からの手圧をかけずに瞑想すると、楽器にとって問題になると思います。これは正しいです？

RA 私はRaです。これは、機器が現在経験している3番目の密度からの心/体/精神の複合体のこの潜在的な分離から解放されたままでいることを望む場合に正しいです。

85.9 QUESTIONER 他に理由がない場合、5番目の密度のコンパニオンがRaとの通信を監視しているので、

私たちが話しているベールのプロセスに気づきました。

そして、知的観点から、このベールプロセスが使用された目的のために使用されたという事実の意識的な知識と受容は、一度それが使用された後、高い負の分極を維持することは難しいだろうと私には思えます。知的に、意識的に、このベールのプロセスが実際にあなたが説明した方法で起こったことを受け入れました。その点についての私の考えを明確にしてくださいませんか。

RA私はRaです。メンションのモードを再調整することに成功したかどうかはわかりません。ただし、コメントする場合があります。

分極プロセスは、第4密度に入るときに、第3密度で行われたベ어링プロセスを完全に理解した上で発生するプロセスです。このベールのプロセスは、第3密度の経験の一部です。この結果の知識と記憶、および第3密度の経験のすべての部分は、より高密度の分極化された実体に情報を提供します。

ただし、これは、偏光の3番目の密度を超えたさらなる作業の基礎となる選択には影響しません。

service-to-others1パスを選択した人は、そうでないものを強化するために、単にベ어링プロセスを使用しました。これは、創造主の自己認識の完全に受け入れられる方法です。

85.10 質問者あなたは、他の人への奉仕の道を進んでいる人々が、そうでないものを強化するためにベ어링プロセスを使用していると述べました。私はあなたが言ったことを繰り返すのは正しいと信じています。あれは正しいですか？

RA私はRaです。はい。 <sup>2</sup>

85.11 QUESTIONER次に、service-to-others/パスは、そうでないものを強化しました。それを少し拡張して、理解を深めていただけませんか。

RA私はRaです。さまざまな色のエネルギーセンターがスペクトルを完成させているのを見ると、他の人へのサービス3の選択が

---

1これはセルフサービスである必要があります。 DonとRaは85.13でエラーを修正しました。

2前の脚注が示すように、85.13で、Raはエラーを修正し、それらを伝えました。

「自己への奉仕」と言うつもりでした。

385.13の「自己への奉仕」に修正。

スペクトルのまさに中心、つまり普遍的な愛を否定するもの。

したがって、そのような実体による収穫可能な品質の光の浸透に基づいて構築されているものはすべて、省略に基づいています。この省略は、自己の愛として第4の密度で現れます。つまり、オレンジと黄色のエネルギーセンターの完全な表現であり、コミュニケーションと深遠化を強化するために使用されます。

5番目の密度の洗練が達成されたとき、それはさらに運ばれず、知恵の密度は、思いやりや普遍的な愛を持たない実体によって探求されます。緑色のエネルギーは愚かであるという真剣な意見を持って、彼らは自由な選択によって彼らが望むことを経験します。

見られないものは、調和が永遠の不調和に変わる自主的な闇と見なされるかもしれません。しかし、3番目の密度のオクターブ全体で耐えられないもの4、そして暗闇が最終的に光を呼ぶように、最終的にはそうであるものと呼ばれないものもそうします。

85.12 QUESTIONER送信が困難なため、完了したばかりの通信に重大なエラーがあったと思います。これらのエラーに気づいていますか？

RA私はRaです。あなたがこの歪みと呼んでいるように、この楽器は痛みのフレアを経験していますが、私たちはエラーに気づいていません。送信エラーを修正する際のご理解をお待ちしております。

85.13質問者私たちは、私たちが他者への奉仕の道について話しているという声明が出されたと単純に思います。確認していただけますか？

RA私はRaです。奉仕から自己への道をそうではない道として語ったという私たちの意図をあなたに知らせていただきたいと思います。

85.14 QUESTIONER 「その他」という言葉が3回使用されていたため、トランスミッションで時々発生する問題に興味があります。

---

<sup>4</sup> 不明ですが、「第3密度のオクターブ」が未修正のエラーである可能性があります。各密度は独自のオクターブと見なすことができますが、極性の移動は3番目の密度の境界だけに限定されるのではなく、7つの密度の大きい方のオクターブで発生します。

「自己」という言葉ではなく、伝達。そして、私たちがそこで抱えていたコミュニケーションの問題について考えていただけませんか。それは、私が捕まえなかった場合、コミュニケーションにかなり大きな矛盾を引き起こす可能性のある、そのタイプの異常を引き起こします。

RA私はRaです。第一に、私たちは言語の不器用さと私たちのネイティブでの言語への不慣れに気付くかもしれません。第二に、イベントや物事を誤って呼び出したり番号を付けたりすると、元のエラーが自分で検出されなくなったため、この測定値と呼ばれるように、その指示対象が送信時間の間再利用される可能性が非常に高いことを指摘できます。

85.15 QUESTIONERありがとうございます。あなたは英語のすべての単語を使用していますか、さらに言えば、現時点でこの惑星で話されているすべての言語のすべての単語を使用していますか？

RA私はRaです。いいえ。

85.16 質問者ジムから質問があります。それは次のように述べています。「私の主な先天的選択の1つは、癒しの目的で私のグリーンレイエネルギーセンターを開くことだったと思います。私の思いやりが発達しているのを見ると、この思いやりと私の癒しの練習の知恵とのバランスをとるのがより適切ですか、それともバランスをとることなく思いやりをできるだけ発達させるのが適切ですか？」

RA私はRaです。このクエリは、教師/学習者からの情報に対する自由意志の禁止のために回答が利用できないそのタイプの質問に隣接しています。

バランスをとるプロセスの学生には、最も厳格な正直さを適用することを提案するかもしれません。思いやりが認識されると、バランスをとる際に、この認識を分析することが提案されます。真の普遍的な愛がこの非常に重要なスプリングボードエネルギーセンターの開拓と結晶化の試みの産物である前に、多くの、多くのエッセイを思いやりに入れるかもしれません。

したがって、学生は、すべてを抱く愛であるように見えるかもしれないものへの他の多くの要素を発見するかもしれません。これらのコンポーネントのそれぞれは、バランスを取り、自己の一部として、そして移行材料として受け入れられる可能性があります。これは、エンティティの学習/教育の場がこれまで以上に公平にグリーンに移動するためです。

レイ。

普遍的な愛が達成されたと認識されたとき、次の

バランスを取ることは知恵かもしれないし、そうでないかもしれない。熟練者が症状のバランスをとっている場合、普遍的な愛と知恵のバランスをとることは確かに適切です。バランスが心または精神である場合、熟練者が慎重に検討する可能性のある多くの微妙な点があります。愛と光のように、愛と知恵は白黒ではありませんが、あなたがそうするならば、同じコインの顔です。したがって、バランスが思いやりから知恵への動きで構成されているわけではありません。

私たちは常に、各熟練者が移動したい密度の一定の記憶を示唆するかもしれません。この密度は愛の教訓を学びます。放浪者の場合、他のレッスンや他の密度の半分忘れられたオーバーレイがあります。

私たちはこれらの考慮事項を質問者に任せ、観察を招きます。そうすれば、より効果的な方法で答えることができます。

[ここで30秒の休止があります。]

85.17 質問者 心/体/精神の機能、制御、理解などのどのような変化が、ベールのプロセスによって望まれる進化を生み出すのに最も効果的でしたか？

RA 私はRaです。この機器を介して明確なチャンネルを維持するのに問題があります。それは伝達されたエネルギーの安全なマージンを持っていますが、痛みやフレアを経験しています。より良いチャンネルができたので、クエリを繰り返してください。

85.18 質問者 ベーリングプロセスの後、特定のベールに包まれた機能または活動は、望ましい分極化された方向への進化を生み出す上で最も重要であったに違いありません。これらのどれが分極に最大の影響を与えたのか疑問に思っていましたか？

RA 私はRaです。最も効果的なベールは心のベールでした。

85.19 質問者 私はそれを続けて、心のどの特定の機能が最も効果的であり、分極化を生み出すためにもたらされた3つまたは4つの最も効果的な変化を見つけたいと思います。

RA 私はRaです。これは興味深いクエリです。一次ベールは非常に重要であったため、地球の地殻内のすべての宝石を覆う地球のマントリングに類似しているように見えるかもしれません。以前は、創造主のすべての側面が意識的に知られていました。ベールの後、ほとんどありません。

創造主の側面は心に知られていました。ほとんどすべてがベールの下に埋もれていた。

それらが二極化に役立つかもしれないという点で最も重要な心の機能をリストアップしようとする、ビジョン、想像、または遠望の能力から始める必要があります。ベールがなければ、心はあなたの幻想的な時間に捕らえられませんでした。ベールの場合、時空は経験の唯一の明白な可能性です。

また、心の重要なベールに包まれた機能のリストには、夢を見ることもあります。いわゆる夢は、意識的な心に利用可能にされて使用された場合、それを二極化に大いに助けるであろう多くを含んでいます。

重要で覆い隠されてきた心の第三の機能は、体を知ることです。したがって、ベールの過程でかなりの程度失われた身体の知識と制御は、探求者の経験から失われます。ベールを張る前の知識はほとんど役に立ちません。ベールをかけた後のその知識は、現在、身体の複合体と心の複合体の分離の密な幻想に直面して、非常に重要です。

おそらく、それ自体からの心の覆いによって生じた最も重要で重要な機能は、それ自体が心の機能ではなく、むしろこの覆いによって生み出された可能性の産物です。これは意志または純粋な欲望の能力です。

現時点で簡単な質問をお願いする場合があります。この作業にはエネルギーが残っていますが、この歪みと呼ばれるように、痛みのフレアによる継続的な変動を経験して、この接触を継続することには消極的です。誤解された資料はありませんが、チャンネルが最適ではなかった点がいくつかあることを認識しています。この楽器は最も忠実ですが、私たちはこの楽器を誤用したくありません。どうぞお問い合わせください。

85.20 QUESTIONER さて、最後に質問します。Raの個別の部分またはエンティティは、通信の目的で機器の本体に生息していますか？そして、接触を改善したり、機器をより快適にするために私たちにできることはありますか？

RA 私はRaです。私たちRaは、紫外線エネルギーセンターを介して狭帯域チャンネルを介して通信します。あなたが言うように、私たちはそうではありません、



この楽器に物理的に住んでいます。むしろ、この楽器の心/体/精神の複合体は私たちにかかっています。

あなたは勤勉で良心的です。アライメントは優れています。私たちはあなたに、OneInfiniteCreatorの力と平和を喜ばせます。それでは、私の友人たちが出て行き、力と平和の中で、無限の愛と一つの創造主の計り知れない光を喜んでください。私はラです。アドナイ。

## セッション86

---

1982年5月4日

86.0 RA 私はRaです。私は愛とOneInfiniteの光の中であなたに挨拶します  
クリエイター。今通信します。

86.1 質問者 まず、条件を教えてください。  
楽器？

RA 私はRaです。物理的エネルギー複合体の不足に対する機器の歪みは、最  
後の質問以来わずかに増加しています。生命エネルギーレベルはそれらに重  
要な要求を持っており、また最後の質問よりも幾分少ないです。

86.2 質問者 バイタルに対するこれらの重要な呼びかけの性質は何でしたか  
エネルギー？

RA 私はRaです。この実体に対する思考の歪みを楽しませる実体があり、そ  
れは他の人のために、他の人のためのすべてのゆがみを取り除くでしょう。こ  
の実体は最近、これらの思考が複雑な歪みを持つ通常よりも多くの実体と密  
接に接触しています。この実体は、可能な限りのサービスを提供するための歪  
みであり、生命エネルギーへの侵入を意識的に認識していません。

86.3 質問者 あなたが生命エネルギーの使用条件を作り出していた化身の第3密度  
の実体について話していると仮定するのは正しいですか？

RA 私はRaです。はい。

86.4 質問者 私たちの第5密度サービスから自己分極化コンパニオンの現状はど  
うですか？

RA 私はRaです。あなたが危機と呼ぶかもしれない期間は残っています。

86.5 質問者 この危機の性質について教えてください。

RA 私はRaです。コンパニオンの極性は、エンティティがナンスのために撤退して第4密度のミニオ  
ンに挨拶を残すか、極性を失うかを選択する臨界点に近づいています。唯一の

他の可能性は、何らかの方法でこのグループが極性を失う可能性があることです。その場合、あなたの仲間はその形の挨拶を続けることができます。

- 86.6 QUESTIONER 前回のセッションで、あなたは心のベールから沈殿する特性について言及しました。最初は、ビジョン、想像、または遠望です。その意味を説明していただけますか？

RA 私はRaです。あなたの言語は、現在無意識と呼ばれているものの機能的性質についての非感情的な用語で乱雑にされていません。

心の性質は、私たちがあなたに熟考するように要求したものです。しかし、私たちがあなたの自由な学習/教育経験を侵害することなく、私たちがあなたといくつかの考えを共有するかもしれないことは、カジュアルなオブザーバーにとって十分に明白です。

無意識の性質は、言葉ではなく概念の性質です。その結果、ベールを張る前は、より深い心の使用は、口に出さない概念の使用でした。あなたはメロディーの感情的で意味のある側面を考えるかもしれませんが、いくつかの様式化された方法で、メロディーのノートの用語を呼び出すことができます。「四分音符A、四分音符A、四分音符A、全音符F」と言うことができます。これは、勝利の象徴として知られている、作曲家の最も影響力のあるメロディーの1つのメロディーの始まりとはほとんど似ていません。

これがより深い心の性質です。その機能を議論するための定型化された方法しかありません。したがって、心のこの部分、および体と精神の同じ部分の説明には、「遠望」などの用語が与えられました。これは、心のベールに包まれた部分の浸透の性質が、旅は豊かでエキゾチックすぎて、それを適切に説明することはできません。

- 86.7 質問者 あなたは、夢を意識的に利用できるようにすれば、二極化に大いに役立つと述べました。夢を定義しますか、それともそれが何であり、それが二極化にどのように役立つかを教えてください。

RA 私はRaです。夢は、無意識の心と意識の心のベールを介したコミュニケーションの活動です。この活動の性質は、エネルギーセンターの閉塞、活性化、および特定の結晶化に関する状況に完全に依存しています

心/体/精神の複合体。

3つの低エネルギーセンターのうち2つでブロックされている人では、夢を見ることは、分極化プロセスにおいて価値があります。

最近の触媒のこれらの部分の繰り返しと、より深く保持された閉塞により、目覚めている心にこれらの閉塞の性質に関する手がかりを与え、遮断を解除する可能性のある知覚の可能な変化についてのヒントを与えます。

このタイプの夢、または心のベールに包まれた部分を介したコミュニケーションは、それらの心/体/精神の複合体（はるかに少ない閉塞で機能し、緑色の光線の活性化またはより高い活性化を楽しんでいる）でも発生します心/体/精神の複合体は、エネルギー流入の流れを瞬間的に再遮断または妨害するか、さもなければ歪める触媒を経験します。

したがって、すべての場合において、夢の内容と感情的な共鳴を熟考することは、心/体/精神の複合体にとって有用です。

緑色光線エネルギーセンターが活性化されている人、および緑色光線エネルギーセンターが、自己の肉体的死と呼ばれるもの、または愛されているものなどの極端な触媒のために異常な遮断解除を提供されている人あなたが近い将来と呼ぶかもしれないもので起こります—夢は別の活動を引き受けます。これは大まかに予知と呼ばれるかもしれないもの、またはあなたの黄色い光線の第三密度の時空での物理的な兆候で起こるであろうもの前であることを知ることです。心のこの特性は、時間/空間におけるその配置に大きく依存しているため、現在、未来、過去の用語には意味がありません。これは、心/体/精神の複合体によって適切に使用された場合、このエンティティが、エンティティが何に対して強い歪みを持っている可能性がある状況を含め、すべての状況のすべての思いやりのある愛にもっと完全に入ることができるようになりますあなたは不幸と呼ぶかもしれません。

心/体/精神の複合体が意識的に熟達者の道を選び、各エネルギーセンターが最小限のバランスで、藍色のエネルギーセンターを開き始めると、いわゆる夢は偏光のための最も効率的なツールになります。なぜなら、いわゆる意識的な心が休んでいる間に仕事意識の中で行われるかもしれないことが熟練者によって知られているなら、この熟練者はそれを導く人々、それを取り巻く存在、そして何よりも魔法の人格を要求するかもしれません（これは

---

1元々「複雑」という言葉なしで送信されたRaとDonは、セッション87のエラーを修正しました。

意識の睡眠モードに移行するにつれて、時空アナログのより高い自己) 2これらの断言に注意を払うことで、夢の活動は、選択された方向への熟達者の歪みを増やすのに最も役立つ学習/教育の可能性に到達します極性。

この特定の時空ではカバーできない極性の増加とあまり密接に一致していない夢の可能性は他にもあります。

86.8質問者夢はどのように設計またはプログラムされていますか？これはより高い自己によって行われていますか、それとも誰がこれに責任がありますか？

RA私はRaです。すべての場合において、心/体/精神の複合体は、夢を見ている学部のそれを利用することができます。それ自体がこの活動に責任があります。

86.9 QUESTIONERそれからあなたは、潜在意識が私が夢のデザインや脚本と呼ぶものに責任があるとっています。これは正しいです？

RA私はRaです。正解です。

86.10 QUESTIONER夢から目覚めたときに個人が持っている記憶は、通常、かなり正確ですか？夢は簡単に思い出せますか？

RA私はRaです。いくつかの種類のある夢があるので、あなたは私たちがあなたの質問に答えるために過度に一般化していることを認識しなければなりません。ただし、一般的には、訓練を受けた訓練を受けたオブザーバーだけが、夢をかなりよく思い出すことができることに注意してください。この能力は、思い出すことができるすべての詳細を目覚めさせた直後に録音の規律のおかげで学ぶことができます。このトレーニングは、夢を思い出す能力を研ぎ澄まします。その夢の心/体/精神の複合体の最も一般的な認識は、泥だらけになり、混乱し、すぐに失われます。

86.11 QUESTIONER夢を思い出すということで、あなたは、個人が現在のエネルギーセンターの閉塞に対する特定の手がかりを見つけることができ、それによってそれらの閉塞を減らすかなくすることができると思っています。これは正しいです？

RA私はRaです。これはとてもです。

---

2前の脚注と同じ。

## 86.12 QUESTIONER他に価値のある夢の機能はありますか

進化の過程？

RA私はRaです。いくつかの価値があるものはたくさんありますが、これらの2つは分極化では価値がありませんが、より一般的な意味で価値がある可能性があるため、2つを選択して注意します。

夢を見るという活動とは、意識から無意識へと細かく細工され、形の整った橋を架ける活動です。

この状態では、エネルギーの流入を受け取った精度の誤りにより、体の複合体のエネルギーウェブに発生したさまざまな歪みが修復されます。適切な量の夢を見ると、これらの歪みが癒されます。この可能性の継続的な欠如は、深刻に歪んだ心/体/精神の複合体を引き起こす可能性があります。

助けとなる夢のもう一つの機能は、先見の明があり、預言者や神秘家が昔から経験したそのタイプの夢です。彼らのビジョンは心のルーツから来て、空腹の世界に話しかけます。したがって、夢は個人的に二極化する性質のものではなく、奉仕することです。しかし、その神秘的または預言者が奉仕することを望んでいる場合、そのような奉仕は実体の極性を高めます。

## 86.13 QUESTIONER REMと呼ばれる睡眠の部分がありますこれは夢を見ている状態ですか？

RA私はRaです。正解です。

## 86.14 QUESTIONERこれは、夜間に小さなユニットで発生し、間にギャップがあることに気づきました。これには特別な理由がありますか？

RA私はRaです。はい。

## 86.15 QUESTIONERそれを知る価値があるなら、なぜ夢のプロセスがそのように機能するのか教えてください。

RA私はRaです。分極化と神秘主義者のビジョンに役立つ夢のプロセスの部分は、時間/空間で行われ、その結果、形而上学的から物理的なものへの架け橋を使用します

---

<sup>3</sup> Raは英語の単語ではありませんが、「不正確」と言っていました（ハイフンは知識に基づいた推測です）。この用語は文脈上意味がありますが、Raが64.6で使用した用語である「誤解」を意図した可能性はわずかです。

あなたの空間/時間の短い期間のようです。時間/スペースの同等物ははるかに大きい  
です。

しかし、橋は残っており、エネルギー流入の歪みを受けて癒しが起こるように、心、体、  
精神の各歪みを引き込みます。この治癒過程は、急速な眼球運動の発生率では発生し  
ませんが、むしろ、治癒過程を可能にするための時間/空間への架け橋を使用して、心/  
体/精神複合体の空間/時間部分で主に発生します。

86.16 質問者あなたは、ベールによる進化の過程で役立つ要因として、身体に対する知識とコント  
ロールの喪失について言及しました。あなたは知識と体のコントロールの重要な喪失を列挙  
できますか？

RA私はRaです。このクエリには、いくつかの介在する資料が要求された場合に、より役立つ回  
答が得られる部分が含まれています。

86.17 質問者私は何を要求すべきかわからなくなっています。介在する素材のどの領域に  
取り組むべきかについて、[笑い声]で教えてもらえますか？

RA私はRaです。いいえ。ただし、情報が不足していることに最初に気付いた場合でも、元の質  
問に回答したい場合は、喜んで回答します。

86.18 QUESTIONERおそらく、ここでは少し違った質問をすることができます。なぜ体の知識とコ  
ントロールの喪失が役に立ったのかと疑問に思うかもしれません。

RA私はRaです。ベールの前の物理的な乗り物の可能性の知識は、心/体/精神に体の  
活動と症状に関して自由な範囲の選択を提供しましたが、極性の発達の方法をほとん  
ど提供しませんでした。これらは

---

4 Raが伝えた文章は、次のように述べています。体ですが、極性の発達をほとんど妨げ  
ませんでした。」

「意識の喪失」というフレーズは、Raがベール後の状態（「意識の喪失」）について  
話し始めたように見えるため、回答の最初から削除されましたが、その後、焦点をベ  
ール前に変更しました（「ベールを張る前の物理的な車両の可能性」）。

物理的な乗り物の可能性と機能は、意識的なマインドコンプレックスから覆われています。マインド/ボディ/スピリットコンプレックスは、その存在を最もよく表す方法についての知識がほとんどないことがよくあります。

しかし、この知識不足の状態は、マインドコンプレックス内で成長したいという願望の機会を提供します。この欲求は、体の複合体の可能性を知りたいというものです。このように構築された各可能性と最終的なバイアスの影響は、そのような欲求または知る意志によってのみ生成できる力をそれらの中に持っています。

86.19 QUESTIONER知識の変化を理解し、体をより明確にコントロールできるように、同じ側面でベールをかける前とベールをかけた後の体の使用例を挙げてください。お願いします。

RA私はRaです。我々は出来た。

86.20 QUESTIONERこれをしますか？

RA私はRaです。はい。性的エネルギーの伝達に対処しましょう。ベールを張る前は、この特定の症状における身体の性質と他の心/身体/精神との関係の把握に影がないため、そのような転送は常に可能でした。ベールを張るプロセスの前には、グリーンレイを超えたこの性的エネルギー伝達の使用はほぼ完全に不足していました。

これはまた、それぞれがそれぞれについて持っていた同じ影のない知識によるものでした。第三の密度では、心、体、精神のより集中的な関係5に見られる目的はほとんどありませんでした。なぜなら、お互いが創造主であると見なされ、他には見られなかったからです。-自分は他の人よりも創造主であるように見えました。

ベールのプロセスの後、謎の大きな領域と体の複合体とその症状についての無知のために、緑色の光線のエネルギー伝達を達成することは無限に困難になりました。

---

Raはもともとここで「心/体/精神の複合体」と言っていました。RaとDoniは、セッション87のエラーを修正して、「複雑」を削除しました。

5前の段落のこの例と前の2つの例で、Raは元々、「体の複合体」、「心/体/精神の複合体」、「心、体、精神の複合体」と言っていました。いずれの場合も、セッション87でのRaおよびDoniのエラー訂正により、「複雑」が削除されました。



しかし、意識的なマインドコンプレックスからの身体の症状の大きな影のためにも、そのようなエネルギー伝達が経験されたとき、適切に分極された構成で自己と他の自己の結合を引き起こす触媒を提供する可能性があります。

この時点から、より高いエネルギー伝達がこの心/体/精神の複合体のペアによって求められる可能性ははるかに高くなり、したがって創造主は素晴らしい美しさ、厳粛さ、そして不思議で自分自身を知ることができます。身体のこの機能のこの聖餐式の使用によってインテリジェントな無限大に到達し、交配されたペアの各心/体/精神の複合体は、二極化と奉仕する能力を大幅に獲得しました。

86.21 質問者あなたが今説明したことは、知識の喪失や身体への制御の喪失の他の側面のいずれかが、ある程度の効率でアプローチしましたか？

RA 私はRaです。ボディコンプレックスの各機能は、ベールの後に有用な触媒を提供する可能性があります。私たちは、ベールングプロセスによってより有用になった身体複合体の機能的能力の中心的な位置のために、性的エネルギー伝達の例を選びました。

この楽器はエネルギーがやや低くなります。この機器が許可した予備エネルギーの最大部分を保持することをお勧めします。したがって、この作業でもう1つ完全なクエリを要求します。

86.22 質問者性的側面のベールは、他の自己との関係と完全に関係している側面であるため、非常に効率的だったと思います。他者との相互作用に関係する身体のベールが最も効率的であり、自己にのみ関連するものは、正または負の分極を生成する効率が低いように思われます。私はこの仮定で正しいですか？

RA 私はRaです。あなたはかなり正しいです。おそらく最も注目すべき例外は、すでに強く否定的に分極化されている人の態度です。ボディコンプレックスの外観に向けて。あなたの人々が公平/醜さとして知覚する歪みの保存に細心の注意を払っている否定的な道にそれらの実体があります。もちろん、この形の公平さは、他の人を操作するために使用されません。

簡単な質問がありますか？

## 86.23QUESTIONER 楽器を作るためにできることはありますか

より快適に、または接触を改善しますか？

RA私はRaです。この楽器が、あなたが祈りと呼ぶ注意深い精神的な振動によって、接触の準備をする上でより良心的であったことを嬉しく思います。これにより、最後の作業中に接点が犠牲になった歪みからチャンネルを解放することができました。

私たちは、支援グループに、機器の身体活動の調整にいくらかの継続的な注意を払うことを提案します。しかし、このネクサスでは、生命エネルギーを構成する精神のおよび精神的エネルギーの保存に注意深く固執しているため、この楽器はほぼ完全に存在するこの時空に住んでいるため、生命エネルギーを供給する活動を奨励するのは良いことですこのエンティティの複合体。それぞれが良心的です。アライメントは良好です。

香炉と呼ばれる付帯設備の物理的な配置については、サポートグループに警告します。このお香の流出のパターンの変化のために、若干の困難がありました。

私はラです。私はあなたに、OneInfiniteCreatorの力と平和を喜ばせます。出て行って、愛と一人の創造主の光の中で喜びなさい。アドナイ。

## セッション87

---

1982年5月12日

87.0 RA 私はRaです。私は愛とOneInfiniteCreatorの光の中であなたに挨拶します。私は今通信します。

87.1 質問者まず、楽器の状態を教えてください。

RA 私はRaです。物理的な複合体の歪みは変わりません。バイタルエネルギーレベルが大幅に向上します。

87.2 質問者ありがとうございます。前回の香炉についての話を考えると、煙の発生源の位置が水平方向に約6インチ変わりを考えました。

単一の水平喫煙位置に香炉を置く方が良いでしょうか？

RA 私はRaです。香炉が未使用であることを考えると、この変更は役に立ちます。

87.3 質問者聖書とテーブル、そして私たちが現在持っている位置に関して、香炉、杯、ろうそくの最適な幾何学的配置は何でしょうか？

RA 私はRaです。チャリスとキャンドルの両方が、この楽器の歪み複合体の1つの法則と最も密接に一致する本に関して最適な構成を占めています。この本の後ろに香炉を置き、開いた構成の背の中央に配置するのが最適です。

87.4 QUESTIONER チャリスと

では、香炉にはキャンドルが最適ですか？

RA 私はRaです。チャリスとキャンドルはどちらも不規則な形をしているため、これは正確な測定値ではありません。ただし、大まかに言えば、これは正しいです。

87.5 QUESTIONER ありがとうございます。私たちの5番目の密度のネガティブコンパニオンに関する現状はどうですか？

RA 私はRaです。この実体は、その極性の回復期間の間撤退しました。

87.6 質問者 この特定の实体による極性の獲得の概念、および具体的には、第6密度の収穫の単純で明白な必要性以外のこの極性の使用について、可能であれば、拡張していただけませんか。

RA 私はRaです。私たちはそうします。あなた自身より上の密度の性質は、目的が正と負の両方の極性によって共有されていると言われるかもしれないということです。この目的は、OneInfiniteCreatorの歪んだ愛/光と光/愛をますます歓迎する能力を獲得することです。

ネガティブパスでは、知恵の密度は、絶対的な力に近づくまで、他の人に対する力が洗練されたものです。あなたのグループやRaが提供する力など、そのような負の第5密度の心/体/精神の複合体の力では制御できない力は、他の人を制御していないエンティティを脱分極させます。

そのような洗練された力に立ち向かうのはあなたの意識の範囲内ではなく、むしろそれはあなたに盾と丸盾を与えた光の力からの調和、相互の愛、そして正直な援助の呼びかけを通してでした。

87.7 質問者 この特定の第5密度ネガティブエンティティの環境状況はどのようなものであり、パワーとコントロールを確立するために、彼は第4密度ネガティブとどのように連携しますか？そして、クリエイターとしての彼自身と彼のファーストディストーションの使用、そしてこのファーストディストーションの使用の第4密度ネガへの拡張に関する彼の特定の哲学は何ですか？これがそれほど複雑な質問ではないことを願っています。

RA 私はRaです。あなたの仲間の環境は、岩、洞窟、不毛の場所の環境です。これは知恵の密度です。必要なものを考えて受け取ることができます。この实体にとって、あなたがそうするのであれば、物理的なもの、または歪みの空間/時間の複合体にはほとんど必要ありません。

そのような实体は、自己の力と資源を最大限に活用して知恵の道を学ぼうとして、時間/空間の領域内で意識を費やします。自己は創造主であるため、知恵の密度は、負に分極化された实体に多くの有益で魅力的な経験を提供します。

いくつかの点で、知恵が置かれている意識の位置の結びつきがより単純であるため、負の極性のものからの知恵へのより明快な初期の愛着を見るかもしれません。

そのような実体と第4密度の負の実体との関係は、より強力なものとそれほど強力ではないものの1つです。否定的な道は、意志がもたらされる程度まで自己に仕えたいという願望を学ぶ手段として、力の弱い者の奴隷制を前提としています。このようにして、極性が負の意味で増加します。したがって、第4密度のエンティティは、そのような第5密度のエンティティの積極的な奴隷であり、それぞれの相対的な力に疑いの余地はありません。

87.8 質問者これを反映しているのは、戦争を扇動し、征服の方向が正しいと完全に確信している信者を支持する多くの指導者の密度に見られます。これは正しいです？

RA私はRaです。相対的な力に基づいて疑いなく服従を要求する組織は、上記の計画に従って機能しています。

87.9 質問者私のはっきりしていない点の1つは、第3密度の実体を操作する際の第5および第4密度の負の実体による第1歪みの理解と使用です。First Distortionが、第3密度のエンティティの征服を実行する試みにどのように影響するか、およびFirst Distortionを介して、またはその前提の下で、それらを社会的記憶複合体に追加する試みにどのように影響するかを知りたいです。それを拡大していただけますか？

RA私はRaです。この後者の計画は、第4密度の負の社会的記憶複合体が可能なものの1つではありません。第4の密度の習慣は、誘惑を提供し、既存の歪みを活性化することです。第4密度の実体は、第5密度の経験が提供する繊細で魔法の練習を欠いています。

87.10 質問者しかし、この惑星で発生した多くのUFO接触の場合、第4密度の実体が注意深く離れて匿名のままであるという点で、第1歪みの知識と使用が必要であるように思われます。ほとんどの場合、それらの存在の具体的な方法での証拠があまりにも明白ではないと言うかもしれません。

このタイプの連絡先に関して、彼らはどのように方向付けられていますか？

87.11 質問者ここでの質問に混乱し、正しく質問しなかったことをお詫びします。私がここで解決しようとしていることは、私にとって最も重要な哲学的なポイントです。これは、4番目の濃度のネガが最初の歪みを認識しているように見え、それらがベールのない状態にあるという事実と関係があります。そして、彼らはこの惑星との接触において彼らが維持する状況を維持するために、最初の歪みに関するこの知識を使用しているようです。

RA私はRaです。答えはまだ質問者を満足させないかもしれません。満足するまで追求していただきたいと思います。第4密度のネガティブエンティティは、第3密度の収穫時にそれぞれが選択できるようにしました。ワンクリエーターの宇宙を見る可能性のあるすべての方法を認識しており、緑色の光線エネルギーセンターを無視して使用しないことが、第4密度の収穫可能性を提供するのに最も効率的な方法であると確信しています。まだこの選択をしていない第3密度のものの中でのその操作は、それぞれにセルフサービスの極性とその可能性を検討する機会を提供するように設計されています

87.12 質問者これは、自己奉仕の道の可能性を提供する上での、他者への奉仕の行動であるように私には思えます。これの分極の相対的な効果は何ですか？その点がわかりません。

---

<sup>1</sup> 以前は11.18、12.15、16.2-7、26.34、62.20、67.7、および68.16でカバーされていました。

RA私はRaです。あなたの武装したバンドでは、大規模なグループが略奪と略奪に成功しています。民間人の成功は伍長によって主張され、伍長の成功は軍曹、次に中尉、船長、専攻、そして最後に指揮官によって主張されます。それぞれの成功した誘惑、それぞれの成功した収穫可能な実体は、この成功を収めた第4密度の社会的記憶複合体の力と極性の強化者です。

87.13 QUESTIONER 1つの心/体/精神の複合体が第3密度から第4密度の社会的記憶複合体に収穫された場合、この単一の実体が吸収される前の社会的記憶複合体の総力は、この実体が吸収されると2倍になりますか？

RA私はRaです。いいえ。

87.14 QUESTIONER ダブルリングの法則はこのようには機能しません。この単一の実体が収穫されてそれに吸収される時、社会的記憶複合体の力は比較的どのくらい増加しますか？

RA私はRaです。社会的記憶複合体の1つのエンティティがその存在へのこの追加に責任がある場合、その心/体/精神の複合体は、直線的に、に含まれる力を吸収します。サブグループが責任を負う場合、権限はこのサブグループのものであります。ごくまれに、負の極性の社会的記憶複合体が完全に1つの存在として機能することができます。私たちが以前に一種の精神的エントロピーと呼んでいたこの困難による極性の喪失は非常に大きいです。

87.15 質問者次に、単一の負の極性のエンティティが収穫された第3密度のエンティティの募集に責任があり、この極性を彼の負の極性と力に追加すると仮定すると、これはどのタイプの能力またはどのタイプの利益であり、どのように使用されますかエンティティによって？

RA私はRaです。いわゆるつつく秩序はすぐに挑戦され、力が増した実体は、より多くの他の人を制御し、社会的記憶の複雑な構造内で前進する力を行使します。

87.16 QUESTIONER このパワーはどのように測定されますか？これはどのように明らかですエンティティはこの追加の力を獲得しましたか？

RA私はRaです。ある種の戦いがある場合もあります。これはの戦いです

---

<sup>2</sup> 以前に7.15および36.15で説明しました。

意志、そして武器は、各候補者によって形成されることができる光で構成されています。権力のシフトが明白であるほとんどの場合、それは単に認められており、この新しくより強力な実体と結びつくことから利益を見ている人々は、それが構造内で上昇するのを助けます。

87.17QUESTIONERありがとうございます。前回のセッションで、「心/体/精神」と「心/体/精神の複合体」という用語が混同される可能性があることに気づきました。それらの用語の誤用がいくつかあり、一方を他方にシフトしましたか？

RA私はRaです。送信中にエラーが発生しました。「心/体/精神」という用語の使用は、ベアリングプロセスの前に第3密度に住んでいるエンティティを指し、「心/体/精神複合体」という用語は、ベアリングプロセスの後に第3密度に住んでいるエンティティを指します。また、ベールを被った後の身体について話すときに、「複雑な」という用語を提供できないことも発見しました。これらのエラーを修正してください。3

また、これらの送信にエラーがないか注意深く監視するようお願いいたします。可能な限り歪みのない一連の音響振動複合体を提供することが私たちの意図であるため、必ず質問してください。

この実体は、あなたが祈りと呼ぶ精神的な振動の複合体によって準備されたとき、痛みフレアへの歪みをはるかによく取り除きますが、それでも、その前兆の身体複合体の歪みと負の極性のものによるそれらのエネルギー化のために変動しやすいです。

87.18QUESTIONERありがとうございます。訂正させていただきます。前回のセッションで、あなたはベールを張る前に、性的なエネルギーの伝達が常に可能であると述べました。「いつでも可能だった」とはどういう意味で、ベールをかけた後はどうしてそんなことができなかつたのか、その点を明確にしたいと思います。

RA私はRaです。私たちはあなたの質問を把握し、懐中電灯の電球を照らすバッテリーのあなたの文化のアナロジーを使用すると信じています。直列に配置された2つの動作中のバッテリーは、常に電球の照明の可能性を提供します。ベールをかけた後、この大まかなアナロジーを続けるために、直列に配置されていない2つのバッテリーは、不可能を提供します。

---

3テキストは印刷前に修正され、正常に読み取られるようになりました。修正の各インスタンスに脚注が追加されました。



電球の照明。ボールをかけた後の多くの心/体/精神の複合体は、閉塞を介して、バッテリーを逆にするのと同等のことをしました。

87.19 質問者 バッテリー反転のアナロジーを引き起こした閉塞の主な原因は何でしたか？

RA 私はRaです。あなたが情報を要求する心/体/精神または心/体/精神の複合体についてより具体的に質問してください。

87.20 QUESTIONER ボールの前に、電球の照明技術の知識がありました。ボールの後、いくつかの実験で電球の照明が作成されました。電球が点灯しないものもありました。電球の照明方法に関する情報が入手できなかったという事実以外に、電球の照明が得られなかった実験の根本的な原因はありましたか？

RA 私はRaです。正解です。

87.21 質問者 この根本的な原因は何でしたか？

RA 私はRaです。閉塞の根本的な原因は、他者を創造主と見なす能力の欠如、またはこれを別の言い方をすれば、愛の欠如です。

87.22 質問者 OK。私たちの特定の幻想では、男性は20歳より前のどこかでピークに達し、女性は10年後のどこかでピークに達すると思われます。性的エネルギーのピークにおけるこの違いの原因は何ですか、私は言いますか？

RA 私はRaです。黄色の光線、第3密度、化学的身体複合体と、心/体/精神複合体の一部である体複合体を明確に区別する必要があります。あなたがこの極性と呼ぶように、男性は、その精子が最も生存可能で生命を与える精子でいっぱいであるとき、その化身の時空で非常に活発な黄色の光線の欲求を持っています。したがって、赤色光線は、この体が赤色光線の要件を最も満たすことができるときに、最も厚く再生しようとします。

あなたがこの極性と呼ぶように、女性の黄色い光線の化学体複合体は、性交に対する継続的かつ増加する欲求を持っている必要があります。想像された体の複合体は、それを支え、そしてそれを吸います。これは、黄色い光線の物理的な体に排出されています。これを補うために欲求が高まり、黄色い光線の体は

性的な会議を続ける傾向があり、したがって、可能な限り厚く繁殖するというその赤線の要件を満たしています。

さらに言えば、心/体/精神の複合体の一部である体の複合体の統合されたセクシュアリティまたは極性は、これらの黄色い光線の症状とは関係がなく、むしろ、エネルギーの伝達と、他者または自己への援助とサービスの促進。

87.23 QUESTIONER さらに、男性と女性のオルガスムの比率がなぜそうなのか  
男性の側に重く負荷がかかっていますか？

RA 私はRaです。ここで、黄色の光線、物理的なボディ、または必要に応じてボディコンプレックスを参照します（このレベルでは、区別は重要ではありません）。精子を卵子に合わせるように前方に動機付ける男性のオルガスムは、種を繁殖させたいという赤線の欲求を完了するために不可欠です。女性のオルガスムは不要です。繰り返しますが、心/体/精神の複合体が性的エネルギー伝達を使用して、One Infinite Creatorを学び、奉仕し、栄光を与えるようになると、女性のオルガスムの機能がより明確になります。

87.24 QUESTIONER ベールの前のこの比率は何でしたか？

RA 私はRaです。女性のオルガスムの形而上学的な価値が明確で影がないため、ベールの前の男性と女性のオルガスムの比率は、かなり1対1に近かった。

87.25 QUESTIONER この比率を4番目の密度の早い段階で与えることは意味があり、

もしそうなら、あなたはそれをしますか？

RA 私はRaです。多くの点で、オルガスムの性格と性質がますます自然にユニットとしての心/体/精神の複合体の機能になるので、男性と女性のオルガスムをより高密度で話すことはまったく無意味です。

第4密度のベールが持ち上げられ、選択されたと言えます。正の極性では、真の共有はほぼ普遍的ですが、負の極性では、征服者がオルガスムを獲得するように真の閉塞があり、征服されることはほとんどありませんが、ほとんど普遍的ですが。

いずれの場合も、経験の性的な部分の機能が最も効率的な二極化の手段であると考えられるかもしれません。

87.26 質問者私たちの幻想には、エネルギーの移動の可能性についての物理的な定義があります。それらをポテンシャルからキネティックへの変換またはキネティックから熱への変換としてラベル付けし、エントロピーの増加に関してこれを調べます。私たちが性的エネルギー伝達や他のより基本的な形のエネルギーについて話すとき、私はいつも適切に使用するのに途方に暮れています、あなたは私が理解していない、そしておそらく理解できないので、私たちがについて話す。

しかし、私はこれが純粋な振動のエネルギーであると直感しています。つまり、私たちの幻想の基本的なレベルでは、時空の連続体の空間と時間の部分の間の振動は、それよりも基本的な形で私たちの幻想に伝達されます。この分野を拡大していただけませんか。

RA私はRaです。はい。

87.27 質問者あなたはそれをしますか？

RA私はRaです。あなたは、性的エネルギー伝達を議論する際に私たちが話すエネルギーが、空間/時間と時間/空間の間の振動的な架け橋の形であると仮定するのは正しいです。この区別は次の区別とは別ではありませんが、次の区別はその基本的なステートメントに光を当てる可能性があります。

ベ어링プロセスにより、男性から女性に伝達されるエネルギーは、女性から男性に伝達されるエネルギーとは異なります。男性と女性の心/体/精神の複合体の極性の違いのために、男性は物理的なエネルギーを蓄えます。女性、精神的、精神的/感情的なエネルギー。第三密度の性的エネルギー伝達が完了すると、男性は物理的エネルギーの放出を提供します。それにより、女性はリフレッシュされ、身体の活力がはるかに少なくなります。同時に、この用語を使用すると、女性は蓄積された精神のおよび精神的/感情的なエネルギーの流出を放出し、それによって男性にインスピレーション、癒し、そして祝福を提供します。

この時点で、もう1つ完全なクエリを要求できます。

87.28 QUESTIONERなぜ男性と女性の性質が違うのですか？

RA私はRaです。パールのプロセスが完了すると、男性の極性には心のマトリックスが引き付けられ、女性には

心の増強剤;男性には体の増強剤、女性には体のマトリックス。

この作業を終了する前に、簡単な質問がありますか？

87.29 質問者楽器をより快適にしたり、接触を改善したりするために私たちに  
できることはありますか？

RA私はRaです。提案された香炉の再調整が役立つことがわかります。アライメントは良好です。友よ、あなたは良心的でした。私たちは今、あなたを愛の中に、そしてOneInfiniteCreatorに照らして残します。ですから、力と、One Infinite Creatorの計り知れない平和の中で、陽気に喜びましょう。アドナイ。

## セッション88

1982年5月29日

88.0 RA 私はRaです。私は愛とOneInfiniteの光の中であなたに挨拶します  
クリエイター。今通信します。

88.1 質問者 まず、条件を教えてください。  
楽器？

RA 私はRaです。物理的な複雑なエネルギー不足は、この時空でかなりのもの  
です。また、生命エネルギーの大幅な喪失もありました。  
しかし、これらのエネルギーは、あなたが強さと呼ぶかもしれない歪みの範囲内にあります。

88.2 質問者 これらのエネルギーを補充するためにあなたが以前に言及したすべての  
ことの中で、これらのエネルギーの両方を補充するのに最も適切であるこの特  
定の時空で？

RA 私はRaです。お気づきのように、この楽器の強度の歪みを助け、弱さへの  
歪みを改善するのに寄与する多くの要因があります。私たちは、学んだ多くの  
ことを誠実に適用することをそれぞれに提案します。

議論のために1つの物理的な歪みを選び出します。この時点であなたのグ  
ループを訪問する第4密度の負のミニオンは、この器具の手動付属肢の不均  
衡のやや深刻な複合体と、程度は少ないが胸部領域の歪みにエネルギーを  
与えています。これらの付属物を不必要に使用しないように注意すること  
をお勧めします。

この楽器はこの提案を評価しないので、適切な議論を提案します。

88.3 質問者 これから、5番目の密度の負のコンパニオンはまだRとRにあると思いま  
す。これは正しいですか？

RA 私はRaです。現時点では、5番目の密度のコンパニオンはあなたに同行していません。し  
かし、それは休んでいません。

88.4 質問者 私たちが提供した香炉は大丈夫ですか？彼らはセッションの終了前に出  
かけます。セッションが終了する前に消えなかった方がいいでしょうか？

RA私はRaです。香炉の新しい構成は、これらの働きを取り巻くエネルギーのより微妙なパターンに非常に役立ちます。継続的に燃える量の香を持っていると役に立ちます。ただし、このエンクロージャーに大量の流出物と物理的な燃焼生成物を圧倒せずにこれを提供することは困難です。香炉が燃焼を終了し、煙が過剰になるようにするためにbetwixtを選択する必要があるため、前者の方が役立つと思われる。

88.5 質問者楽器は、これらのセッション中に時々、コミュニケーションをブリードスルーまたは認識していると彼女が言うものに言及しました。これについてコメントしていただけますか？

RA私はRaです。私たちは楽器の心/体/精神の複合体を持っています。この実体が私たちの密度の中で光と活動を経験するという比喩的なまぐさ桶から目覚め始めるにつれて、それは思考の動きに気づき始めています。あなたの第三密度の乳児が最初に知覚する言葉を理解する以上に、これらの考えを理解することはありません。

経験は継続することが期待されるべきであり、これらの働きの性質とこの楽器が私たちの言葉にそれ自体を利用可能にした方法の適切な結果です。

88.6 QUESTIONER楽器は、このセッションの前にトイレに行く必要性の再発について言及しました。これは生命エネルギーが低いためですか？

RA私はRaです。これは、生命エネルギーレベルの低下の原因の一部です。この実体は、あなたが痛みと呼ぶレベルの歪みを維持してきました。これは、エネルギーを大幅に消費することなく、あなたの人々の中でほとんど経験しません。確かに、エンティティの安定性は注目に値します。しかし、このように実体は消耗し、さらに、さまざまな経験のような他の歪みが強調されていると感じています。これは、肉体的な痛みの内向きの経験のバランスをとる1つの手段です。

この実体への懸念から、そのような活動は推奨されていません。これにより、エンティティはさらに消耗しました。

したがって、これらの働きの道具としてそれ自体を提供する手段を通じて創造主に奉仕する意志は、決意のテストの機会を与えられました。この実体は、意志に燃料を供給し、補充するためにいくつかの重要なエネルギーを使用しました。機器は物理的なエネルギーを使用していません。

しかし、この実体が再び意識的にワンインフィニットに奉仕することを選択する機会を持つことができるように、生命エネルギーが利用されました  
クリエイター。

### 88.7 QUESTIONER 楽器が彼女に使用する小さな水晶です

何らかの利益または不利益のセッション？

RA 私はRaです。この水晶は、それを充電した人が前向きに機能している限り有益です。

### 88.8 QUESTIONER 水晶を充電したのは誰ですか？

RA 私はRaです。この水晶は、ニールとして知られているものによってこの楽器によって使用するために充電されました。

### 88.9 質問者彼がまだ前向きに機能しているかどうかを私たちに伝えるのは、最初の歪みの要約ですよね？

RA 私はRaです。あなたがあなた自身の質問に答えたと私たちは認識しています。

### 88.10 QUESTIONER 私たちの出版社は、この時期に出版される予定の本、The Law of One の写真をリクエストしています。楽器、そして本の中の付属品？

RA 私はRaです。そのようなプロジェクトの実際的な妥当性は、完全にあなたの差別の産物です。魔法の考慮事項があります。

第一に、作品の写真を撮る場合、視覚的なイメージはそれである必要があります。つまり、実際の作業のみを撮影し、偽物や素材の代用を行わないことをお勧めします。このグループが私たちの言葉で私たちが望む以上に避けることができる歪みがあってはなりません。

第二に、楽器がトランス状態にある間、楽器または作業室の任意の部分を写真に撮ることはお勧めできません。これは狭帯域の接触であり、電気エネルギーと電磁エネルギーが必要な場合は一定に保ち、それ以外の場合はまったく存在しないようにします。

---

1元の本に関する情報については、84.6の脚注を参照してください。





私たちが指摘したように、金星のそれらの第三密度の経験は、あなたが他者との関係、性的エネルギー伝達の仕事、そして哲学的または形而上学的な研究と呼ぶものとはるかに深くそして調和して対処しました。私たちが典型的な心であると考えたものに対する何世代にもわたる研究の産物は、魔法の人格を発達させるための訓練援助として私たちの人々によって使用されたタロットを生み出しました。

- 88.15 質問者 ベールに部分的に浸透した最初の密度の金星の人々は、典型的な心の性質とベールのプロセスに関する情報を収集し、これからタロットを教育の方法として設計したと推測しますその他。これは正しいです？

RA 私はRaです。それはそうです。

- 88.16 質問者 私はまた、正しくないかもしれませんが、タロットカードの22の名前について私が持っている現在のリストは、Raの元のタロットの世代と完全に一致していないと思います。元のタロットについて説明してください。最初に、22のアーキタイプがあったかどうかを教えてください。それは同じだったに違いありません。そして、それらが前のセッションであなたを読んだリストと同じだったのか、それとも違いがあったのか？

RA 私はRaです。前に述べたように2、各原型は概念の複雑さであり、個人だけでなく、同じ人種や惑星の影響を受けた人々からも独自の方法で見ることができます。したがって、私たちが使用しているタロットと、エジプトのタロットとこの研究システムの最初の学生の精神的な子孫が使用しているタロットとの間の説明用語のわずかな違いを再構築することは有益ではありません。

第三の密度での作業が行われた後になされた1つの大きな進歩は、私たちがTheChoiceと呼んでいるArcanumNumber22に適切に重点が置かれていることでした。私たち自身の経験では、そのような統一された原型が存在することを認識していましたが、進化を促進するためにその原型を最も効果的に使用するために、その原型に適切な概念の複合体を与えませんでした。

- 88.17 質問者 私はいくつかの私の理解に関してこの声明を出します

---

2以前に67.30、77.12-13、および77.23で述べられました。

原型のとあなたにこのステートメントを修正させてください。心、体、精神の重要性は、これらのそれぞれにおいて、触媒によって作用されているように私には思えます。これは経験を生み出し、それが変革につながり、素晴らしい道を生み出します。これは、心、体、精神の同じプロセスです。アーキタイプは繰り返されるだけですが、心、体、精神の違いのために、触媒として異なる方法で機能します。

3つが異なるため、それぞれに異なるタイプのエクスペリエンスが生成されます。変換は少し異なります。グレートウェイは多少異なりますが、アーキタイプはすべて基本的に同じことをしています。彼らは心/体/精神の複合体の3つの異なる部分に作用しているので、典型的な心全体を凝縮して、Significatorを複雑にすることで、基本的にCatalystが変換を作成する方法を提供したとすることができますより効率的に。私の声明を訂正していただだけませんか。

RA私はRaです。あなたの声明では、正しさは最も根本的な誤解の巻きひげで覆われているので、あなたの声明の修正は困難です。コメントを作成し、これらのコメントから、概念化の再調整の可能性を許可するように要求します。

起こる。

典型的なマインドは、マインドコンプレックスの素晴らしく基本的な部分であり、その最も基本的な要素の1つであり、OneInfiniteCreatorの探求者にとって最も豊富な情報源の1つです。アーキタイプを凝縮しようとすると、誤った試みをするようになります。それぞれの原型は、独自の複雑な概念を備えた、それ自体が重要なものです。

ある原型と別の原型との関係を調査することは有益ですが、この一連の調査は、各原型が知的で直感的な心の両方に意味する最も純粋なゲシュタルトまたはビジョンまたはメロディーの発見に続くものであると言えます。

マインド、ボディ、スピリットの複合体の重要性は、それ自体が複雑です。そして、Catalyst、Experience、Transformation、およびGreat Wayの原型は、その性質を心に伝えることができる独自のメロディーを持つ独立した複合体として最も実りあるものと見なされています。

原型的な心は、心、体、または精神に影響を与える可能性のあるそれらの考えを通知することを考慮してください。アーキタイプは、体や精神と直接のつながりはありません。すべては潜在意識のより高いレベルを通して意識的な心に引き寄せられなければならない、そしてそれから彼らは彼らが行くように命じられたところに逃げることができます。制御された方法で使用すると、最も役立ちます。

以前の声明の境界を超えて続行するのではなく、より正確に回答できるように、現時点で再質問する機会をいただければ幸いです。

88.18 質問者 私は次の質問をして片付けます。。。。おそらく。

それだけ。。。。概念自体を理解するための重要な手がかりを私に与えるかもしれないこれらの概念を教える方法。Raは、第3密度のトレーニング目的で、タロットカードと同様のカードを使用しましたか？

RA 私はRaです。いいえ。

88.19 QUESTIONER Raは第3密度で何を使用しましたか？

RA 私はRaです。あなたは、時にはかなり複雑な視覚化の精神的構成の魔法の視覚化の試みに気づいています。

これらは精神的であり、心で描かれています。あなたの文化でよく知られている別の例は、あなたのミサ（キリスト教と呼ばれる1つの無限の創造主の愛の歪み）での視覚化です。あなたにはエホシュア、またはあなたが今この実体と呼んでいるように、イエスとして知られています。これらの概念を使用したのは、トレーニング期間中の持続的な視覚化のこの方法によるものでした。

これらの概念は時折描かれました。しかし、カードごとに1つの視覚化の概念は私たちによって考えられていませんでした。

88.20 QUESTIONER さて、教師は視覚化に関してどのように生徒に情報を伝えましたか？

RA 私はRaです。プロセスはカバラ的でした。つまり、口から耳への口頭伝承です。

88.21 QUESTIONER では、Raがエジプト人にタロットの概念を教えようとしたとき、同じプロセスが使用されたのですか、それとも異なるプロセスでしたか？

RA 私はRaです。同じプロセスが使用されました。しかし、

私たちが最初にこれらの画像を開始の場所で最大限に引き出し、後でこれらの視覚化の表現を備えたカードと呼ばれるものの使用を開始した後、教え/学習者。

88.22 質問者 小アルカナと小アルカナはRaの教えの一部でしたか、それともこれは後でやってきたものでしたか？

RA 私はRaです。あなたが話すそれらのカードは、カルデアとサマーのそれらの影響の産物でした。

88.23 質問者 先ほど、タロットは占いの方法だとおっしゃいました。それを説明していただけますか？

RA 私はRaです。私たちはまず、典型的な心の22の原型の代表として、この大アルカナからの占いの方法としてタロットを離婚しなければなりません。

あなたが占星術と呼ぶものの価値は、あなたが誤称を許すならば、混乱の法則の時々複雑な考察を理解するそれらの開始された実体によって使われるとき重要です。それぞれの惑星の影響があなたの球のエネルギーウェブに入るとき、あなたの球の周りを動く月があなたの深さの水を動かすのと同じように、球のそれらは動かされます。

あなた自身の性質は、心/体/精神の複合体としてのあなたが簡単に感動し、動かされるという点で水です。確かに、これはまさにこの密度でのあなたの旅と警戒の繊維と性質です。動かされるだけでなく、心、体、そして精神の中であなたの動きの好ましい方法についてあなた自身に指示すること。

したがって、各エンティティが惑星のエネルギーウェブに入ると、各エンティティは2つの主要な惑星の流入を経験します。

そして、あなたが誕生と呼んだ瞬間のそれは、呼吸が化学的な黄色い光線の体の複合体に最初に引き込まれたときです。

したがって、星とその構成および影響を知っている人は、物理的、精神的、または精神的なレベル。そのような実体は、通常あなたの人々の間で精神的または超常現象として知られているイニシエーターの能力を発達させます。

アーキタイプが、いわゆるコートアルカナとマイナーアルカナを形成する占星術指向のカードの組み合わせにシャッフルされると、これらのアーキタイプは、カードを操作する人の精神的な印象に引き付けられ、したがって、開業医間のリンクの道具になります。占星術の決定と占いと情報を要求するものの。

多くの場合、そのような典型的な表現は、質問者にとって構成において意味のある、一見興味深い結果をもたらすような方法で表示されます。それ自体、大アルカナは占いにおいて正当な場所を持っていませんが、むしろ、より深く、鋭く実現された現在の瞬間に入るための自己による自己のさらなる知識のためのツールです。

88.24 QUESTIONER Raは、第3密度のRaのアーキタイプ、または後でエジプトのアーキタイプに与えられる22のアーキタイプのレスンプランまたはトレーニングコースを持っていたに違いありません。トレーニングコースのこのシナリオについて説明してください。

RA私はRaです。これは、この作業の最後の完全なクエリになります。

私たちは、あなた自身の惑星で、典型的な心の原型のこの特定のバージョンでインシエーターを知るための私たちの計画を議論することがより適切であると思います。最初の段階は、次の順序で画像を次々に表示することでした。

- 1,8,15; • 2,9,16; •
- 3,10,17; • 4,11,18;
- 5,12,19; 6,13,20; • 7、
- 14,21; • 22。

..

このようにして、心、体、精神の間の基本的な関係が発見され始める可能性があります。なぜなら、例えば、体と精神のマトリックスと比較した心のマトリックスを見ると、特定の暫定的な結論を引き出すことができるからです。

やがて学生はこれらの視覚化を習得し、原型の7つの分類のそれぞれを検討しました（

心、体、精神の関係)次に、ペアで原型を検討することを提案しました。

- 1つと2つ。
- 3つと4つ。
- 5つ。
- 6と7。

あなたは体と精神の原型のためにこの形で続けるかもしれません。

シグニファイターはアーキタイプ22とペアになっているため、シグニファイターの対価はペアになっていないことに注意してください。

この一連の調査の終わりに、学生は各原型の性質と共鳴をますます深く理解し始めていました。この時点で、霊的進化への他のさまざまな援助を使用して、私たちは、原型のペルソナの採用が精神的または形而上学的であるとき、それぞれの原型になることを学び、そして最も重要なことに、あなたの幻想の中で可能な限り最もよく知ることを開始者に奨励しました役に立った。

ご覧のとおり、多くの作業は各イニシエーターによって創造的に行われました。提供する教義はありません。それぞれが、自分にとって必要で役立つものを認識します。

これを機能させる前に、簡単な質問がありますか？

88.25質問者連絡先を改善するために私たちにできることはありますか  
楽器をより快適にしますか？

RA私はRaです。楽器の手の歪みについても、改めてお伝えします。それらへの第4密度の影響は、軽減せずに続行することを許可された場合、あなたがあなたの手術と呼ぶものがほとんどすぐに必要になるという点で不便かもしれません。

アライメントは良好です。あなたは気難しいです。

私たちはあなた、私の友人たちを、愛とOneInfiniteCreatorの光の中で残します。ですから、力とワン・インフィニット・クリエーターの輝かしい平和を喜んで喜んで出て行きましょう。アドナイ。

## セッション89

---

1982年6月9日

89.0 RA 私はRaです。私は愛とOneInfiniteの光の中であなたに挨拶します  
クリエイター。今通信します。

89.1 質問者 まず、条件を教えてください。  
楽器？

RA 私はRaです。前述のとおりです。

89.2 質問者 私は個人的な性質の2つの質問があります。第一に、最後の集中的な瞑  
想の間に、楽器はそれ自体を識別せず、彼女がそれを求めたときに去らなかつ  
た実体からの非常に強い条件付けを経験しました。その時何が起こっていた  
のか教えていただけますか？

RA 私はRaです。この楽器には、以前から知られている友人のチャンネルにな  
る機会が与えられていることがわかりました。この実体は、キリストの名におい  
て霊の問いに答えることができませんでした。それは、この楽器がポジティブ  
な方向とネガティブな方向を区別する手段を歪めているためです。したがって、  
ある程度の抵抗の後、事業体は休暇を取る必要があることに気づきました。

89.3 質問者 この特定のエンティティは、以前に頻繁に訪れた5番目の密度の訪問者  
でしたか？

RA 私はRaです。正解です。

89.4 質問者 彼はこの時に私たちと一緒に戻ってきましたか？

RA 私はRaです。いいえ。話そうとしたのは、この実体の手先の警戒心によるも  
ので、楽器の一部に自然なテレパシー能力の急上昇と呼ばれるものがあること  
に気づきました。この能力は、前述したように、18日周期の周期的です。1

したがって、このエンティティは、  
自由意志による楽器。

89.5 質問者 これは私が能力の向上と呼ぶかもしれないものでした

連合だけでなく、この特定のエンティティを含むように、より広い範囲の基本周波数でテレパシーを受信しますか？

RA私はRaです。これは正しくありません。サイクルの最高点は、信号を拾う能力を鋭くしますが、搬送波の基本的な性質を変えることはありません。言うまでもなく、受信アンテナにはより大きな電力があります。

89.6 質問者 この質問は無意味かもしれませんが、正に分極された連合の第5密度の実体は、負に分極された第5密度のコンパニオンと同じ周波数で送信しますか？

RA私はRaです。これは正しく、すべての連絡先への質問が無限の創造主に奉仕する惑星連合によって歓迎される理由です。

89.7 質問者 質問2 :ジムはまた、最近ラトウィーをチャネリングしている間、そして彼の個人的な瞑想の中で、非常に強いコンディショニングを感じました。これらの場合に何が起こったのかも教えてください。

RA私はRaです。あなたの仲間であった実体は、振動周波数を持っていますが、Latwiiとして知られている社会的記憶複合体のそれよりもわずかに少ないです。また、Latwiiは、ジムとして知られているものの振動する複雑なレベルで探しているエンティティのための連合の主要な慰め者です。

したがって、この同じ仲間は、この楽器の接触も試みています。このタイプのサービスでのコンパニオンの経験が不足しているため、この機器は実際の連絡先を区別するのが非常に困難ですが、それでも、この機器は連絡先に挑戦する何らかの方法を選択することもできます。

89.8 質問者 Raの3番目の密度は何年前に終了しましたか？

RA私はRaです。このポイントを確立するために必要な計算は、見晴らしの良いポイントからの時間の進行を見ると、第3密度の前後で、いわゆる時間の多くが費やされるため、困難です。一般的に言って、私たちが選択を楽しんだ時期は、過去の太陽年の約260万年でした。でも-

この楽器を修正します。あなたの任期は10億、あなたの過去のあなたの年の26億です。しかし、今回は、あなたがそれを呼ぶように、意味がありません。なぜなら、私たちの介在する時空は、あなたの時空の第三密度の経験とはまったく異なる方法で経験されたからです。



89.9 質問者Raの3番目の密度の終わりは、この惑星の2番目の密度の始まりと一致したよう  
です。あれは正しいですか？

RA私はRaです。これは大まかに正しいです。

89.10 質問者金星はその惑星で第4密度の惑星になりましたか  
時間？

RA私はRaです。これはとても～です。

89.11 QUESTIONERその後、それは第5密度の惑星になりましたか？

RA私はRaです。それは後に4/5密度の惑星になりました。その後、あなたの時間の大部分のための第5密度  
の惑星。あなたが金星と呼ぶものの惑星の影響で、4番目と5番目の密度の両方の経験が可能でした。

89.12 QUESTIONER現在の密度はどれくらいですか？

RA私はRaです。そのコア振動周波数は6番目の密度です。しかし、私たちは社会的記憶の複合体として、そ  
の影響を残すことを選択しました。

したがって、この時空でこの惑星の影響に生息する存在は、第5密度の実体です。この惑星は、5番目/6番  
目の密度の惑星と見なすことができます。

89.13 質問者あなたが去った理由は何でしたか？

RA私はRaです。私たちは奉仕をしたいと思っていました。

89.14 QUESTIONER私が持っている情報によると、私はここに22枚のタロットカードの  
デッキを持っています。

ギザの大ピラミッドが疑われるでしょう。必要に応じて、準備中の本にこれらのカードを複製することがで  
きます。これらのカードが大ピラミッドにあるものの正確なレプリカを表しているかどうかをRaに尋ねます  
か？

RA私はRaです。類似性はかなりのものです。

89.15 質問者言い換えれば、大ピラミッドの壁に何があるかを表す限り、これらはたとえば  
95%正しいよりも優れていたと言うかもしれません。

RA私はRaです。はい。

89.16 QUESTIONER私がこれを理解する方法、そして :Raはこれらの典型的なものを与えました  
大ピラミッドの部屋の1つの壁にそれらを描いたエジプトの司祭への概念。  
この情報を僧侶に伝える技術は何でしたか？この時、ラはエジプト人の間  
で表面を歩いていましたか、それともこれは何らかの形のチャネリングを  
通して行われましたか？

RA私はRaです。これは、部分的には古い教えを通して、そして部分的にはビジョンを通して行われま  
した。

89.17 QUESTIONERそれから、この特定の時間に、Raはエジプト人の間を歩いている限り惑星を空けてか  
らずっと経っていました。これは正しいです？

RA私はRaです。はい。

89.18 質問者原型をよりよく理解するために、これらの各カードのRaに質問したいと思います。これは賛成で  
すか？

RA私はRaです。前に述べたように2、これらの典型的な概念の複合体は、学  
習/教育のためのツールです。したがって、生徒の観察に反応しない情報を  
提供する場合、教師/学習者と学習/教師になることによって、学習/教師の  
自由意志を侵害することになります。

89.19 QUESTIONERその場合、私はあなたに尋ねます :あなたは、Raが魔法の個性を発達させるためにタ  
ロットを使用したと述べました。これは、各原型の本質になることを念頭に置いて、このようにして魔  
法の個性を発達させることを学ぶシステムによって行われたのでしょうか？

RA私はRaです。これは正しくありません。原型の中で自分自身を着ることは、この原型のシステムを  
長い間研究してきた熟練者の高度な実践です。

一緒になって心の重要で豊かな部分のアーキテクチャを表すことを目的と  
した概念複合体は、心/体/精神のつながりを見る際に、マトリックス、増強  
剤などの個々の概念複合体として研究することを目的としています。そし  
て、男性と女性の極性にある程度の集中力を持ってペアになります。

---

<sup>2</sup> 以前は88.14-15で述べられていました。

これらを研究すれば、深いスレノディと深い心のうれしそうな性格をうまく持ち出して、魔法の人格のある側面を強め、明確にし、高めることができる瞬間が訪れます。

89.20 質問者あなたは、各原型は概念の複雑さであると述べました。その声明の意味を定義していただけますか？

RA私はRaです。それに直面して、そのような定義はメリットがなく、循環的です。概念複合体は、分子が複数のタイプのエネルギーネクサスまたは原子で構成される複雑な構造であるのと同じように、概念の複合体です。分子内の各原子はその固有のアイデンティティであり、何らかの方法で分子から削除することができます。水の分子は、化学的手段によって、水素と酸素に分離させることができます。

それとは別に、それらは水と等しいと解釈することはできません。水を例示する分子構造で形成される場合、2つは不可逆的に水です。

このように、各アーキタイプには、組織的存在のいくつかのルートアトムが含まれています。これとは別に、複合体の全体的な構造を見ることはできません。一緒に、コンセプトコンプレックスは不可抗力の1つです。

ただし、水の構成的な性質の物理システムの可能性を把握するのに最も役立つのと同じように、原型の性質を把握する際には、その構成要素の概念を理解することが役立ちます。

89.21 質問者タロットカード番号1で表されるアーキタイプ番号1では、心のマトリックスは、複合体の4つの基本的な部分を持っているように見えます。私たちが持っているカードを見ると、最初にそして最も明白なのは、一部としての魔術師と、近づいてくる星のように見えるものです。コウノトリなどの鳥が檻の中にいるようです。檻の上には、見分けるのが非常に難しいものがあります。私はこの分析で何らかの形で正しいですか？

RA私はRaです。あなたは写真を見る能力があります。あなたはまだ熟考の際に確実に可能な限り完全に心のマトリックスの性質を把握していません。によって描かれた表現に注意してください

---

3この文脈では、嘆き、 哀歌 「の詩、スピーチ、または歌として定義することができます」

4この文脈では、 不可抗力 「紛れもなく」と定義することができます。

司祭たちは、占星術に基づいたカルディーの教えに精通し、依存しているため、幾分歪められていました。

89.22 質問者Raが最初にタロットについてエジプト人を訓練または教えたとき、RaはRaが学習/教師になる程度まで、教育/学習者として行動しましたか？

RA私はRaです。この歪みは免れた。

89.23 質問者 それでは、最初の原型に関して最初に連絡を受けた、または教えられたエジプトの司祭、またはエジプト人にどのような情報を提供したか教えてください。 First Distortionの範囲内でそれを行うことは可能ですか？

RA私はRaです。可能です。私たちが言ったように、私たちの最初のステップは、3つの画像の言葉の形で説明を提示することでした :1、8、15。次に、「鳥は何を表していると思いますか？」という質問がありました。

「杖は何を表していると思いますか？」 「男性は何を表していると思いますか？」研究者が使用される画像が概念体系を喚起するようなシステムに取り組んでいるまで、以下同様です。これは、初めて行うときは時間がかかる作業です。

お見舞い申し上げますが、このシステムを大量に観察するという反対の難しさに間違いなく窒息していることに気付くかもしれません。これらはすべて、各生徒が典型的な心とその構造を独自の方法で体験するので、ある程度のメリットがあります。その学生に。このグループの1つまたは複数が、この分野での問い合わせにさらに役立つ可能性のあるこの興味深い主題についての観察を提供するために、私たちが提案したことを行うことをお勧めします。

この時点で、機器にはほぼ継続的な痛みのフレアが発生していることに注意してください。したがって、情報のゆがみをできるだけ早く修正するために、各サポートグループは特に誤った情報に注意するようお願いいたします。

89.24 QUESTIONER 私が理解しているように、タロットに関してあなたが提案することは、私たちが入手できる文章を研究し、それらの定式化された質問から学ぶことです。これは正しいです？

RA私はRaです。いいえ。

89.25 QUESTIONER 申し訳ありませんが、それに関してあなたが何を意味しているのか正確にはわかりませんでした。それでは、あなたがカード1、次にカード8などについて話した3つの項目の意味について、私が質問に答えるのは適切でしょうか。これはあなたが意味したことですか？

RA 私はRaです。これは私たちの意味に非常に近いです。私たちが提案した研究計画を1人以上の人が経験することを提案することが私たちの意図でした。

この時点以降、タロットで見つかったアーキタイプに関係するクエリは、各アーキタイプの特徴と思われるものを観察するという形をとることがあります。心、体、およびマトリックスなどの同じランクの精神的な原型の間の関係。または極性と関係で見られるアーキタイプ、特にペアリングで観察された場合。

これらの考慮事項を満たした学生による観察は、見返りに私たちのコメントを受け取ります。ペーストボード上の絵のさまざまな要素を学習/教師のために初めて解釈することの私たちの大きな回避は、混乱の法則とペーストボード上の絵の歪みの難しさの両方に関係しています。したがって、原型の写真の表現、またはこれらの写真を研究する手段として配置されたシステムのいずれかに大きく依存するのではなく、この主題に関してすでに与えたものの良心的なレビューを提案することができます。

89.26 QUESTIONER わかりました、そうしようと思います。 Raは、Arcanum 22に適切な重点が置かれたときに、大きな進歩があったと述べました。これは、Raが3番目の密度を完了するまで発生しませんでした。このことから、正に分極されているRaは、負の極性が認識されなかったという点で、ベールの前に発生したのと同じ問題のいくつかをおそらく持っていたと思います。それは推測です。これは正しいですか？

RA 私はRaです。ある意味では、それは正確に正しいです。私たちの収穫は圧倒的にポジティブであり、ネガティブなものに対する私たちの感謝は比較的知らされていませんでした。

しかし、私たちは（自己の霊的進化を進めるためのタロットとしてあなたに知られているシステムの使用において）この誤称を使用する場合、アーキタイプの適切な理解を提案することを意図していました  
22は、基本的なビューを鮮明にするのに非常に役立ちます。

心、体、精神の重要性;そしてさらに、心、体、そして精神の複合体の変容と偉大な道をスターカーの救済に投げ込みます。

89.27 質問者Raの人口の一部は、  
Raの3番目の密度の終わり？

RA私はRaです。ネガティブまたはサービスからセルフへのパスで3番目の密度の間に自分自身を収穫した2つのエンティティがありましたが、それ自体はネガティブな収穫はありませんでした。しかし、第3密度の間に惑星表面に、振動パターンが負の範囲にあったが収穫できなかったものがありました。

89.28 QUESTIONER第3密度で金星に転生したRaの平均総人口は何人でしたか？

RA私はRaです。私たちは、あなたが困難な状況と考えるものに住んでいた小さな人口でした。私たちの収穫は約600万の50万の心/体/精神の複合体でした。他の場所で第3の密度を繰り返す約3200万の心/体/精神の複合体がありました。

89.29 QUESTIONER明らかに収穫できなかったものに関して、Raの収穫可能な実体を収穫する直前の態度はどうでしたか？

RA私はRaです。極性の賜物を持っていた私たちの人々は、暗闇の中に住んでいるように見える人々に深い思いやりを感じました。私たちの惑星は物理的な意味で非常に明るい惑星だったので、この説明は最も適切です。

必要と思われるものは何でも手を差し伸べようとあらゆる試みがなされました。しかし、前向きな道を歩む人々は仲間の快適さを持っており、Raの私たちは、他者との関係を通じて、精神的または形而上学的な深遠さを達成する可能性、または藍色の光線で働く可能性に多大な注意を払いました。

その結果、暗闇の中での人々への思いやりは、光の鑑賞によってバランスが取れていました。

89.30 質問者同じ収穫不可能な実体に対するRaの態度は、このネクサスでは、第3密度の収穫時とは異なりますか？

RA私はRaです。実質的にはありません。眠りたい人には、眠るために設計された快適さしか提供できませんでした。サービスは次のことのみが可能です

要求される範囲。私たちはできる限りの方法で奉仕する準備ができていました。これは、第3の密度で他の人に対処する手段としてはまだ満足のいくようです。一人一人が奉仕しようとするのは、どのような奉仕が必要か、あるいは可能かということの把握を単純化することであると私たちは感じています。

89.31 QUESTIONER 2つの負に収穫された実体は、そのような正に分極された惑星の負の分極にどのような技術を使用しましたか？

RA私はRaです。どちらの場合も、他者を支配し、肉体的死を支配する技術が使用されました。虐殺にあまり使われていない惑星の影響を受けて、これらの実体はこの手段によって分極化することができました。あなたが経験した時のあなたの第三の密度の環境では、そのような実体は単に、聖戦を繰り広げた冷酷なデスポットと見なされるでしょう。

89.32 QUESTIONER これらの2つのエンティティは、惑星金星の2番目の密度から、Raになった金星の残りの人口とともに、2番目の密度から3番目の密度に進化しましたか？

RA私はRaです。いいえ。

89.33 質問者 あなたが話す2つの実体の起源は何でしたか？

RA私はRaです。これらの実体は、初期の正の第5密度からの放浪者でした。

89.34 QUESTIONER それでも、彼らはすでに正の第4密度で進化していたが、第3密度で生まれ変わる際に極性を反転させたと言えます。これは正しいです？

RA私はRaです。正解です。

89.35 QUESTIONER 彼らの変化のきっかけは何でしたか？

RA私はRaです。私たちの民には、知恵の観点から、愛の過剰と考えられるものがありました。これらの実体はまだ暗闇の中にあるものを見て、中立的またはやや否定的な視点のそれらがそのような調和を見つけたのを見ました。放浪者たちは、愛を求めより知恵志向の方法が、暗闇の中でより魅力的である可能性があると感じました。

最初の1つのエンティティが作業を開始しました。すぐに2番目が最初を見つけました。これらの実体は一緒に奉仕することに同意しました、そしてそれで彼らはそうしました、Oneを賛美します

作成者ですが、意図したとおりではありません。それらについては、一連の特定の知識と知恵が創造主に向かって前進すると信じがちな人々がすぐに集まりました。

この終わりは、多くの個性の力を持っていた放浪者の第4密度のネガへの卒業と、ポジティブに分極していないもののネガティブに分極された要素の若干の深化でした。そのような負の収穫はありませんでした。

89.36 QUESTIONER この2人がさまよった理由は何でしたか

放浪者、そして彼らは男性と女性でしたか？

RA 私はRaです。すべての放浪者は、それぞれ独自の方法で創造主に仕えるのを助けるようになります。私たちが話している放浪者は、これがはるかに効率的なパートナーシップのシステムであるため、実際に男性と女性の化身でした。

89.37 QUESTIONER 野蛮な推測として、これらのエンティティの1つは、私たちのセッションでしばらくの間ここで私たちの仲間であったものではないでしょう。

それ？

RA 私はRaです。いいえ。

89.38 QUESTIONER それでは、あなたの言うことから、これらの放浪者はRaの第3の密度に戻ったり、放浪したりして、Ra文化における思いやりの過剰と見なしたものにさらに大きな知恵を植え付けたのではないかと推測しています。これは正しいです？

RA 私はRaです。これは、転生前は放浪者が他人への奉仕を助けることだけを望んでいたという意味で正しくありません。その化身の中の放浪者の観点から見たとき、クエリは正確です。

89.39 QUESTIONER 私が知る限り、Raと同じようにやっている惑星が収穫を助けるために放浪者を必要とするだろうと彼らが考える理由が理解できません。これはRaの3番目の密度の初期の時点でしたか？

RA 私はRaです。それは25,000年の第2サイクルでした。私たちは30のうち6の収穫を持っていました。大まかに言えば、数百万の心/体/精神の複合体、20%未満です。放浪者は常に、まだ二極化されていないパーセンテージに引き付けられ、電話があったときに来ます。そのように積極的に二極化されていないが、



積極的に二極化し、知恵を求め、金星に対する他者の思いやりを、他者に対する自己満足または哀れみとして感じました。

89.40 QUESTIONER これらの2つのエンティティが第4濃度のネガティブに移行し、ベールが取り外された後、極性が切り替わったことに気付いた後の態度はどうでしたか？

RA 私はRaです。彼らは当惑した。

89.41 QUESTIONER それでは、彼らは5番目の密度のネガティブハーベストのためにネガティブに分極化するために努力し続けましたか、それとも何か他のことをしましたか？

RA 私はRaです。彼らは、この枠組みの中で、以前に学んだ自己のパターンが取り戻され、極性が多大な努力を払って逆転するまで、しばらくの間、第4濃度のネガを使用して作業しました。

その後、遡る必要のある第4密度のポジティブな作業が大量にありました。

89.42 QUESTIONER Raはこの情報をどのように認識していますか？ Raは、第4密度ネガティブなどで、これら2つのエンティティの正確な方向をどのように知っていますか？

RA 私はRaです。これらのエンティティは、私たちが経験したサイクルの一部で4番目の密度の正でRaに加わりました。

89.43 QUESTIONER それでは、彼らは遅れてやって来たと思います。これは正しいです？

RA 私はRaです。はい。

89.44 QUESTIONER 本来の質問の方向性から大きく外れるつもりはありませんでしたが、これらの遠足のいくつかは非常に啓発的であり、私たちが進化に非常に興味を持っている基本的なメカニズムを理解するのに役立つと思います。

Raは、アーキタイプは制御された方法で使用すると役立つと述べました。制御された方法でアーキタイプを使用することの意味の例を教えてください。

RA 私はRaです。これが私たちの最後の長さの質問になると言って、私たちは少し後悔して話します。かなりのエネルギーが残っていますが、この楽器には、維持する能力の限界に急速に近づく歪みがあります  
安全な連絡先。

アーキタイプの制御された使用は、自己の分極化のために自己内で行われるものであり、負の分極化の場合は自己の利益のために、正の分極化の場合は他の人の利益のために、最も微妙なレベルで行われます。

典型的な心は深い心の一部であり、思考プロセスに情報を与えることを常に心に留めておいてください。原型が魔法の妥当性を考慮せずに個人の明示された日常の行動に変換されると、最大の歪みが発生する可能性があります、他の人の自由意志に対する大きな侵害が発生する可能性があります。

これは、負に分極されたものにほぼ受け入れられます。ただし、ネガティブマインド/ボディ/スピリット5のより注意深く分極化されたものも、微調整された楽器で動作することを好みます。

これを機能させる前に、簡単な質問がありますか？

89.45 QUESTIONER Raの環境のような環境では、現在のような環境よりも負の極性の収穫が可能であると認識し、それが正しいかどうかを尋ねます。楽器の接触や快適さを改善するために私たちができることは何ですか？

RA私はRaです。まず、収穫の要件が設定されます。しかし、抵抗がほとんどない場合は、完全にまたはほぼ完全に自己に奉仕する方が簡単です。

楽器の育成に関しては、可能であれば、この楽器の背側と付属肢をさらに操作し、水を渦巻かせることをお勧めします。アラインメントは良心的です。

調整と準備にご注意ください。すべてが順調です、私の友達。

私はラです。私はあなたを愛とOneInfiniteCreatorの光の中に置き去りにします。それなら、出て行って、OneInfiniteCreatorの力と平和を喜んでください。アドナイ。

---

5おそらく、心/体/精神の複合体である必要があります。

# セッション90

1982年6月19日

90.0 RA 私はRaです。私は愛とOneInfiniteの光の中であなたに挨拶します  
クリエイター。今通信します。

90.1 質問者まず、楽器の状態を教えてください。

RA 私はRaです。物理的な複雑なエネルギー不足は、痛みへの継続的な歪みによっ  
ていくらか増加します。生命エネルギーレベルは前に述べたように、質問の間でわず  
かに変動しました。

90.2 QUESTIONER 第4回の状況を教えてください  
現時点で5番目の密度のコンパニオン？

RA 私はRaです。コンパニオンの第4密度リーグはあなたのグループに同行します。  
この時空のつながりで、5番目の密度の友人はそれ自身の密度の範囲内で排他的に  
働きます。

90.3 QUESTIONER これらの特定の第4密度のエンティティは、どのような方法でその起源から  
私たちの位置に到達しますか？

RA 私はRaです。呼び出しのメカニズムは以前に調査されました。1  
負の意味を持つ可能性のある歪みが発生すると、この呼び出しが発生しま  
す。

さらに、私たちが話している光は、かなり明確で明快な意味で他の人に奉仕  
しようとする試みから発せられており、誘惑によるバランスを必要とするも  
のを表すという点で、別の種類の呼びかけです。

第三に、あなたの5番目の密度の友人によって利用可能にされたこのグルー  
プの心/体/精神の複合体への特定の道がありました。

90.4 QUESTIONER 実際、私が意図した質問は、どうやってここにたどり着くのかということでした。  
どうやって動くの？

RA 私はRaです。呼び出しのメカニズムでは、動きはあなたのようです

---

<sup>1</sup> 6.23.7.1-8.10.13.24.8.68.16.72.7-を含む多くの場所で以前に調査されました  
8.73.3-4.73.8.74.12-13.80.5、および87.9。

期待するでしょう。つまり、エンティティは惑星の影響力の範囲内にあり、検疫Webを通過した後、そのような呼び出しに自由に応答できます。

誘惑は、あなたがあなたの内面と呼ぶもののそれらの否定的な実体によって提供されます。これらは、言うまでもなく、暗黒の天使たちは、昔から検疫を通過した人々によって提供される自己への奉仕の道に感銘を受けてきました。そして、これらの実体は、ポジティブな性質のあなたの天使のような存在のように、時間/空間から空間/時間へと働くこの惑星の影響の内面の中で思考を動かす準備ができています。

5番目の密度の実体のメカニズムは密度から密度へであり、本質的に魔法です。4番目の密度自体は、高速道路をエネルギーウェブに組み込むことができません。ただし、そのままにしておいたものは使用できます。これらのエンティティも、4番目の密度のOrionエンティティです。

90.5 質問者あなたは以前、第5密度の実体は、地球上の第3密度の私たちの実体に似ていると述べましたが、第4密度はそうではありません。第4密度のエンティティについて説明し、それらが私たちに似ていない理由を教えてください。

RA私はRaです。説明は混乱の法則の下で打ち負かされなければなりません。さまざまないわゆる物理的な乗り物の原因は、第2密度の物理的な乗り物の形態からの遺産の残りの多様性です。あなたが物理的進化と呼ぶもののプロセスは、第4の密度に影響を与え続けています。知恵の道があなたがだまかに思考と呼ぶかもしれないものの力を洗練し始めたときだけ、物理的な複雑な現れの形はより近くに

意識。

90.6 質問者さて、この惑星の人口が現在第5密度の実体に似ているとしたら、なぜこれなのか疑問に思いました。私あなたがあなたを正しく理解しているなら、進化の過程は通常、それが2番目の密度で進化したものに似た3番目の密度であり、次に4番目に洗練され、そして5番目に再びこの惑星の人口が3番目にどのように見えるかになるでしょう。なぜこの惑星なのか—この惑星は、心/体/精神の複合体、またはその体の複合体が見える方法で、それ自体よりも進んでいるように見えます。この理由は何ですか？

RA私はRaです。あなたの質問は誤解に基づいています。コメントしますか、それとも再質問しますか？

90.7 質問者それが可能であれば、私の誤解についてコメントしてください。

RA私はRaです。第五の密度では、肉体的複合体の発現はますます意識的心複合体の制御下にあります。

したがって、第5密度のエンティティは、1つの症状を解消し、別の症状を作り出す可能性があります。その結果、あなたの人々と通信したい第5密度の実体または実体の複合体の選択は、あなたの人々の物理的に複雑な、化学的、黄光線の乗り物に似ていることを選択するでしょう。

90.8 QUESTIONERなるほど。非常に大まかに言えば、第3密度のエンティティを他の惑星からこの惑星に移動する場合、Raの知識の範囲内にあるすべてのエンティティのおよそ何パーセントが、地球のエンティティに十分似ているため、群衆の中で気付かれることはありません。？

RA私はRaです。おそらく5パーセント。

90.9 QUESTIONER次に、宇宙の3番目の密度の物理的な乗り物の形に極端な変化があります。これは第4密度にも当てはまると思います。これは正しいです？

RA私はRaです。これはとても～です。無限の創造物の生き物が自分と目立たないように似ていることを要求することと、自己意識の第3密度の特徴を示す人間と呼ばれる可能性のある兆候を観察することとの間の大きな理論的距離であることを思い出させます：ペアへのグループ化、社会グループ、およびレース；そして、自己意識を使って環境の意味を洗練し、探求するというさらなる特徴的な手段。

90.10 QUESTIONERさて、第3密度の物理的形態に関するRaの知識の範囲内で、この惑星の物理的形態と、少し異なっても実体が人間であると想定するのに十分な割合はどれくらいでしょうか。私の定義は非常にラフなので、これは非常にラフでなければなりません。

RA私はRaです。この割合はまだ小さく、おそらく13～15%です。これは、さまざまな第2密度の生命体が、第3密度の作業に必要な各機能を実行できるためです。したがって、観察されるのは、あなたの人々にあなたの第三密度の形態の人間性をよく暗示する特徴ではなく、自己意識と実体についての感覚的な雰囲気との意図的な相互作用を示す行動です。

90.11 QUESTIONER さて私の質問の行。 。 。 さまざまなロゴの作成と、それらの作成におけるアーキタイプのシステムの元々の使用にリンクしようとしています。これを行うのに効率が悪い可能性があることをお詫びしますが、これはやや難しいと思います。さて、最初のこの特定のロゴについて、最初の密度の作成前に、その作成のために選択した典型的なシステムには、進化するフォーム、特に第3密度の人間のフォームが含まれていましたか、またはこれには関連していました原型的な概念はまったく？

RA 私はRaです。形態の選択は、典型的な心の形成の前にあります。 Logosが進化の計画を作成すると、選択したフォームが投資されます。

90.12 QUESTIONER 進化したフォームを選ぶ理由がありましたか

この惑星に、もしそうなら、それは何でしたか？

RA 私はRaです。私たちのロゴと開花のほぼ同じ空間/時間のいくつかの隣接するロゴが、投資するために二足歩行の直立した二足歩行の類人猿を選んだ理由は完全にはわかりません。私たちのロゴが興味を持っていたのは、これが単なる意見であるということを知っている限り、私たちがあなたと共有する私たちの仮定でした。概念コミュニケーションやテレパシーよりも完全に優先される発話の発達の確率。

また、いわゆる反対の親指は、心の力を再発見するのではなく、その物理的な表現の形で、第三密度の実体がそうするように、ベ어링プロセスを強化する優れた手段として見られていたという仮定があります、物理的なツールの作成、保持、および使用に惹かれます。

90.13 質問者 当時、これらの特定の原則をさらに拡張するために、原型のシステムが考案されたと思います。これは正しいです？

RA 私はRaです。言い回しに誤りがあります。しかし、典型的な心のイメージは、特定の進化の機会を生み出したロゴスの形の第3密度の物理的表現の子供であるというのは正しいことです。

90.14 QUESTIONER さて、私が理解しているように、原型は非常に基本的な性質のバイアスであり、自由意志の下で、各エンティティの経験を生み出します。これは正しいです？

RA私はRaです。典型的な心は、すべての経験に情報を与えるその心の一部です。この特定のロゴによって作成され、このロゴにのみ特有の、宇宙への、またはすべての心へのそれらの洗練のリポジトリとしての典型的な心の定義を思い出してください。

したがって、それは心のルーツの1つと見なされる可能性があり、最も深いものではありませんが、いくつかの点で確かに最も有益です。思い出されるべきもう一つの心の根源は、人種的または惑星的な心であり、それはまた、各実体の概念化にある程度情報を与えます。

90.15 QUESTIONER 進化過程のどの時点で、典型的な心は最初に実体に影響を及ぼしますか？

RA私はRaです。偶然または設計のいずれかで、エンティティが原型を反映する時点で、原型の心が共鳴します。したがって、典型的な共鳴のランダムな活性化は、第3密度の経験でほぼ即座に始まります。この進化のツールの統制のとれた使用は、このプロセスのはるかに後の段階になります。

90.16 QUESTIONER 典型的なマインドをデザインする上で、このロゴの最終的な目的は何でしたか？

RA私はRaです。各ロゴは、創造主による創造主の経験のより雄弁な表現を作成することを望んでいます。典型的な心は、扇形の孔雀のしっぽのようなパターンで創造主を表現するこの能力を高めることを目的としています。創造主の各側面は、鮮やかで直立し、明確な美しさで輝いています。

90.17 質問者Raは、私たちが経験しているものと同じではない他のロゴの典型的な心に精通していますか？

RA私はRaです。他のロゴのそれらへの遠い放浪者として役立つRaの実体があります。経験は、知的で直感的な能力を驚かせるものでした。各ロゴは、他のすべてのロゴとは異なる実験を設定するため、別のロゴの典型的な心の微妙さは、共鳴する心、体、精神の複合体に最も曖昧です。このロゴ。

90.18 QUESTIONER マルデックと火星の経験があり、現在は地球であるという点で、このロゴによって（とにかく私には）歪曲が戦争に向けられたエンティティの大部分が作成されたようです。金星は私たちがほとんど呼ぶことができるものの例外だったようです

戦争のルール。これは正しいですか？そして、これは典型的な心の構築に構想され計画されたのでしょうか？おそらく、私たちが経験したような戦争に関してではなく、意識の二極化に対する極端な行動に関してでしょうか？

RA私はRaです。Logosがその実験を設計して、第3密度で分極する可能性のある最大の機会を達成しようとしたのは正しいことです。あなたの経験に特有のタイプの戦争がロゴスによって計画されたというのは誤りです。この形の敵意の表現は興味深い結果であり、明らかに道具作りの能力を伴うものです。握る親指で生命体を使用するためのロゴの選択は、このタイプの戦争をたどることができる決定です。

90.19 QUESTIONERそれから、私たちのロゴスは、このシステムの構築時に知られている経験を生成する最も効率的な形式として、3番目から始まる6番目までの各密度から正と負の収穫が生成されることを望んでいましたか？進化？

RA私はRaです。はい。

90.20 QUESTIONER次に、原型の基礎に組み込まれているのは、おそらく、他者への奉仕と自己への奉仕に対する意識の二極化を生み出すためのメカニズムです。実際、これは本当ですか？

RA私はRaです。はい。あるパスが他のパスよりも効率的である可能性を示唆する多くの先天的なバイアスに気付くでしょう。これがロゴスのデザインでした。

90.21 QUESTIONER次に、パスが認識されると、正または負の分極化されたエンティティが、そのパスの効率に関するヒントをパスに沿って見つけることができるということです。これは正しいですか？

RA私はRaです。あなたが言うことはそれ自体の長所で正しいですが、私たちの声明の繰り返しではありません。私たちの提案は、各エンティティの経験的なつながりの中で、その第2密度の環境の中で、そして心の根の中に、2つのパスのより効率的なことを注意深い目に示すバイアスが置かれたということでした。より正確な形容詞が必要な場合、このロゴには優しさへの偏見があるとしましょう。



90.22 QUESTIONER次に、2つのパスのうち、より効率的なものが、サービスから他へのパスである2番目の密度へのサブリミナルな方法で提案されたとあなたは言います。私は正しいですか？

RA私はRaです。どちらがより効率的なパスであるかについては述べませんでした。ただし、以前のクエリで各パスを詳細に調べたことから知っているため、仮定は正しいです。

90.23 QUESTIONERこれが、収穫量が多い理由でしょうか？そうではないのではないかと思います。ですが、この種のバイアスのために、収穫量がマイナスになるロゴスはあるのでしょうか。

RA私はRaです。いいえ。マイナスの収穫の割合が高いロゴスがあります。ただし、バイアスメカニズムは、ポジティブな意味でもネガティブな意味でも、収穫可能性を達成するための要件を変更することはできません。

分極化するための中立的な背景を提供しているロゴスがあります。このロゴスはそうすることを選択しませんでした。代わりに、無限の創造主の愛と光の多くが内向きと外向きの両方で見えるようにし、実験で注意を払っている心/体/精神2の感覚と概念化に利用できるようにしました。

90.24 QUESTIONER密度によるパーツの進化について説明した以外に、ロゴによって設定された他の状況、バイアス、結果、または計画はありましたか？

RA私はRaです。はい。

90.25 QUESTIONERこれらは何でしたか？

RA私はRaです。もう1つ；つまり、密度から密度へ、および平面から平面へ、またはサブ密度からサブ密度への通信が可能になるように、密度の透過性を示します。

90.26 QUESTIONER次に、このロゴスによる進化の計画を見ると、可能な限り鮮やかな体験を作成するように計画されていましたが、Infinite Creatorに関してある程度情報が、意志の関数として進歩を加速できるものでもありました。の透過性のため

---

2おそらく、心/体/精神の複合体である必要があります。

密度。その進化に関して、このロゴの一般的な計画を正確にカバーしましたか？

RA私はRaです。顕在化していない自己の行動と他者との自己の行動を除いて、あなたは合理的に徹底してきました。

90.27 質問者 それでは、私たちが現在ここで典型的な心と原型を経験している経験の方法と本質を形成する主要なメカニズムはありますか？

RA私はRaです。これらのリソースは、参照するリソースの一部です。

90.28 QUESTIONER 私が本当に質問しているのは、大まかに言って、これらが何パーセントの部分に責任があるのかということです。

RA私はRaです。もう一度、典型的な心は深い心の一部であると考えていただきたいと思います。この心にはいくつかの部分があります。

心は資源として役立つかもしれませんが、典型的な心と呼ぶことは、経験の基礎は心/体/精神の複合体の活動を過度に単純化することです。したがって、パーセンテージに関するクエリを処理することは、直接的な回答の形式を問わず、誤解を招く可能性が十分にあるため、再質問をお願いします。

90.29 QUESTIONER 大丈夫です。そんなに良い質問ではなかったと思います

とさえです。

さて、Raが最初にエジプト人の進化を支援することを計画したとき、Raがエジプト人に伝えたかった最も、または一次的な概念、そしてそれらに名前を付けることができれば二次的および三次的な概念は何でしたか？言い換えれば、エジプト人に彼らの進化に何が必要であるかを認識させるためのRaの訓練計画またはスケジュールは何でしたか？

RA私はRaです。私たちはあなたの民のところに来て、一つの法則を発表しました。私たちは、団結を学びたいと願う人々に、団結ですべてのパラドックスが解決されることを印象づけたいと思いました。壊れたものはすべて癒されます。忘れられたものはすべて明るみに出されます。

あなたがそれを呼んでいるように、私たちがあなたの人々の間を歩いたときの私たちの意図は、私たちが来たそれらの学習者/教師によって要求されたものを明らかにすることであったという点で、私たちは教育計画を持っていませんでした。

私たちは、この特定の質問の行、つまり、典型的な心の性質とアーキテクチャが、質問者に、自分の心に、相対的な心を決定しようと試みさせたことを認識しています。

これらの概念の重要性。学ぶことも教えることもできませんし、質問者からこの機会を利用することもできません。ただし、コメント。

熟練者は、赤、オレンジ、黄色、緑のエネルギーセンター内だけでなく、青と藍の開口部でもすでに多くのことを行っています。この時点まで、アーキタイプは構築された構造物または彫像の優れた基盤または台座として機能し、心を複雑に実行可能で水平に保ち、誘発される可能性があるときはいつでもリソースとして利用できます。

熟練者がその仕事を引き受けるポイントがあります。これは、典型的な心の明確で意識的な考察が役立つポイントです。

90.30 質問者ジムが作成したアーキタイプ1について観察し、ラにコメントを求めます。読みます。「心のマトリックスは意識的な心であり、潜在意識を通してそれに流れる星によって象徴される精神の力によって支えられています。それは魔術師の手にある権力の筋によって象徴される意志を含んでいます。

すべての創造物は、魔術師の意識的な心によって指示された意志の力によって作られ、檻の中の鳥は、自己が閉じ込められているように見える幻想を表しています。マジシャンは、各エンティティが移動する創造物として現れる男性性または輝きを表しています。」

RA私はRaです。この楽器はやや疲れてきているので、このかなりの議論を始めません。この一連の観察は、次の作業の開始時に繰り返されることを要求します。各概念について個別に説明するか、適切な場合は、概念のペアを概念複合体内で相互に関連付けることをお勧めします。これは時間のかかる作業ですが、最終的なコンセプトコンプレックスの構築をよりスムーズに行うことができます。

この時空であなたが読んだ観察に答えたとしたら、非常に思慮深い認識の構築に関して、さまざまな概念の解きほぐしに多くの時空が与えられたでしょう。

現時点で簡単な質問がありますか？

90.31 QUESTIONER 楽器を作るためにできることはありますか  
より快適に、または接触を改善しますか？

RA私はRaです。腕のための器具が器具の上に置かれたことはよくあります。引き続き警戒を怠らないようにお願いします。これらのゆがみは、どちらかといえば、以前の注意書きよりも不快感に向かってゆがめられています。

すべてが順調です、私の友達。あなたは良心的で忠実です。気を配っていただきありがとうございます。

私はラです。私は今あなたを去り、OneInfiniteCreatorの愛と光の中で陽気に喜ぶます。それなら、出て行って、OneInfiniteCreatorの力と平和を喜んでください。アドナイ。

# セッション91

---

1982年6月26日

91.0 RA 私はRaです。私は愛とOneInfiniteの光の中であなたに挨拶します  
クリエイター。今通信します。

91.1 質問者 まず、条件を教えてください。  
楽器？

RA 私はRaです。前述のとおりです。

91.2 質問者 私はさまざまな心をリストアップし、それらがこの特定の側面に適用され  
ているかどうかを知りたいと思います。まず、私たちの太陽のようなすべてのサブ  
ロゴスと同じである宇宙の心があります。これは  
正しい？

RA 私はRaです。正解です。

91.3 QUESTIONER 太陽のようなサブロゴは、それから、それ自身の特定の経験の進  
化を作り出す際に、宇宙の心を洗練するか、あるいは、それ自身の追加のバイア  
スによってそれを明確にします。これは正しい観察ですか？

RA 私はRaです。これは正しい観察ですが、「加算」という用語の使用に関する1つの例外がありま  
す。これは、万能以上のものの概念を示唆しています。代わりに、典型的な心は、サブロゴの選択に  
特有のパターンですべての心を洗練したものです。

91.4 QUESTIONER 次に、宇宙の心が洗練されるときに起こる次の洗練は、私たちが  
典型的な心と呼ぶものです。これは正しいです？

RA 私はRaです。はい。

91.5 QUESTIONER これにより、惑星または人種の心が生まれると思います。これは  
正しいです？

RA 私はRaです。いいえ。

91.6 質問者 惑星または人種の心の起源は何ですか？

RA私はRaです。この人種的または惑星的な心は、このロゴスにとって、この惑星の影響の経験を楽しんだ心/体/精神の複合体によって記憶された偏見のリポジトリです。

91.7 質問者 さて、この惑星のいくつかの実体は2番目の密度から3番目の密度に進化し、いくつかは他の惑星から移されてここで3番目の密度で再循環しました。第三の密度で再循環するためにここに移されたものは、惑星または人種の心に追加されましたか？

RA私はRaです。各種族は惑星の精神を増すだけでなく、各種族は人種の精神を持っています。したがって、私たちは心のこの部分を議論する際にこの区別をしました。

心のこの部分は、惑星の影響の心/体/精神の複合体によって意志の自由で選択される一連の見非同時の経験で形成されます。したがって、このアカシック、惑星、または人種の心は確かに心の根ですが、あなたがそうするのであれば、それは記憶を変える機能ではない心のより深い根とははっきりと区別されているように見えるかもしれません。

この時点で、もうしばらくお待ちください。この楽器に触れるカバーの動きにより、このチャンネルはやや不明瞭になっています。冒頭の文章を繰り返して息を吐き出してください。

[騒がしいテープレコーダーの上に敷物を置いているときに、楽器のカバーに取り付けられていたマイクが少し引っ張られました。CircleofOneが歩きました。息は楽器の頭の2フィート上から右から左に吐き出されました。そしてCircleofOneは要求に応じて再び歩きました。]

私はラです。今通信します。

91.8 質問者 明確な連絡を取り戻すことに成功しましたか？

RA私はRaです。失敗があり、それを繰り返す必要がありました。これが行われました。コミュニケーションは再び明確になります。私たちは必要な繰り返しのユーモラスな側面を楽しんだ。

91.9 質問者 マイクコードがわずかにあったときに何が起こったのか

引越しましたか？

RA私はRaです。楽器の心/体/精神の複合体とその黄色い光線、化学的、物理的な乗り物の間のリンクは震えました。これ

あなたが肺と呼ぶ器官のいくつかの不適応を引き起こし、そしてもし修復が行われなかったならば、器具の物理的な乗り物のこの部分の歪んだ物理的な複雑な状態をもたらしたでしょう。

#### 91.10 QUESTIONERどんな歪み？

RA私はRaです。歪みの程度は、無視の量に依存します。物理的な乗り物の邪魔をすることに対する究極のペナルティは死であり、この場合、あなたがうっ血性心不全と呼ぶものによるものです。サポートグループは迅速だったので、機器が受ける歪みはほとんどまたはまったくないはずです。

#### 91.11 質問者マイクロコードのわずかな動きのような非常に小さな影響がこの状況につながるの はなぜですか？機械的または化学的ではなく、哲学的に、この質問に答えることができ れば？

RA私はRaです。物理的な車両機能の反射に対する哲学がないので、私たちは機械的にしか答えることができません。

あなたが銀の紐の反射と呼ぶかもしれないものがあります。つまり、心/体/精神の複合体が物理的な殻の周囲なしに住んでいて、物理的な殻が乱された場合、物理的な殻は反射的に不在の活力を呼び戻します。つまり、あなたの哲学者の何人かが銀の紐と呼んでいるものとして形而上学的に見られるかもしれないものと関連している心/体/精神の複合体です。

これが突然行われると、心/体/精神の複合体は、十分な注意を払わずに物理的な乗り物のエネルギーウェブに侵入しようとしています。その効果は、弾性バンドの1つを伸ばして急速に収縮させるかのようなものです。結果として生じるスナッチは、ゴムバンドの固定部分に強くぶつかります。

あなたがグループとしてこの楽器を思い出すプロセスは、この弾力性を取り、知覚できるほどの伸びがなくなるまでその張力の程度を穏やかに弱めることに例えることができます。

#### 91.12 QUESTIONER私たちが話していたことに戻ると、この惑星に生息するさまざまな人種は、おそらく私たちの地元の近くのさまざまな惑星、または2番目の密度の経験を通じて進化した近くのロゴスの惑星からのものである可能性があります私たちがこの惑星で経験する多数の異なる人種？これは

正しい？

RA私はRaです。あなたの仮定には正しさがあります。ただし、すべての種族とサブ種族がさまざまな惑星起源であるとは限りません。惑星の起源を見るとき、外皮の色素沈着ではなく、他者との相互作用に関する偏見と自己の性質に関する定義を観察することをお勧めします。

#### 91.13 QUESTIONER いくつかの異なる惑星が個人に供給しましたか

それは今この惑星にこの第三の密度で生息していますか？

RA私はRaです。これは重要ではない情報であると私たちに認識されていますが、無害です。あなた自身の第2密度の導出の影響に加えて、あなたの惑星球に対する3つの主要な惑星の影響と、上記に加えて13のマイナーな惑星グループがあります。

#### 91.14 QUESTIONER ありがとうございます。アーキタイプに関する特定の質問に取り掛かる前に、もう1つ質問します。ペールの後に進化するすべてのロゴスには22のアーキタイプがありますか？

RA私はRaです。いいえ。

#### 91.15 質問者 Logo1には22のアーキタイプがあるのが一般的ですか、それとも私たちのロゴスに関してこれは比較的ユニークですか？

RA私はRaです。7のシステムは、オクターブ内の任意のロゴスによる実験によってこれまでに発見された中で最も明確なシステムです。

#### 91.16 QUESTIONER ロゴスが使用する、Raの知る限り、アーキタイプの最大数はいくつですか。

RA私はRaです。セブンスプラスザチョイスは、私たちの知る限り、ロゴスによって使用された最大の数です。これは、OneCreatorのアーティキュレーションにおけるこれまでの多くの実験の結果です。

#### 91.17 質問者 それでは、22が原型の最大数であると思います。また、Raの知る限り、ロゴスで現在使用されている最小数はいくつですか？

RA私はRaです。最も少ないのは、経験のサイクルまたは密度を完了している5つの2つのシステムです。

アーキタイプは一度に開発されたのではなく、段階的に開発されたという考えを理解する必要があります。この時空の順序ではなく、さまざまな順序で開発されました。したがって、5つの2つのシステムは、すべての典型的な性質を表示する2つの別々の方法を使用していました



経験。もちろん、それぞれがマトリックス、増強剤、およびシグニファイターを使用しました。これが私たちの創造が始まった収穫です。

実験の1つの方法またはシステムが、これらにCatalystとExperienceを追加しました。別のシステムでは、CatalystとTransformationが追加されています。あるケースでは、経験が処理される方法はさらに助けられましたが、経験の成果はあまり助けられませんでした。2番目のケースでは、反対のケースが見られる場合があります。

91.18 QUESTIONERありがとうございます。次のように原型についていくつかの観察があります。まず、心のマトリックスは男性によってエジプトのタロットに描かれています、そしてこれは私たちが知的に向けられた創造的なエネルギーとしてとらえています。Raはこれについてコメントしますか？

RA私はRaです。これは、男性を特に生物学的な男性としてではなく、男性の原則として見ているので、非常に思慮深い認識です。

画像には非常に明確な性的偏見があることに気付くでしょう。それらは、どの生物学的実体またはエネルギーがどの原型を引き付けるかに関する情報としてだけでなく、極性を第3密度の原型的な心への鍵と見なすより一般的な見方としても機能することを目的としています。

91.19 QUESTIONER第二に、意志の力と見なされてきた杖があります。Raはコメントしますか？

RA私はRaです。意志の概念は確かに心のマトリックスのイメージの各面から流れ出ています。しかし、杖は、意志として、魔法のジェスチャーを形成する、手を伸ばす手の占星術の派生物です。

杖の概念とは明確に別のものとして見られるかもしれない画像の優れた部分は、あなたの密度の現れの中で魔法の行為をしたい人の意志の対象の精神的な性質を示す球体です。

91.20 QUESTIONER下向きの手は、物質界に対する外向きの積極的な支配ではなく、内から求めていると見なされてきました。Raだろうコメント？

RA私はRaです。もう一度見てください、学生よ。手は内側に届きますか？いや。強化がなければ、意識的な心には内面性がありません。その手、O学生は、その無力な影響の外で、それからロックされているものに向かって到達します。

91.21 QUESTIONER四角いケージは、物質的な幻想を表す場合があります。

不思議な形。Raはコメントしますか？

RA私はRaです。正方形は、どこから見ても、第3密度の錯覚の象徴であり、魔法のように見えないか、適切な構成では、その中に現れているように見えることがあります。つまり、生命を与えられた物質的な世界です。

91.22 QUESTIONER正方形の周りの暗い領域が暗闇になります

潜在意識の。Raはコメントしますか？

RA私はRaです。知覚力のある学生にこれ以上言うことはありません。

91.23 QUESTIONERチェッカー部分は極性を表しますか？

RA私はRaです。これも満足です。

91.24 QUESTIONER鳥は、手が手を伸ばしてロックを解除するメッセンジャーです。Raはそれについてコメントできますか？

RA私はRaです。このシステムの翼のビジョンや画像は、翼の位置ほど明確な種類ではないことに注意してください。すべての鳥は、実際、飛行、メッセージ、動き、場合によっては保護を示唆することを目的としています。

この画像の折りたたまれた翼は、マトリックスの人物である魔術師が翼の精神に到達せずに行動できないことを示唆することを目的としています。

91.25 QUESTIONER星は、潜在意識の強化力を表すことができます。これは正しいです？

RA私はRaです。この画像のこの特定の部分は、占星術の用語で最もよく見られます。この時空で、Raは、典型的なライトモチーフを呼び起こすように設計された画像システムに、これらの画像の占星術部分を含めなかったとコメントします。

1

---

1この文脈では、ライトモチーフ 「音楽や文学の作曲における繰り返しのテーマや要素、またはその他の表現力豊かな作品。作品のガイド要素や中心的な要素として機能することが多い」と定義できます。

91.26 QUESTIONER スター以外に、基本的な典型的な側面以外のカード番号1への追加はありますか？

RA 私はRaです。碑文の時代の文化的な目を通して見た各画像の詳細があります。これは予想されることです。したがって、画像で使用されているエジプトの衣装や神話の体系を見るときは、あなたの文化ではない文化に固執するよりも、衣装の重要性や生き物の重要性の中心に浸透する方がはるかに優れています自分の。

各エンティティでは、画像の共鳴がわずかに異なります。したがって、Raの側には、特定の限定的な定義ではなく、一般的なガイドラインを使用して各アーキタイプの創造的な構想を可能にすることが望まれます。

91.27 QUESTIONER カップはポジティブとネガティブの混合物を表す場合があります情熱。 Raはコメントしてくれませんか？

RA 私はRaです。この楽器の物理的な乗り物の耳の部分は、あなたの質問の重要な部分を認識しませんでした。再クエリしてください。

91.28 質問者 私たちが持っているカップには、プラスとマイナスの影響が混在しているようです。しかし、私は個人的にこれを疑っています。 Raはコメントしてくれませんか？

RA 私はRaです。学生よ、極性を疑うのではなく、カップをその狭窄から解放してください。それは確かに元の画像の歪みです。

91.29 QUESTIONER 元の画像は何でしたか？

RA 私はRaです。元の画像には、極性の提案として市松模様が含まれていました。

91.30 QUESTIONER では、これは心のマトリックスが味わうのを待っている極性の表現でしたか？

RA 私はRaです。これは絶妙に知覚的です。

91.31 QUESTIONER 私はここに剣を闘争としてリストしました。この図の何でも剣と呼べるかどうかはわかりません。 Raはそれについてコメントしますか？

RA 私はRaです。学生よ、闘争を疑うのではなく、剣をその狭窄から解放してください。檻に入れられた鳥が飛ぶのに苦労しているのを観察してください。

91.32 QUESTIONER コインを作業完了としてリストしました。この図のコインの存在についても疑問があります。 Raだろうコメント？

RA 私はRaです。繰り返しになりますが、コインが表すものを疑うことはありません。なぜなら、メイガスは現れた世界を通して達成しようと努力していないからです。しかし、その狭窄からコインを解放します。

91.33 質問者そして最後に、魔術師は意識的な心を表しています。は

これは正しいですか？

RA 私はRaです。私たちは学生に、無給の意識、つまり意識以外の資源のない心の概念を考えてもらいます。あなたはすでに強化、触媒、経験、そして変容のプロセスに何度も浸っているので、学生としてあなたが経験する複雑さの塊と無給の意識を混同しないでください。

91.34 QUESTIONER では、これらはすべて、この最初の原型のコンポーネントですか？

RA 私はRaです。学生の皆さん、これがすべてです。したがって、補完はあなたのために完全です。各生徒は他のニュアンスを見るかもしれません。

私たちが言ったように、境界のあるこれらの画像を提供したのではなく、熟練者を支援し、深い心の深い部分または典型的な部分のアーキテクチャを確立することを目的としたガイドラインとしてのみ提供しました。

91.35 QUESTIONER 典型的な心の側面の知識はどうですか

彼の進化を加速するために個人によって使用されますか？

RA 私はRaです。この最初に調査された原型または概念の複合体に基づいた例を提供します。

熟練者の意識は、最も厄介で手に負えないアイデアの破裂に満ちている可能性があり、その結果、それ以上のアイデアは不可能になり、ブルーレイまたはインディゴでの作業は過剰な活性化によってブロックされます。その時、熟練者は、手つかずで処女の新しい心と呼び求め、偏見もなく、極性もなく、ロゴの魔法に満ちた、新しい傷のない心の原型の中に住むでしょう。

91.36 QUESTIONER それから、あなたは（あなたが今言ったことを理解するのが正しければ）意識的な心はほぼ無限の数の概念で満たされるかもしれないと言っていますが、基本的な概念のセットがあります

これらは、意識の進化の基盤であり、注意深く適用されれば、意識の進化を加速するという理由だけで、私が重要と呼ぶものです。私たちが日常生活で会う膨大な数の概念、アイデア、経験は、非常に間接的な方法を除いて、意識の進化にほとんどまたはまったく関係がないかもしれません。言い換えれば、私たちがここでやろうとしていることは、進化の偉大な動機を見つけ、それらを利用して私たちの進化の道を進むことです。これは正しいです？

RA私はRaです。完全ではありません。アーキタイプは霊的進化の基盤ではなく、むしろこの進化の性質をゆがめられない方法で把握するためのツールです。

91.37 質問者したがって、自分の進化を意識的に増強したい個人にとって、原型を認識して利用する能力は、彼が探したいものと彼が見つけたもの、そしてそのときはそうではないものを分類するのに有益です。効率的なシークツール。これは良い声明でしょうか？

RA私はRaです。これはかなり適切なステートメントです。「効率的な」という用語また、「歪みのない」という用語に置き換えられる可能性もあります。典型的な心は、明快に浸透したとき、歪みのない、すべてのエネルギー消費とすべての探求の構築された構造の青写真です。

これは、深い心の中のリソースとして、熟練者にとって大きな潜在的な助けになります。

この楽器はあなたが痛みと呼ぶ歪みの継続的な急増を経験しているので、この時空でもう1つの質問をお願いします。そして、楽器がまだ十分な量の伝達されたエネルギーを持っている間、作業をやめたいと思います。あなたがそれをそれと呼ぶならば、目覚めている状態に移行します。

91.38 質問者私たちは心のマトリックスの終わりにいるので、接触を改善したり、楽器をより快適にするために何かできることがあるかどうか尋ねます。

RA私はRaです。それぞれが最も良心的です。背骨が直立した状態で水の渦を追加することで、楽器はやや快適になる可能性があります。機器の利益のために実行できる他のすべてのことは、最も熱心に行われます。

私たちは、調和と感謝祭の理想に対するグループの継続的な忠実さを称賛します。これはあなたの大きな保護となるでしょう。すべてが順調です、私の友達。付帯設備と配置は優れています。

私はラです。私はあなたに愛とOneInfiniteCreatorの光の中で栄光を残します。さあ、出て行って、OneInfiniteCreatorの力と平和を喜んでください。アドナイ。

## セッション92

---

1982年7月8日

92.0 RA私はRaです。私は愛とOneInfiniteの光の中であなたに挨拶します  
クリエイター。今通信します。

92.1 質問者まず、条件を教えてください。  
楽器？

RA私はRaです。この楽器の状態は、前回の質問以来、それぞれの点で弱さに対して  
わずかに歪んでいます。

92.2 質問者これには具体的な原因がありますか。それについて教えてください。  
もしそうなら？

RA私はRaです。物理的な歪みの増加の効果的な原因は、あなたが痛みと呼ぶ歪み  
の継続的な実質的なレベルのプレスと関係があります。特に関節炎以外のさまざま  
な車両の歪みは、精神的な挨拶によって強調されており、複合効果は有害でした。

生命エネルギーの継続的なわずかではあるが顕著な損失は、注意深く浄化された  
他者への奉仕の道を切り開くために、機器がこの資源を要求する必要があるため  
です。

肉体的、そしてこの特定の場合、精神的および精神的/感情的なエネルギーがない  
場合の意志の使用は、生命エネルギーを必要とします。

92.3 質問者私たちは、機器に渦巻く水を供給する方法を模索してきましたが、これはす  
ぐに実行したいと考えています。この状況を改善するために私たちにできることは  
他にありますか？

RA私はRaです。平和と調和を続けてください。すでにサポートグループは多くのこ  
とを行っています。楽器はその存在の仕方を選択する必要があります。私たちが指  
摘したように、それは殉教に向かって歪みを持っています。これは、エンティティによ  
ってのみ評価および選択できます。

92.4 質問者私たちが[inaudible]している5番目の密度のネガティブビジターの現状は  
どうですか？

RA私はRaです。このグループと一緒にです。

92.5 QUESTIONER何がその復帰を促したのですか？

RA私はRaです。プロンプトは二重でした。5番目の密度のあなたの友人の側で多くの負の極性の回復がありました、そして、同じおおよその結びつきで、このグループの正の調和の一時的な減少がありました。

## 92.6 質問者 器具の胃の問題や便秘について私たちにできることはありますか？

RA私はRaです。それぞれが可能な治療モードはすでにあります

使用する。

## 92.7 質問者 前回のセッションでは、エジプト型の最初のタロットカードについて話し合いました。私たちが持っているカード（可能であれば本で公開します）に、歪みであることがわかっている星を除いて、Raが当初意図していなかった歪みはありますか？または、Raがこの特定のタロットで意図した追加はありますか？

RA私はRaです。占星術の資料を削除した後に残っている歪みは、Raがこの教育/学習ツールを提供した文化の神話に関係しているものです。そのため、現在の化身に馴染みのない文化の衣装や生き物に過度に関与するのではなく、画像の中心を探して画像にアプローチすることを提案しました。歪みは避けられないものの、現在の配置では調達できる量が最も少ないと感じて、すでに歪みのある画像のグループに追加することは望んでいません。

## 92.8 質問者 それでは、私たちがここに持っているカードは、この日付で私たちの現在の幻想の中で利用可能な最高のカードであるとあなたは言っていますか？

RA私はRaです。あなたの発言は、いわゆるエジプトのタロットがRaが提供した画像の最も歪みのないバージョンであると考えられるという点で正しいです。これは、他のシステムが、独自の方法で、典型的な心を熟達者が検討するための有用なアーキテクチャを形成しない可能性があることを暗示するものではありません。

## 92.9 質問者 私は、赤ちゃんが最初に生まれてこの経験の密度に入るとき、マトリックスが新しく、歪んでおらず、増強剤から覆い隠されており、その準備ができていて、最初の原型のアナロジーを試みたいと思います経験されるべきである：化身。

これは正しいです？



RA私はRaです。はい。

92.10 QUESTIONERここでいくつかのステートメントを読み、Raのコメントを求めます  
ステートメントに。

第一に :エンティティが進化の過程を意識的に認識するまで、ロゴス、つまり  
インテリジェントなエネルギーは、エンティティが二極化に必要な経験を積  
む可能性を生み出します。 Raはそれについてコメントしますか？

RA私はRaです。これはとても～です。

92.11 QUESTIONER次に、これは、心の増強剤が、心の木の根を介して、典型的な心とそれを作成  
したロゴに直接接続されているため、およびマトリックスと心の増強剤間のバールが可能  
にするために発生します意志の発展のために。 Raはコメントしますか？

RA私はRaです。もつれを解く必要があるかもしれません。進化の過程の意識的な認識のポ  
イントにまだ達していない心/体/精神の複合体が化身の準備をしているので、それは完全  
ではない、つまり部分的にランダム化された学習システムのためにプログラムしました。潜  
在的な触媒のランダム性の量は、3番目の密度に対する心/体/精神の複合体の新しさに比例  
します。

これは、あなたが化身体験の可能性と呼ぶかもしれないものの一部になり  
ます。これは確かに、深い心のその部分の中に運ばれ、そのアーキテクチャ  
は、増強剤として知られているその概念の複合体によって表されるものとし  
て想像されるかもしれません。

化身体験の可能性が存在するのは、実体の典型的な心ではなく、物理的な  
乗り物のエネルギーウェブと選択された惑星環境への心/体/精神の複合体  
の挿入にあります。しかし、心/体/精神の複合体の存在のこの部分をより深  
く明確にするために、この原型、心の増強剤は、それ自身の進化の学生に利益  
をもたらします。

92.12 QUESTIONERそれでは、前発作のプログラムされた触媒の源は心の増強剤であると言っ  
ていますか？

RA私はRaです。いいえ。私たちは、心の増強剤が、この前世の、そして継続的に肉体化する一連の選択の性質を理解するのに熟練者を助けるかもしれない原型であることを示唆しています。

92.13 QUESTIONERありがとうございます。第三に：自由意志がインテリジェントなエネルギーを生み出すインテリジェントな無限大を利用し、それがこのオクターブの経験の密度に焦点を合わせて作成するのと同じように、マインドの相乗剤はインテリジェントなエネルギーとの接続を利用し、マインドのマトリックスを利用または強化します。心の触媒。これは正しいです？

RA私はRaです。これは思慮深いですが混乱しています。心のマトリックスは、自由意志を通じてインテリジェントな無限の運動段階がロゴス（または、心/体/精神の複合体の場合はサブサブロゴス）に到達するのと同じように到達するものです。心/体/精神の複合体の自由意志によって強化された存在です—インテリジェントな無限大、愛、そしてそのロゴから続くすべてに。マトリックス、または、各エンティティの意識的で待機している自己、自由意志で回転する愛またはサブサブロゴは、創造主による創造主の経験を豊かにする可能性のあるすべてのものになります。

それは確かに、心/体/精神の複合体の可能性の偏りがこの実体の触媒を独特にし、動きに満ちたダンスに似た一貫したパターンを形成し、動きの多くの形をしたタペストリーを形成するようにするためです。

92.14 QUESTIONER 4番目：Catalyst of the Mindがエンティティによって処理されると、Experience of the Mindが発生します。これは正しいです？

RA私はRaです。この単純なステートメントには、シグニファイターの最優先の性質に関する微妙な誤った方向性があります。触媒が経験を生むようにするためです。しかし、自由意志と不完全な記憶の能力により、触媒はほとんどの場合部分的にしか使用されないため、経験はそれに応じて歪められます。

92.15 質問者マトリックス、増強剤、触媒、そして心の経験の間の動的なプロセスは、心の性質または心の重要性を形成します。これは正しいです？

---

1この返信のもつれをどのように句読点にするかという問題については、多くの議論が交わされてきました。この特定の句読点は、Raが意図したことの主観的な解釈の1つです。

RA私はRaです。私たちの以前の回答が示唆しているように、マインドのシグニファイカーは俳優であり、行動を起こします。この例外を除いて、ステートメントはおおむね正しいです。

92.16 質問者 エンティティがこのプロセスを意識的に認識するようになると、化身の前にこのアクティビティ自体をプログラムします。これは正しいです？

RA私はRaです。正解です。私たちが議論しているのは、それぞれに平等に利用できるが不均一に使用されるリソースである典型的なマインドではなく、それが話すもの、つまり各マインド/ボディ/スピリットコンプレックスの化身の経験的プロセスであることを覚えておいてください。

受肉を生きるのは原型ではなく、意識的な心/体/精神の複合体であるため、この区別を明確にしたいと思います。実際、受肉の探求に頼ることなく受肉を生きることができます。

強化、経験、変革のプロセスの明確化。

92.17 QUESTIONER ありがとうございます。そして最後に :各エネルギーセンターが活性化されバランスが取れるようになると、マインドの変容がますます頻繁に求められます。すべてのエネルギーセンターが活性化され、最小限のバランスでバランスが取れている場合、インテリジェントな無限大との接触が発生します。パールが取り除かれます。そして、心の偉大な道が求められています。これは正しい？

RA私はRaです。いいえ。これは、典型的な心の中のいくつかの関係についての非常に雄弁な見方です。しかし、典型的な心は、演技する化身の心/体/精神の複合体の進行または進化と等しくないことをもう一度見なければなりません。

最初の誤解のために、私たちは2番目の考慮事項に話すことを躊躇しますが、明確にすることを試みます。原型的な心を研究している間、私たちは学生が心の偉大な道をインテリジェントな無限との接触の後に達成されるものとしてではなく、むしろその中で特定のフレームワークを示して構成する典型的な心の部分として見ることを提案するかもしれませんマインド、ボディ、またはスピリットのアーキタイプが移動します。

92.18 QUESTIONER 次に、歪んでいないマトリックスを持つ新生児の私の例えに目を向けると、この新生児は、マトリックスから潜在意識が覆い隠されています。2番目の原型である Potentiator of Mind は、いつか行動する予定です。

ベールを通して、それを述べるのはあまり良い方法ではないと思いますが、心の増強剤は状態を作り出すように作用し、幼児が熱い物体に触れる例を使用します。ランダムな触媒としてとることができる熱い物体。乳児は、熱い物体に手を置いたままにするか、すばやく取り除くことができます。私の質問は次のとおりです。心の増強剤はこの経験にまったく関与していますか？もしそうなら、どのように？

RA私はRaです。心と体の増強剤は両方とも、新しい経験を求めて乳児を探すことに関与しています。乳児である心/体/精神の複合体は、心と体の重要性を見ることによって最もよく研究されるかもしれない1つの高度に発達した部分を持っています。

あなたは私たちが精神を含んでいないことに気づきます。心/体/精神の複合体のその部分は、すべての心/体/精神の複合体で確実に開発されているわけではありません。したがって、以前のすべての化身経験の偏見の収穫である乳児の重要な自己は、この乳児に新しい経験を満たすための偏見を提供します。

しかし、心のマトリックスによって明確に表現される可能性のある乳児の部分は、実際には経験によって養われておらず、自由意志を通じてこの経験に到達するバイアスがあります。ロゴ。

このサブサブロゴ（または心と体の増強剤を考慮して明確に表現できる心/体/精神の複合体の部分）は、自由意志を通じて、その経験的な連続体に変更を加えることを選択します。

次に、これらの新規性の実験の結果は、そのマトリックスによって明確に表現された心と体の部分に記録されます。

92.19 質問者 幼児期の状態から物事を経験するとき、実体が持っているすべての活動は、心の増強剤の機能ですか？

RA私はRaです。第一に、心の機能は実際に体の機能よりも重要ですが、体は心の生き物ですが、確かに、心/体/精神の複合体のすべての行動が、体と場合によっては精神も行動を強化するので、心は複雑なだけです。

第二に、心/体/精神の複合体が霊的進化のプロセスに気付くにつれて、活動を促進する心と体の活動のますます多くがそれらの部分によって引き起こされます

変容の原型によって明確に表現された心/体/精神の複合体。

92.20 QUESTIONER 心のマトリックスは、カード上では男性のように見え、増強剤は女性のように描かれています。Raは、これがなぜであり、これがこれら2つのアーキタイプにどのように影響するかを述べることができますか？

RA 私はRaです。第一に、私たちが言ったように、心のマトリックスは生物学的男性に引き付けられ、心の増強剤は生物学的女性に引き付けられます。したがって、エネルギー伝達において、女性は男性の意識の中にあるかもしれないものを強化することができ、それによってそれは刺激されたと感じるかもしれません。

より一般的な意味では、到達するものは男性の原則と見なされる可能性があります。到達を待つものは女性の原則と見なされるかもしれません。

男性と女性の極性システムの豊かさは興味深いものであり、これ以上コメントすることはしませんが、学生による検討を提案します。

92.21 QUESTIONER カード #2、心の増強剤 : 長方形のブロックに座っている女性が見えます。彼女は覆い隠されており、同じように絵で覆われているように見える2つの柱の間にありますが、一方はもう一方よりもはるかに暗いです。私は、ベールが意識と潜在意識の間、またはマトリックスと増強剤の間のベールを表していると想定しています。これは正しいです？

RA 私はRaです。これは非常に正しいです。

92.22 質問者 私は、彼女が異なる色の柱の間に座って、1つは左に、もう1つは右に（暗いものは左に）座っていると仮定して、この位置に機会均等を示します。ネガティブまたはポジティブな道を歩むことを心がけてください。Raはこれについてコメントしますか？

RA 私はRaです。これは正しいですが、この図が呼ばれているように、光と闇の柱によって正しく示されているように極性が不可欠に必要な部分である極性が構造内にあるという通知ほど知覚的ではありません。

インテリジェントな無限大には極性がないのと同じように、無給の心には極性はありません。3番目の密度のエクスペリエンスを提供するサブサブサブプロゴの性質は、選択ではなく慎重な設計による極性の1つです。

私たちは不明確な声明を認識しています。増強剤の極性は、マトリックスが選択するためのものではありません。マトリックスが与えられたとおりに受け入れるためにあります。

92.23 質問者言い換えれば、この特定の幻想は、これらの柱の構造的重要性によって表されるかもしれないその基礎として極性を持っています。これは正しいです？

RA私はRaです。正解です。

92.24 QUESTIONER これらの各列の図は同じように見えますが、左側の列、つまり巫女の左側の列はかなり暗く陰影が付けられており、イベントまたは経験が同じである可能性があることを示しています。化身ですが、どちらの極性もバイアスとしてアプローチし、表示し、利用することができます。これはどういうわけか正しいですか？

RA私はRaです。正解です。また、各柱に現れる精神を表すシンボルから、One Infinite Creatorは極性を尊重するものではなく、すべての人に完全にそれ自体を提供していることに気付くでしょう。

92.25 QUESTIONER 巫女の膝の上に、右肩を覆うローブや素材で半分隠されている本があるようです。これは、ベールを持ち上げれば知識が利用できることを示しているように見えますが、ベールによって隠されているだけでなく、彼女が利用できる知識に気付くために何らかの方法で移動しなければならない彼女の衣服によって部分的に隠されています。これは正しいです？

RA私はRaです。ポリウムのおぼろげなRaによって生み出されたものではないという点で、私たちはあなたがそのポリウムをその厳密な形から解放することをお願いします。あなたの認識は非常に正しいです。

Raの提案では、聖化されたセクシュアリティと呼ばれるものに特に関連していた女性の心の原則の本質は、それ自体、男性の原則に達するまで女性の原則も男性の原則も使用できない本です。そして象徴的に性的な方法で、この女性の原則の内なる秘密を浸透させました。

すべてのローブは、この場合は習慣の外衣を示しており、これらの原則を保護しています。したがって、もしあなたがそうするなら、マトリックスとマインドの増強剤の間に大きなダイナミックな緊張があります。

### 92.26 質問者 この写真の他の部分に与えられていないものはありますか

Raによって？

RA私はRaです。提供される占星術のシンボルはRaによって与えられていません。

### 92.27 質問者 巫女が長方形の箱の上に座っているという事実は、心の増強剤が支配的であるか、物質的な幻想の上にあることを私に示しています。これはどういうわけか正しいですか？

RA私はRaです。むしろ、この数字は、すべての顕現の中で、手元にある内在的であると言いましょ。増強剤に到達する機会がたくさんあります。ただし、それ自体では、増強剤は発現に入りません。

### 92.28 質問者 王冠の半月は受容性を表していますか

潜在意識の？

RA私はRaです。このシンボルはRaによって与えられたものではありませんが、不快ではありません。あなた自身の文化の中で、月は女性を表し、太陽は男性を表しています。したがって、この部分を画像の一部として受け入れます。これは、大きな歪みがないように見えるためです。

### 92.29 QUESTIONER は巫女のシャツの前面にあるシンボルでした

ラー？

RA私はRaです。核心のansataは正しいシンボルです。それにより、このシンボルの追加とわずかな歪みは占星術であり、その狭窄から解放される可能性があります。

### 92.30 QUESTIONER この核心のアンサタは、生命の兆候を示しているのでしょうか、それとも精神を活気づける問題？

RA私はRaです。これは非常に正しいです。さらに、それは、化身で強化されている意識の継続に関係する原型の一部である概念を照らします。

化身。

### 92.31 QUESTIONER 葡萄は布を覆っている布に描かれていました

Raの巫女のコミュニケーションの肩？

RA私はRaです。はい。

### 92.32 質問者 私たちはそれらを潜在意識の出生力を示すものと見なしました。これは正しいです？

RA私はRaです。学生よ、これは正しいですが、あなたがたはマントルの機能に注意してください。強化のまさにその性格によって与えられる大きな保護があります。実を結ぶことは保護された活動です。

92.33 QUESTIONERここでの保護は、左側ではなく右側にあるように描かれているようです。これは、ネガティブパスよりもポジティブパスの保護が大きいことを示していますか？

RA私はRaです。あなたは、より効率的な極性の選択に関する、見る目とリストする耳への先天的なバイアスの提供を正しく認識します。

現時点では、あなたがそれを呼ぶかもしれないように、もう1つの完全なクエリを提案します。

92.34 QUESTIONERそれでは、心の増強剤の演技の例を試してみます。乳児が化身で時間を稼ぐにつれて、それは、マトリックスが経験するための正と負の両方の潜在的な行為（または考え）を提供する増強剤を経験し、それがマトリックスに蓄積し始め、それを一方向に着色しますか？増強剤によって提供されるその極性の継続的な選択に応じて、もう一方の極性は？これはどういうわけか正しいですか？

RA私はRaです。第一に、ここでもまた、典型的な心と、心/体/精神の複合体の化身体験のプロセスを区別することができます。

第二に、マトリックスによって到達された各増強は、マトリックスによって記録されますが、シグニファイカーによって経験されます。

この強化された活動のシグニファイカーの経験は、もちろん、CatalystとExperienceのプロセスの鋭敏さに依存しています。

この楽器を離れる前に、もっと簡単な質問があるかどうか尋ねてもいいですか？

92.35 QUESTIONER楽器を作るためにできることはありますか？

より快適に、または接触を改善しますか？

RA私はRaです。サポートグループはうまく機能しています。

楽器自体は、いくつかの初期の言葉を熟考し、それらの意味を考慮するかもしれませんが、これは、生命エネルギーの終わりまで進むことを許可された場合、生命エネルギーへの継続的な呼びかけがこの接触を終わらせるためです。これらのエネルギーを継続的に要求する必要はありません。



機器は、この謎の鍵を見つけるか、この特定の時空のつながりでこの特定のサービスの増大する損失に直面する必要があります。

すべては順調です。アラインメントは例示的なものです。

私はラです。私はあなた、私の友人たちを、OneInfiniteCreatorの愛と光の中に置き去りにします。それなら、出て行って、OneInfiniteCreatorの力と平和を喜んでください。アドナイ。

## セッション93

---

1982年8月18日

93.0 RA 私はRaです。私は愛とOneInfiniteの光の中であなたに挨拶します  
クリエイター。今通信します。

93.1 質問者まず、条件を教えてください。  
楽器？

RA 私はRaです。この楽器の物理的に複雑な歪みは、ゼロマークと呼ばれるものにはるかに近くなります。つまり、この機器は、固有の物理的エネルギーを持っていませんが、物理的エネルギーの不足-歪みはほとんどありません。生命エネルギーの歪みは、最後の質問以来、いくらか強化されています。

93.2 質問者私たちの第5密度のネガティブ志向の訪問者の位置と状態は何ですか？

RA 私はRaです。このエンティティはこのグループに属していますが、選択したタスクを拡大するための適切な方法に関するいくつかの障害のために静止状態にあります。

93.3 質問者ありがとうございます。私たちが以前に述べた現在の幻想の基礎は、極性の概念です。私たちは2つの極性を他者への奉仕と自己への奉仕として定義したので、より完全な、雄弁な、または啓発的な定義があるのでしょうか。または、極性自体の性質についてのより良い洞察を私たちに与えるであろう、極の両端についての現時点で私たちが持っていない他の情報はありますか？

RA 私はRaです。哲学に関連する概念を知覚することに対する心/体/精神の複合体の歪みの性質のために、「他者への奉仕」や「自己への奉仕」よりも、第3密度の極性のより簡潔で雄弁な記述がある可能性は低いです。倫理または活動の条件。ただし、わずかに異なる用語を使用して極性を考慮する場合があります。このようにして、洞察の可能な強化が一部の人にとって達成されるかもしれません。

磁石の物理的な極性が享受する文字通りの性質を持つ極性を考えるかもしれません。電気的特性を備えたネガティブとポジティブは、物理的な意味と同じように見える場合があります。

この文脈では、磁石の負極と正極の相対的な良さを判断することは不可能であるのと同様に、行為または実体の極性を判断することはまったく不可能であることに注意する必要があります。

極性を表示する別の方法には、放射/吸収の概念が含まれる場合があります。ポジティブなものは輝いています。ネガティブなものは吸収性です。

93.4 質問者 さて、私が正しく理解していれば、ベ어링プロセスの前に、電気極性、放射および吸収の極性はすべて、作成の一部に存在していましたが、他者へのサービス/自己へのサービス-私たちの極性reに精通していることは進化しておらず、可能性のある極性のリストへの追加としてベール処理の後のみ現れました。これは正しいです？

RA 私はRaです。いいえ。

93.5 質問者 それについて私を訂正していただけませんか。

RA 私はRaです。私たちの創造の初めから、自己への奉仕と他者への奉仕としての極性の説明は、主要なロゴのアーキテクチャ内にありました。ベールのプロセスの前に、心/体/精神によって彼らの意識に取られた行動の影響は、この極性の表現が非常に有用であることを可能にするのに十分な程度に明白ではありませんでした。あなたが時間を呼ぶであろう期間にわたって、この極性の表現は、実際、心/体/精神の偏りを変えて、それらが最終的に収穫されるように働きました。ベ어링プロセスにより、極性ははるかに効果的になりました。

93.6 質問者 私はアナロジーを作るかもしれません。それで、大気の二極化が発生して雷雨、稲妻、そして多くの活動を生み出すとき、このより鮮やかな経験は、より鮮やかな経験を生み出す意識の二極化に例えることができます。これは適切でしょうか？

RA 私はRaです。嵐の期間中、あるエンティティの注意が嵐に集中する可能性があるという点で、このアナロジーには浅さがあります。

ただし、嵐を発生させる条件は一定ではありませんが、偏光条件は一定です。この免責事項を考えると、私たちはあなたのアナロジーに同意するかもしれません。

93.7 QUESTIONER 3枚目のタロットカードでは、私が理解しているように、ベール処理後に最初にアーキタイプが追加されます。そして、私は、この3番目の原型は、可能であれば分極化を作成するような方法でロードされていると想定しています。これは、進化の過程におけるこの特定のロゴの主要な目的の1つであると思われるためです。私はこれについて何らかの形で正しいですか？

RA私はRaです。楽器の左側の手動付属肢を動かそうとするために、この楽器のマインドコンプレックスを調べる必要があるため、質問に答える前に、しばらくお待ちください。

痛みを和らげることができない場合は、休暇を取ります。

適切なことを行う間、しばらくお待ちください。

[32秒休止。]

私はラです。痛みのフレアが続くでしょう。ただし、激しい痛みの重要な部分は、位置を変更することで軽減されています。

あなたの仮定は正しいです。

93.8 質問者ホイール内の多くのカップの色の可能性を除いて、この図には極性の大きなヒントはないようです。それらの一部は黒く着色されており、カップの一部は白です。これは、それぞれの経験が、この一見幸運の輪によってランダムに生成されたその経験の否定的または肯定的な使用の可能性を持っていることを示していますか？

RA私はRaです。あなたの仮定は思慮深いです。しかし、それは占星術の起源である概念複合体への追加に基づいています。

したがって、極性の概念を維持しながら、カップを厳密な形から解放することをお勧めします。あなたが扱う要素は、元の形では動いていませんが、実際、複雑さの始まりから目の肥えた心/体/精神の複合体まで利用可能なすべての触媒を保護するために、精神から輝く太陽です。

確かに、むしろ、あなたはむしろ、最初に、画像の実体が置かれている白くなく、暗くない正方形によって画像化される物質的な幻想で提供される多くの機会によって表現される極性を見つけるかもしれません。第二に、その着席したエンティティの位置に。それは真っ直ぐに機会に出会うのではなく、どちらか一方に目を向けます。

画像では、幻想の提供が左道に横たわる機会を示唆しているように見えることが多いという提案に気付くでしょう。

または、もっと簡単に言うと、サービスからセルフへのパスです。これは、Catalyst of the Mindの性質の一部です。

93.9 QUESTIONER 実体の足は、後部が暗く、前部が明るい不安定なプラットフォーム上にあるようです。おそらくこれは、これに立っている実体が左または右の経路に向かってどちらの方向にも揺れる可能性があることを示していると思います。これはどういうわけか

正しい？

RA 私はRaです。これは最も知覚的です。

93.10 QUESTIONER 鳥は、私が推測しているように、どちらの経路でも分極するために使用できる触媒をもたらす、翼の位置によって示される2つの経路であるメッセンジャーである可能性があります。これはどういうわけか正しいですか？

RA 私はRaです。翼のある生き物の位置が重要であるというのは正しい認識です。この実体とその重要性のより正しい認識は、心/体/精神の複合体がその強化された自己と接触し、今や熟練者が求めているものであるその偉大なロゴへの飛行を開始しているという認識です。

さらに、翼のある生き物の性質は、それを持っている女性と、人物の足が載っている女性のシンボルの両方に反映されています。つまり、触媒の性質は圧倒的に無意識であり、あなたがそれを呼んでいるように、触媒作用に先行するか、または付随する、心ではなく、知性とは関係のないものから来ています。

心による触媒のすべての使用は、意識的に触媒に適用されるものです。

意識的な意図がなければ、触媒の使用は、メンション、アイデア、想像力によって処理されることはありません。

93.11 QUESTIONER 可能であれば、このプロセスを経ている特定の個人における、Catalyst of the Mindと呼ばれる活動の例を示したいと思います。

Raはその例を挙げてもらえますか？

RA 私はRaです。あなたの感覚を攻撃するのは触媒です。私たちは、この機器を通じてこのサポートグループと話す際に、触媒を提供します。体のグループのそれぞれの構成は、快適さ/不快感を通して触媒を提供します。実際、心/体/精神の複合体の通知の前に来たる未処理のものはすべて触媒です。

93.12 QUESTIONERそれから、現在、私たちはRaのコミュニケーションを認識しているので心の触媒を受け取り、私が理解しているように、私たちの体が体へのすべての入力を感じると体の触媒を受け取ります。しかし、Raは精神の触媒を説明することができますか？そして私たちはこの時点でその触媒も受け取っていますか？そうでない場合、Raはその例を挙げられますか？

RA私はRaです。体によって処理されている触媒は、体の触媒です。

マインドによって処理されている触媒は、マインドの触媒です。スピリットによって処理されている触媒は、スピリットの触媒です。個々の心/体/精神の複合体は、体とその感覚、メンション、またはその他のより高度に開発されたソースを介して、通知の前に来る任意の触媒を使用し、この触媒を独自の方法で使用して形成することができます偏見のある、独特の体験。

93.13 質問者Catalyst of the Mindの原型は、心の触媒の活動または使用または作用に関する最も効率的な計画のLogosのモデルであると言って正しいでしょうか？

RA私はRaです。はい。

93.14 QUESTIONER次に、熟練者は、それぞれの場合にロゴスの原型に精通することで、ロゴスの進化計画を最も効率的に使用できるようになります。これは正しいです？

RA私はRaです。典型的な心の中で、人は特に進化の計画ではなく、進化の性質の青写真またはアーキテクチャのリソースを持っています。これは小さな違いのように思われるかもしれませんが、この深い心のリソースの使用をより明確に認識する上で重要です。

93.15 QUESTIONER次に、Raは、当時のエジプトの熟練者が個人の進化を加速できるように、現在タロットとして知られている画像を提示しました。これは正しいですか、そしてRaがこれらの画像を提示する他の理由はありましたか？

RA私はRaです。あなたは正しいです。

93.16 QUESTIONERこれらの画像の価値のすべてで他の用途はありますか  
私が今述べたものよりもタロットカード？

RA私はRaです。学生にとって、タロット画像は進化のプロセスを学ぶ/教えるためのリソースを提供します。他のエンティティにとって、これらの画像は写真であり、それ以上のものではありません。

93.17 質問者 私は、以前のセッションで、Raが古いシステムとしてタロットについて話していたという事実について特に考えていました。それが何を意味するのか教えていただけますか？

RA 私はRaです。カルディーの影響により、典型的なイメージのシステムは、その時代の司祭によって、占星術に基づいた研究、学習、および古いシステムに組み込まれました。これは、Raがタロットを開発した目的ではありませんでした。

93.18 QUESTIONER 3枚目のカードには、右手に杖（私はそうだと思います）も表示されています。上部のボールは丸い魔法の形です。Catalyst of the Mindが、この杖によって描かれた魔法の最終的な使用の可能性を示唆しているかと推測するのは、私は何らかの形で正しいですか？

RA 私はRaです。杖はその起源が占星術であり、画像としてその狭窄から解放される可能性があります。精神的な力の領域は、確かに、それぞれの機会が遠望の熟練者にとって最も贅沢な魔法の可能性を妊娠していることを示しています。

93.19 質問者 実体の衣服が透明であるという事実は、精神的触媒プロセスに対するベールの半透過性を示しているのでしょうか？

RA 私はRaです。もう一度一時停止する必要があります。

[15秒休止。]

私はラです。やや最適とは言えない状況で続きます。

しかし、この楽器が私たちに開かれている性質上、私たちの道筋は非常に明確であり、これからも続けていきます。痛みのフレアのため、最後のクエリを繰り返すように依頼する必要があります。

93.20 QUESTIONER 3枚目のカードの衣服の透明度が、意識と潜在意識の間のベールの半透過性を示しているのではないかと考えていました。

RA 私はRaです。これは思慮深い認識であり、間違っているとは言えません。ただし、意図された提案は、一般に、触媒の性質は無意識の性質であるという以前の提案の反響です。つまり、外向きの触媒がベールを通り抜けます。

あなたが知覚するものはすべて意識的に知覚されているようです。これは正しい仮定ではありません。あなたが知覚するものはすべて、無意識のうちに触媒として知覚されます。によって、私たちは、心がその始まりを始める時と言いましょか

触媒の評価、その触媒はベールを通してろ過されており、場合によっては、最も明らかに明確な知覚で多くが覆い隠されています。

93.21 質問者 この絵の実体の頭を飾っている蛇の重要性を知るのに迷っています。彼らはRaのものですか、もしそうなら、彼らは何を意味しますか？

RA 私はRaです。それらは本質的に文化的です。これらの画像が与えられた文化では、蛇は知恵の象徴でした。確かに、これらの画像の一般的なユーザーにとって、概念複合体のこの部分のおそらく最も正確な意味は、蛇が魔法のように強力なものであるという認識かもしれません。

ポジティブな意味では、これは蛇が画像の本体の藍色の光線の場所に現れることを意味します。否定的な意味合いが意図されている場合、みぞおちの中心に蛇が見つかることがあります。

93.22 QUESTIONER 蛇に何か意味はありますか？この幻想の中で私たちが経験する蛇に極性はありますか？

RA 私はRaです。私たちは、あなたがあなたの経験の一部である第二密度の生命体ではなく、これらの画像で使用されている蛇に疑問を投げかけていると仮定します。あなた自身と共存しているがあなた自身ではない文化における蛇の形には重要性があります。つまり、クンダリーニと呼ばれるものの象徴としての蛇であり、以前の資料で説明しました。<sup>1</sup>

93.23 QUESTIONER この3枚目のカードで、Raができる他の側面はありますか？この時点でコメントしますか？

RA 私はRaです。この画像には、他の学生が気づき、熟考する可能性のある多くの側面があると言えます。ただし、学生の学習/教育の領域への侵入を回避することは、教育/学習の性質です。私たちは、学生が行う可能性のあるすべての観察についてコメントすることに完全に同意します。これ以上話すことはできません。

また、各生徒がそれぞれの画像を扱う独自の知覚体験を自然に体験することが期待されていることを付け加えておきます。したがって、質問者がすべての生徒に包括的に質問することは期待されていません。むしろ、質問者が

---

<sup>1</sup> 以前は49.5-6でカバーされていました。



各原型に関する一連の概念を構築する質問は、その後の各学生に原型の心のより多くの情報に基づいた研究の機会を提供します。

今回、もう1つ質問をお願いします。この機器が、覚醒状態への移行をより快適にするために、転送されたエネルギーの予約を要求することを覚えていることを報告できることを嬉しく思います。したがって、もう1つのクエリに十分なエネルギーがあることがわかります。

93.24 QUESTIONERあなたは1つの完全な質問を意味していると思います、そして私はその質問をします。私は核心のansataの形の重要性を知りたいです、そしてそれがあまりにも多くの答えであるならば、私はただそこにあるかどうか尋ねます。機器をより快適にしたり、接触を改善したりするために私たちにできることはありますか？

RA私はRaです。この画像には数学的な比率があり、なぞなぞが好きの人に有益な洞察をもたらす可能性があります。なぞなぞを解きほぐしません。

私たちは、核心のアンサタが典型的な心の概念複合体の一部であることを示すかもしれませんが、精神の魔法を示す円。十字架は、負けることによるのみ評価される可能性のある症状の性質を示しています。したがって、核心のアンサタは、顕現の中および顕現を通して、そして顕現を超えて、顕現されているものの犠牲と変容を通して、永遠のイメージとして見られることを意図しています。

サポートグループはうまく機能します。私たちの以前の作業以来、楽器が経験した渦巻く水は、痛みを歪みを軽減する上で楽器を実質的に助けました。

すべては順調です。アライメントは十分に保護されています。

私たちはあなた、私の友人たちを、無限の者の愛と光の中に置き去りにします。ですから、一つの無限で栄光の創造主の力と平和を喜んで進んでください。アドナイ。

---

2この文脈では、共有しま 部分 「一部または一部、特にそれ以下」と定義できます。す。」

## セッション94

---

1982年8月26日

94.0 RA 私はRaです。私は愛とOneInfiniteCreatorの光の中であなたに挨拶します。私は今通信します。

94.1 質問者 まず、条件を教えてください。

楽器？

RA 私はRaです。物理的なエネルギー不足がわずかに増加します。実質的ではありません。他のすべては前の質問と同じです。

94.2 質問者 ここで楽器から質問があります。1つ：「セッション中およびセッション直後の痛みに対する楽器の極端な歪みの原因は、5番目の密度の友人ですか？」

RA 私はRaです。はい。

94.3 質問者 この状況を改善するために私たちが行っていないことで、機器がこの痛みやそれ以上の痛みを経験しないようにするためにできることはありますか？

RA 私はRaです。既存の歪みが複雑であるため、実行できることはほとんどありません。ソースの歪みは3倍です。

左手首の領域にさまざまな歪みを生じさせる、あなたのchirurgeonsの不十分な作業があります。1

全身性エリテマトーデスと呼ばれる歪みがあり、左下腕と右腕の筋肉組織が正常な状態での歪みを可能にします。

最後に、特に左側に神経損傷がありますが、胸部出口からの両方の付属肢にあります。

目覚めの行動の過程で、楽器は痛みのトクシンを鳴らすさまざまな信号に反応することができ、それによって心の複合体に警告を発生し、それが次に物理的な複合体を多くの微妙な構成で動かし、さまざまな歪みを和らげます。あなたの友人は挨拶します

---

1この文脈では、チルジヨン 単に「外科医」という言葉の古風な代替語です。

これらの歪みは、前に述べたように、作業開始直前です。2

しかしながら、作業中、器具はその黄色光線化学ビヒクルを使用しておらず、したがって、これらの歪みの減少を最も効果的に助けることができる多くの小さな動きは不可能である。Raは、最も大きな操作を行うために、心の複雑な精神的構成を注意深く調べる必要があります。黄色い光線の乗り物を使うのは私たちのスキルではありません。

カバーの重さは、これらの歪みに悪影響を与える場合があります。そのため、実行できる小さなことがあると述べました。つまり、掛け布団を体からわずかに持ち上げたもののフレーミングです。暖かさの喪失を補うために、手動の付属物を暖める材料の着用が示されます。

94.4 質問者 私はすぐに、今着ているローブの下に長い下着を着て、非常に軽い白いカバーを着ている楽器を思い浮かべます。これで十分でしょうか？

RA 私はRaです。この機器には放射物理エネルギーが不足しているため、より重いカバーをお勧めします。

94.5 質問者 あなたの声明の冒頭近くで、あなたは「あなたの仕事が不十分だ」と言っていました。私がしなかった言葉がありました。まったく理解します。私が理解しようとしている言葉をご存知ですか？

RA 私はRaです。いいえ。

94.6 質問者 それから資料を書き写すまで待たなければなりません。私たちの5番目の密度のネガティブな友人は、彼女がこれらのサービスから他の人への働きの一つを試みた場合にのみ楽器が歪むという事実を強調したいという理由だけで、常に歪曲を引き起こさないと思います。作業を抑制します。これは正しいです？

RA 私はRaです。これは部分的に正しいです。間違った部分はこれです :あなたが話す実体は、その傲慢さが十分ではないことを発見しました

---

2この文脈では、 tocsin 「アラームまたは警告信号」を意味するものとして定義できます。

この計器の物理的な車両に継続的な攻撃を仕掛け、そのサービスのためにこの計器の経験の時空のネクシンのより効果的なものを選択しました。

3

94.7 質問者なぜ私がとても疲れたのか教えてください  
最近のいくつかの機会？

RA 私はRaです。これは以前の資料でカバーされています。4

あなたが今経験している接触は、各グループが現在の化身で現れたエネルギーの一定量を要します。このコストの矢面に立つのは楽器ですが、それは軽くて嬉しい信仰の鎧を備えたもって生まれるデザインによって支えられており、ほとんどの心/体/精神の複合体が多く、訓練なしで楽しむことができるよりもはるかに意識的な程度になりますと開始。5

サポートグループの人々はまた、他の人に奉仕する意志と信仰の本質を提供し、OneCreatorの奉仕で完全に解放される楽器をサポートします。したがって、各支援グループはまた、物理的エネルギー不足と見分けがつかない精神の疲労を経験します。ただし、各サポートグループは、この疲労を実験する場合、通常の歪みで物理的エネルギーを発見する必要があります。

94.8 質問者ありがとうございます。私は本当に前の資料を調べるつもりはありませんでした。私は私の質問をもっと注意深く表現すべきだったので。。それは私が期待したことです。私はそれを疑ったという事実の確認を得ようとしていました。これからはもっと気をつけて質問していきます。

楽器から私たちは質問をします：「休暇中に、私は以前は意識的に知らなかった自分自身について多くのことを発見しました。私は出生時に与えられた霊的な賜物に情性で進み、子供であり、未熟で不合理であるように見える私の人間の自己を知るために時間を費やしたことがないように思えます。これはそうですか？」

---

3この文脈では、効 puissance 「達成または達成する力。力。」

4 以前は81.2-8で説明されていました。

5この文脈では、覆い カパリスン 「装飾品を装備した」と定義することができます  
や衣服。」

RA私はRaです。これは部分的に正しいです。

94.9 QUESTIONERそれから彼女は言います：「もしそうなら、これはRaが話した存在の仕方についての謎の一部のようです。人間の歪みにうまく対処できなかった場合、私は連絡を失う責任があるのではないかと心配しています。それでも、Raは、結果への過度の献身は賢明ではないと示唆しています。Raはこれらの考えについてコメントできますか？」

RA私はRaです。一般的に、最初に連絡先についての質問にコメントします。これは、もう一度、機器が黄痘の目で心/体/精神の複合体を見ていることを示しています。

求めているそれぞれの心/体/精神の複合体は、ほぼ確実に未熟で不合理な行動をしなければなりません。このエンティティが—ほとんどすべての探求者と同様に、化身の経験の枠組みの中で実質的な仕事をし、実際、成熟と合理性を発達させてきました。この機器は、達成されたものを見ることができず、まだ達成されていないものだけを見る必要があることに注意する必要があります。確かに、精神的および精神的/感情的な歪みのこの複合体をそれ自体で発見する探求者は、判断の非有効性の可能性について熟考する必要があります。

クエリの2番目の部分に近づくと、自由意志による侵害の可能性がわかります。ただし、混乱の法則の範囲内で回答できると考えています。

この特定の楽器は、Raに連絡するために訓練されておらず、研究も、いかなる分野でも機能していませんでした。何度も言ってきたように、この楽器のOne Infinite Creatorの奉仕への献身の純粹さ、そしてそれぞれが持つ多大な調和と受容のおかげで、この楽器を使ってこのグループに連絡することができました。グループ内;この状況により、サポートグループは大きな歪みなしに機能することができます。

私たちは謙虚なメッセンジャーです。創造主の意志に関して、楽器はどのように考えることができますか？

私たちはこのグループを通して話すことができることに感謝しますが、未来は途方に暮れています。最終的な作業を1回行った後、ゲストが完了するかどうかはわかりません。6

---

6このコンテキストでは、悪用し ジェスチャー 「冒険の物語」または「証書または  
ます。」

それでは、楽器は一瞬、One Infinite Creatorの奉仕をやめると考えることができますか？私たちは、これらの質問と観察を熟考するように機器に依頼します。

94.10 質問者前のセッションから、最も明らかに明確な観察に多くが覆い隠されているという声明が出されました。Raは、そのステートメントの意味を拡張しますか？これは、私たちが物理的な知覚と呼んでいる光のスペクトルなどの範囲外のすべてのベールを意味していると思いますが、それ以上のものがあることも直感的です。Raはその概念を拡張しますか？

RA私はRaです。あなたはあなたの仮定に知覚的です。確かに、私たちはあなたの現在の幻想の物理的な装置がベールのプロセスの一部として制限されているという提案を意味しませんでした。あなたの物理的な限界は彼らと同じです

それは。

ただし、各心/体/精神の複合体に固有のバイアスがあるため、そのような歪みの明らかな原因がない場合、歪みの非常に単純なインスタンスが存在することがあります。この男性の実体のために、赤い光線の性的覚醒の活性化を引き起こすために、身体的形態が適切な構成を持っている若い女性と会い、はっきりと話す、精神的で未熟な男性の例を使用しましょう。

話される言葉は、命名、職業に関する情報、および音の振動複合体の他のさまざまな一般的な交換などの単純な主題に関するものである可能性があります。しかし、男性の実体は、女性の望ましさを登録する際に、それが持っているほとんどすべての利用可能な意識を使用しています。これは女性にも当てはまるかもしれません。

したがって、実際の触媒は体のものであるため、情報の交換全体は無意味である可能性があります。これは無意識のうちに制御されており、意識的な決定ではありません。この例は単純です。

94.11 質問者私は小さな図を描きました。この図では、触媒がベールである矢印に対して直角に線を貫通し、2つのリポジトリの1つに堆積することを表す矢印を示しています。1つは右側にあります。-手のパス、左側のパスに1つ。

そして、私はこれら2つのリポジトリに、ベール「エクスペリエンス」でフィルタリングされた触媒作用のラベルを付けました。これは、触媒がベールを通してろ過されて経験になる方法の非常に大まかなアナロジーでしょうか？

RA私はRaです。繰り返しますが、あなたは部分的に正しいです。心/体/精神の複合体のより深いバイアスは、より深い心の群島で表現されているように、ポジティブとネガティブの多くの島の周りの触媒を操縦します。しかし、それがより深い心から部分的に分極された触媒を知覚した後に意識的な心に最も確実に利用可能であるさらなる分極を考慮に入れていないという点で、類推は正しくありません。

94.12 質問者マインドの経験は、ベールの性質を変えるような方法で作用し、エンティティによってますます選択されるバイアスでより受け入れられるように触媒がフィルタリングされるように思われます。たとえば、エンティティが右側のパスを選択した場合、マインドの経験はベールの透過性を変更して、より多くのポジティブな触媒を受け入れ、もう一方は、左側の場合、よりネガティブなものを受け入れる場合にも当てはまります。パスは繰り返し選択されたものでした。これは正しいですか？

RA私はRaです。これは正しいだけでなく、さらに影響があります。実体が経験を積むにつれて、それが他者への奉仕の道にある場合は触媒の肯定的な解釈を、経験が自己への奉仕の道に沿っている場合は触媒の否定的な解釈をますます選択しなければならない。

94.13 QUESTIONER次に、ロゴスによって設計された、経験をもたらす触媒の作用のメカニズムは、選択されたパスの機能である可変透過性のこのプロセスを作成するという点で、自己加速するように計画されました。これは適切なステートメントですか？

RA私はRaです。今説明した概念に関する可変透過性はありません。これを除いて、あなたはかなり正しいです。

94.14 QUESTIONERもう一度悪い用語を使用すると、Catalystのアーキタイプ、またはCatalyst of the Mindのモデルの必要性は理解できますが、この単純なもの以外に、Experience of the Mindの青写真またはモデルがある理由は何ですか？ネガティブ触媒とポジティブ触媒のデュアルリポジトリのモデル？経験のモデルが作られていなければ、自由意志の最初の歪みがよりよく役立つように私には思えます。私はこれについて少し混乱しています。片付けてもらえますか？

RA私はRaです。あなたの質問は確かに興味深いものであり、あなたの混乱はうまくいけば生産的です。生徒のために学ぶ/教えることはできません。私たちはしなければなりません

以前に述べたように7、男性と女性へのさまざまな原型の魅力に注意してください。この一連の検討が生産的であることが証明される可能性があることをお勧めします。

94.15 QUESTIONER R 4番目の原型では、カードは体が前を向いている男性を示しています。これは、マインドの経験が触媒に到達することを示していると思います。しかし、顔は左側にあり、触媒に手を伸ばすと、正の触媒よりも負の触媒の方がその力と効果が明らかになることを私に示しています。 Raはこれについてコメントしますか？

RA私はRaです。心の経験の原型は、学生よ、到達しませんが、確固たる権威をもって、それが与えられているものを把握します。あなたの発言の残りは知覚的です。

94.16 QUESTIONER エクスペリエンスは、カード番号3よりもはるかに暗い色の物質的な幻想の正方形に座っています。しかし、この中に猫がいます。経験を積むにつれて、錯覚の第二密度の性質が理解され、否定的な側面と肯定的な側面が分離されると私は推測しています。 Raはこれについてコメントしますか？

RA私はRaです。この解釈は、Raの意図とは大きく異なります。守る偉大な猫の文化的意味に注意を向けます。

学生よ、それは何を守っていますか？そして、それはどのオリフラムでその顕現の闇を明るくしますか？8

確かに、極性は存在します。蓄積された経験の結果であるふるい分けを除いて、分離は存在しません。他の印象は、乳白色の脚と先のとがった足を備えた着席画像のこの構成によって意図されていました。

94.17 質問者Raが伝えた最後の言葉は何でしたか？私はしませんでした

かなり聞いてください。

RA私はRaです。音の振動複合体、足を話しました。いくつかの痛みのフレアのために、私たちは時々話すのに安全ではありません。しかし、道は開かれており、この作業のための条件は良好なままです。送信に問題がある場合は、引き続きクエリを実行してください。

---

7以前に87.28.91.18、および92.20で言及されました。

8この文脈では、オリフラム 「刺激的な原則、理想、または象徴」として定義することができます。



94.18 QUESTIONERカード3では、女性の実体の足が不安定なプラットフォーム上にあり、その色によって二重の極性を示しています。カード4では、片方の足が尖っていることは、男性の実体がつま先に立っている場合、慎重にバランスが取れていることを示しています。もう一方の足は左を向いています。Raは、エンティティがこの足で立っている場合、非常に慎重にバランスが取れているという私の観察についてコメントしますか？

RA私はRaです。これは重要な認識です。これは、この概念が複雑であるだけでなく、他の人にとっても重要であるためです。

経験の性質によって安全な基礎から1フィートの距離にあるT定規を見ることができますが、それでも、この同じ経験の性質によって、慎重に、正確に、アーキテクチャ的にこのコンセプトコンプレックスの基盤に配置されています。そして、確かに、典型的なマインドコンプレックスで。9

Experience10には、構造の脆弱性と構造の確実性の両方で、経験のアーキテクチャをより効果的かつ痛烈に表現するという性質があります。

94.19 QUESTIONERカード4のこの男性エンティティの構成から、左を向いており、右足が左を向いていることから、このカードは、あなたが敬意を持って防御的な位置にいる必要があることを示しているように思われます。左側のパスに移動します。右側のパスに関する保護について心配する必要はありません。

Raはそれについてコメントしますか？

RA私はRaです。繰り返しますが、これは私たちがこのイメージを構築することによって提供したかった提案ではありません。しかし、その認識は正しくない。

94.20 QUESTIONER魔法の形はカードの右端にあり、精神的な意味がカードの右端にあることを示しており、精神的な経験が正しい道であることを示しています。Raはそれについてコメントできますか？

RA私はRaです。はい。この図は、左側の触媒と呼ばれるものに注意を向けることによって、経験の性質を表現しています。

---

9この文脈では、リベン 「引き裂く」と定義することができます。引き裂く」。

10カード番号4、心の経験。

一方、力、魔法は、右側の道で利用可能です。

経験の性質は、常にさまざまな経験に注意が向けられるようなものです。ネガティブであると推定されるもの、またはネガティブであると解釈されるものは、豊富に見えるかもしれませんが。触媒を取り、魔法のような前向きな体験を考案することは大きな挑戦です。ネガティブな体験で魔法のようなものは、3番目の密度ではるかに長くなります。

94.21 QUESTIONER さて、私が見ているように、3番目と4番目のアーキタイプの両方が、可能な限り最も効率的な方法で極性を作成するという唯一の目的のために連携します。これは正しいですか？

RA 私はRaです。これは間違っているとは言えません。この複雑な思考を熟考することをお勧めします。

94.22 QUESTIONER 次に、ベーリングプロセスの前に、ベーリング後に触媒と呼ぶものは、極性を効率的に作成していなかったという理由だけで触媒ではありませんでした。このローディングプロセスは、触媒がベールを通過して分極化された経験になることを図解したと言うかもしれませんが、効果がありませんでした。なぜなら、私たちが実体によって触媒と呼ぶものを見るのは、他の心/体/精神の複合体の機能ではなく、単に一人の創造主の経験としてはるかに明確に見られたからです。Raはその声明についてコメントしますか？

RA 私はRaです。議論された概念は、大きな歪みがないように見えます。

94.23 QUESTIONER ありがとうございます。次に、カード番号4で、触媒作用の結果が表示されることを期待しています。したがって、暗い領域と明るい領域の間の定義が大きくなります。このカードでは、カード番号3よりも、一部の領域でより明確に濃い色になり、他の領域ではより白くなります。これは、2つのバイアスに沿った分離が発生し、発生するはずであることを示しています。経験のための青写真。Raはそれについてコメントできますか？

RA 私はRaです。学生よ、あなたは知覚力があります。

94.24 QUESTIONER カード3の鳥は、カード4のエンティティの中心に内在化されているように見えます。これは、次の点で変更されています。フライトは目的を達成し、エクスペリエンスの中心部分になりました。Raはそれについてコメントできますか？

RA私はRaです。学生よ、この認識は正しいですが、学生は何を意味する鳥を見つけるのでしょうか？

94.25 QUESTIONER鳥は、カード3で示されている触媒としてのコミュニケーションが女性に受け入れられ、使用されることが経験の一部になることを意味していると思います。よくわかりません。

私はどういふわけか正しいですか？

RA私はRaです。それはほとんど意味がありません。

94.26 QUESTIONER私はそれに取り組む必要があります。

それなら、カード4の実体の交差した脚は、核心のアンサタの交差に似た意味を持っていると私は推測しています。これは正しいです？

RA私はRaです。正解です。画像の生きている手足によって形成された十字架は、それがあなたの幻想の中で現れる心/体/精神の複合体の性質であることを意味します。ある種の努力によって購入されない経験はありません—その純粋さに見合った、顕在化する実体に代償を負わない自己または他者への奉仕の行為はありません。

顕現のすべてのものは、行動に適切なレベルで変容が起こることができるように、何らかの形で自分自身を提供しているように見えるかもしれません。

94.27 質問者鳥はカード4のエンティティの前面にある円の中にあります。それは、の円形部分と同じ意味を持ちますか？

核心アンサタ？

RA私はRaです。これは、この意味のある形の特殊な形です。それは、私たちが以前に議論した顕現の交差した脚の性質のために、大部分が専門化されています。

94.28 質問者カード4の実体は、奇妙な形のスカートを着ています。このスカートの形に意味はありますか？

RA私はRaです。はい。

94.29 QUESTIONERスカートは左手に伸びていますが、やや伸びています

---

<sup>11</sup> 前の回答と94.18で以前に説明しました。

右に向かって短くなります。左側の実体のベルトからぶら下がっている黒い靴があります。この黒い靴は、左道の一部として富の物質的所有物を獲得するという意味を持っているように私には思えます。Raはそれについてコメントしますか？

RA私はRaです。この意味は、この複雑な概念の一部としてRaによって意図されたものではありませんが、解釈は非常に受け入れられます。

[32秒休止。]

私はラです。質問の落ち着きを観察しているので、この機会を利用して、伝達されるエネルギーのレベルが急速に低下していると言います。必要に応じて、この作業でもう1つの完全な質問の機会を提供します。

94.30 QUESTIONERこのカードは男性であるため、経験を積むにつれて、心が動機になるか、触媒作用の前に単純な経験者よりも到達または「実行」することを示します。つまり、マインドがマインド/ボディ/スピリットコンプレックスを方向付ける傾向が大きくなります。

それ以外に、楽器をより快適にしたり、接触を改善したりするために私たちにできることがあるかどうかを尋ねます。

RA私はRaです。最後から2番目のクエリのコンテキストでは、画像が着ている衣服の形をもう一度考えてみることをお勧めします。

そのようなハビリテーションは自然ではありません。12形は重要であり、あなたの質問の線に沿っています。

サポートグループは楽器の世話をします。五密度の友人から、極寒に向けた歪みの贈り物が提供されているので、注意してください。

装身具には満足できないかもしれませんが、すべてが可能な限り慎重に準備されたと言えます。それ以上のことは誰にもできません。したがって、慎重に調整してくださったことに感謝いたします。すべては順調です。

---

12この文脈では、自分 ハビリメント 「衣類、特に適した衣類」と定義することができます  
の地位または職業のために。」

私たちはあなた、私の友人たちを愛の中に、そして一つの栄光の無限の創造主に照らして残します。出て行って、力と喜びます一つの平和。アドナイ。

## セッション95

---

1982年9月2日

95.0 RA 私はRaです。私はあなた、私の友人たちに、愛とOneInfiniteCreatorの光の中で挨拶します。今通信します。

95.1 質問者 まず、条件を教えてください。

楽器？

RA 私はRaです。前述のとおりです。

95.2 質問者 ありがとうございます。私たちの5番目の密度のネガティブアソシエイトに関する状況はどうですか？

RA 私はRaです。前述のエンティティは、そのサービスを促進するためにさまざまな手段を選択しました。それぞれがそれ自体で効果的ですが、他の人へのサービスへの献身の低下や調和のとれた相互作用の評価にはつながりません。したがって、実体は以前ほど静かではありませんが、バランスがとれていくらか脱分極しています。

95.3 質問者 この位置から別の住居に移動する可能性は非常に高いようです。この住居から引っ越して、この部屋をRaとの仕事に使うのをやめるべきなら、そこにありますか？

この職場の使用を終了するための魔法のように適切な儀式？

それとも、この特定の場所を離れることに関して私たちがすべきことはありますか？

RA 私はRaです。この部屋から、そしてより少ない程度で、住居から、あなたが神聖さへの歪みと呼ぶかもしれないものの充電を取り除くことが適切でしょう。この告発を取り除くために、あなた自身の働きをあなたの紙に書くか、あなたの教会の一つのような神聖な場所の非難のために既存の儀式を使うことは価値があります。

95.4 質問者 ありがとうございます。もちろん、私たちが選んだ新しい部屋は注意深く掃除され、傷ついた表面はよく作られます。また、作業前にレッサーペンタグラムの追放儀式を使用します。Raが提案できることは他にありますか？また、新しい場所を選ばれた特定の場所に関して、Raが提案する可能性のあるものがあるかどうかもわかります。

RA私はRaです。質問者の最近のメモリ構成をスキャンします。

第一に、この住居内では調和の取れていない相互作用がありました。この相互作用のダイナミクスは、あまり考えられない形を引き付けるのに十分強力でした。したがって、私たちは、住居またはその別棟への入場を提供するすべての窓と出入り口の祝福された水による塩漬けと儀式の浄化を提案します。

さらに、ウェットバーと呼ばれるエリアを中心に、楽しみがより暗い感情に変わった部屋の部分にカットガーリッククローブを吊るすことをお勧めします。これは、睡眠用の部屋でもあります。キッチンエリアの近くで見つかりました。

下のアストラルのものに別れを告げるために使用される適切な言葉は、あなたの時間の約36の期間のニンニクのクローブの吊り下げに関連して使用されるものとします。これは、2つの夜間期間と1つの点灯期間に相当すると考えています。これにより、振動が中立になる程度に家を見つけることができます。

次に、この生命体に、調和、愛、感謝の振動を歓迎し、吸収するように要求することをお勧めします。このグループは、化身の経験が進むにつれて、住居に提供します。2

95.5 質問者私は、セッション後に楽器が飲むための水を準備するのと同じように祝福された水を準備し、次にこの水で窓やドアを拭くと想定しています。。。おそらくバケツで行う必要があります。そして、これが正しいかどうか、そして窓やドアの塩漬けとはどういう意味か知りたいのですが。

RA私はRaです。第一に、あなたは自分で水を祝福するかもしれませんが、あるいは祝福された場所からいわゆる聖水を要求するかもしれませんが、つまり、意図によって祝福されます。

---

1この文脈では、 adit 「入り口」と定義することができます。

2塩またはニンニクを使用して形而上学的環境を浄化するための統合された一連の手順を読むには、リソースシリーズを参照してください。

第二に、すべての窓とドアが開いたときに、それらの敷居に沿って指から水を注意深く振ります。

第三に、このクレンジング、祝福の水の聖餐式を振りかける前に、塩はこれらの敷居に沿って一列に引きずられ、再び、この構成で36〜48時間存在することができます。

次に、処女のほうきが儀式的に各窓と出入り口から塩を一掃し、ストロークごとに住居内の振動の幸運が少なくなり、グループとの共存が困難になる可能性があります。

95.6 質問者 私はあなたが家の内側のドアではなく外側のドアだけに塩を置くべきだということの意味していると思います。あれは正しいですか？

RA 私はRaです。正解です。

塩と水とにんにくの性質を、塩に水を与えたときに塩に移行するように要求された振動を塩が吸収する効果について十分に明確に表現することはできません。私たちはあなたの水の完全な魔法の性質を表現することはできませんし、アストラルフォームを下げるためにカットされたニンニクの肖像と魅力を表示することもできません。魅力はネガティブで、カットされたニンニクとの共存を受け入れるサービス・トゥ・セルフのアストラルフォームはありません。

したがって、これらの提案を提供します。また、ほうきはきれいにし、にんにくは焦がしてください。ほうきの処女は最も効果的です。

95.7 質問者 シナリオが正しくあるかどうかを確認させてください。私はその私のバージョンを繰り返します。にんにく、切りたてのにんにくを、ウェットバーのエリアとキッチンエリアに隣接する寝室のエリアに吊るしました。すべての窓枠とすべての外壁のドア枠に塩を加えてから、塩を塗ったすべての領域に指から祝福された水を振りかけます。それから私達はより低い星に別れを告げるために適切な言葉を言うでしょう。よくわからない言葉。Raは、私が今述べたシナリオについてコメントしますか？

RA 私はRaです。私たちの提案をよく理解してください。塩は隙間なく一直線に注がれていることに注意してください。あなたが削除しているようなエンティティへの祝福と別れのさまざまな儀式的言葉があります。次のことをお勧めします。



塩が置かれるとき、あなたは繰り返すかもしれません：「私たちは、別れを告げた友人が新しい家を見つけることを可能にする能力を塩に与えたOneCreatorを賞賛します。」

水をまき散らすと、次のように言うことができます。その上で、創造主はその手を動かし、その意志をかき混ぜます。」

カットしたニンニクを吊るすには、次のような言葉が添えられているかもしれません。」

掃除が行われるとき、あなたは言うかもしれません：「私たちは一人の創造主を称賛し、この住居の精神的な清潔さに感謝します。」

にんにくが燃えているとき、あなたはこう言うかもしれません。

95.8 QUESTIONERニンニクを部屋に吊るすのに、他の場所よりも適切な場所がありますか。たとえば、窓の上など？私はそれがバーの領域に掛けられることになっていることを知っています、しかし私は寝室で意味しました。他よりも適切な場所がありますか？

RA私はRaです。窓と出入り口が最も適切であり、さらに、住居内の他の場所では望ましくないことをエンティティに理解させるために、住居の外以外の場所につながる可能性のあるドアの塩漬けと散水をお勧めします。

95.9質問者わかりました。ニンニクはバーエリアと、キッチンに近く、カーポートへの出口がある寝室で使用されることを理解しています。私が正しければ、ニンニクを使用する場所は、バーとカーポートへの出口がある部屋の2つだけです。そのとおりです、

ではない？

RA私はRaです。正解です。

95.10質問者Raの連絡先を聖化するのに最も適切な部屋を選びたいと思います。そして、私たちはそれをきれいにしたとしても、その寝室を使用しません。使わない方がいいと思います。

わからない。しかし、Raが名前を付けることができる最も適切な部屋はありますか？

RA私はRaです。あなたが仕事を終えたとき、住居は魔法の意味で処女の住居のようになります。住居の適切と思われる部分を選択し、それを選択したら、この住居で慣れ親しんだ場所の同じ種類の準備から始めることができます。

95.11 QUESTIONER新しく選んだ場所は、家の外壁に最もよく接触するためのパラメータを満たしていると思います。このとき、家の外壁について何か提案がないかRaに尋ねますか。

RA私はRaです。住居はあなたの田舎の木々や野原に囲まれているようです。これは許容範囲です。

私たちはあなたの各部分を準備する一般的な原則を提案します  
グループ内のそれぞれに最も適した環境であり、それぞれが適切であると感  
じるかもしれない美しさを備えています。ガーデニングと周囲の世話には多くの  
祝福があります。これが創造を愛して達成されるとき、第二密度の花、植物、  
小動物はこのサービスに気づき、それを返します。

95.12 QUESTIONER家の一方の端には、馬が乗っている4つの屋台があります。それが家の居住エリアの外にあるとしても、そのエリアの状態を何らかの方法で修正することは適切または必要でしょうか？

RA私はRaです。この領域に蓄積された望ましくない負のエネルギーはありませんでした。したがって、物理的に洗浄すれば許容されます。

95.13 質問者新しい場所またはその一部についてすでに行われたコメント以外に、Raが新しい場所についてこの質問領域を閉じる際に行うことができる他のコメントはありますか？

RA私はRaです。このクエリが提供されたことをうれしく思います。北から10°の距離、いわゆるヤードの約45に、長方形であるが不規則な4方向すべてに伸びる否定的な思考パターンが集中しているためです。形。

ニンクは、北のベアリングの住居から北に10°離れたこのエリアの遠い端から約60~70フィート離れたところに張ってください。にんにくはにんにくを吊るすことをお勧めします

エネルギーがじょうごの南の小さい端に引き込まれ、北に向かって住居から離れるようにじょうごに引き込まれます。吊るす手順は、あなたの創意工夫を試すためのものですが、物質を懸濁する方法はいくつかあり、そうするのが良いでしょう。

95.14 質問者 私は、長さが約3フィートの板紙漏斗と、その漏斗内に同じ構成の小さな板紙漏斗を想定しています。ニンニクは2つの板紙の表面の間に配置され、ニンニクは実際にはニンニク自体の漏斗であり、2つの板紙の円錐によって所定の位置に保持されます。円錐の小さい方の端が家の方を向いています。

開いているか大きい方の端が家から離れている。

また、玄関ドア（家の正面に小さな屋根が伸びているドア）など、家の特定のポイントをとることで、私たちが話している位置を正確に把握したいと思います。、そしてそこから方向性を取ります。物件から出る道路に向かって方向が上になっているのではないかと思いますので、玄関のドアノブからネガティブなエリアの中心までの正確な測定が参考になります。Raは私が今言ったことについてコメントしますか？

RA 私はRaです。私たちは住居の反対側から働いていました。

ただし、星の残骸の一般化された性質のため、正確な距離は重要ではありません。見出しは、北の東約10°から北の東5°になります。これは、絶対的な気配りが最優先される必要がある見出しではありません。ヤード数はおおよそ与えられた通りです。

にんにくの吊るしは風で吹くことができなければなりません。

したがって、想定された構造は最適とは言えません。張られたクロブの漏斗の両側に配置された2本の支柱の間に糸を引くことをお勧めします。

95.15 QUESTIONER このニンニクの漏斗を作るために、小さなインチ四方のメッシュを持った金網のようなワイヤーフレームワーク、またはその周りにニンニクが付着した円錐形のようなもので、小さな端は家の方にあり、開いた端は家から離れており、2本の棒の間に張られています。それは適切でしょうか、それとも風がそれ以上に吹く必要がありますか？

RA私はRaです。それは適切です。この場合、否定性の中心は説明されているとおりですが、これによって住居とその面積の一般的なクレンジングが行われません。

環境の浄化の効果を改善するためにあなたが取るかもしれない一つの行動は、開いたクローブを手を持って、クローブを振って周囲を歩くことです。それぞれが以前にニンニクのために与えられたそれらの言葉を黙ってまたは口頭で話すことを望まない限り、言葉は言われる必要はありません。

95.16 質問者 私たち自身の生活または住居の条件で、Raが現時点で言及できる適切な存在とRaとのコミュニケーションのパラメーターのために、この新しい場所を準備するために私たちができる他のことはありますか？

RA私はRaです。あなたが考えている特定の場所について、これ以上具体的な提案はありません。

一般的に、清潔さが最も役立ちます。調和ではないそれらの考えの心の複合体からの除去は最も役に立ちます。そして、信仰と御霊がその働きをするかもしれないという意志を高めるそれらの実践は最も役に立ちます。

95.17 質問者 プロパティのクレンジングに関する提案が完了した後、Raは、Raとの接触が、この特定の場所の位置パラメータに関して、この特定の場所と同じくらい効率的であると予想しますか？

RA私はRaです。このグループが愛と感謝祭に住むすべての場所は私たちに受け入れられます。

95.18 QUESTIONER ありがとうございます。今回質問します。夢の触媒を処理する際に、世界共通の言語があります

---

3ジムは次のように書いています。「ラはここで、精神という用語を「精神複合体」として一貫して使用することから異常に逸脱し、代わりに「神の精神」または「クリエイター」。95.7で、Raは私たちの住居を浄化するのに助けるために塩、水、ニンニクと組み合わせて使用する言葉を私たちに提供しました。いずれの場合も、One Creatorはこのクレンジング活動の一部として言及されているので、Raがこの質問で同じCreatorを参照していることは私には非常に合理的であるように思われます。私たちはマインド/ボディ/スピリットコンプレックスとして自分の役割を果たしていましたが、今ではスピリット/クリエイターがその役割を果たします。したがって、私はその「精神」を感じます

「それ」は大文字にする必要があります。」

夢の意味を解釈するために使用されるかもしれない無意識の心？それとも、各エンティティには、夢の意味を解釈するために使用できる無意識の心の独自の言語がありますか？

RA私はRaです。すべての心/体/精神の複合体の共通の遺産のために、夢の部分的な語彙と呼ばれるかもしれないものがあります。

各エンティティのユニークな化身の経験のために、エンティティが経験を積むにつれて、夢の語彙のますます大きな割合になるように成長するオーバーレイがあります。

95.19 QUESTIONERありがとうございます。前回のセッションでは、ベールが原因で起こったことに関して、未熟な男性が女性と出会ったことについて、情報交換はまったく異なっていたという声明を出しました。

この同じケースのベールの前の情報交換の例を教えてください。

RA私はRaです。この同じケース、つまり、男性と女性の両方でランダムな赤線の性的覚醒が活性化されていることを考えると、コミュニケーションは、その赤線の性的衝動を満足させるという主題に向けられた可能性がはるかに高いでしょう。これが発生したとき、ネーミングなどの他の情報が明確に認識されて提供される可能性があります。

ベール前の経験によって処理され得る触媒は、ベールの後に完全に困惑した男性および女性に提供される触媒と比較して重要ではないことに留意されたい。この状況は単純ですが、それがもたらす混乱は、ベールの後に発生する触媒プロセスの拡大の効率を表しています。

95.20 QUESTIONERベール処理後の会議の条件については、どちらのエンティティも以前のバイアスの関数として選択します（または、カード4の関数として、エクスペリエンスを選択します）。または極性に関して状況を処理し、したがって、おそらく、選択された分極経路に沿ってそれ自体のためにより多くの触媒を生成します。Raはその声明についてコメントしますか？

RA私はRaです。このステートメントは正しいです。

95.21 QUESTIONER前回のセッションのカード4で、スカートの形について話しましたが、経験の原型を表すエンティティのスカートが左に伸びて、他の人ができないことを示していることがわかりました。左側を選択した場合、このエンティティに近づくため

道。それと他の人との間のより大きな分離があるでしょう。

一方、右側のパスを選択した場合は、分離がはるかに少なくなります。Raはその観察についてコメントしますか？

RA私はRaです。学生は知覚的です。

95.22 QUESTIONERそして、実体が置かれている正方形はほぼ完全に黒で、物質的な幻想を表しており、白猫は現在、経験上左から分離されている右側の道を守っているようです。Raはその観察についてコメントしますか？

RA私はRaです。学生よ、あなたの視界はほとんど意図されたものを見る。

ただし、極性には保護者は必要ありません。では、学生よ、何が警備員を必要としているのでしょうか？

95.23 QUESTIONER私が言いたかったのは、エンティティは、負の極性の物質的な錯覚の影響から、右側のパスに沿って（選択されると）保護されているということでした。Raはそれについてコメントしますか？

RA私はRaです。これは私たちの意図の正確な認識です、O学生。偉大な猫は、意図の現れの純粋さと、この道に沿って行われる内面の仕事の純粋さに正比例していることに気付くかもしれません。

95.24 QUESTIONERその声明から、私は次の意味を解釈します：心の経験が右側の道を十分に選択した場合-右側の道を選択する際に完全な純粋さに近づくので-

次に、左側の触媒の効果による完全な不浸透性にもアプローチします。これは正しいです？

RA私はRaです。これは絶妙に知覚的です。純粋に他者への奉仕の道を選んだ探求者は、確かに異形の明らかな化身の経験を持つてはならない。迅速で残酷な触媒の突風、突風、吹雪からの幻想には、外向きの避難所はありません。

しかし、純粋に、遭遇するすべては、OneInfiniteCreatorの愛と光について語っています。最も残酷な打撃は、提供された課題と来る機会の雰囲気で見られます。したがって、すべての解釈が光によって保護されているように見えるように、大きな光のピッチはそのようなものよりも高く保持されます。

95.25質問者私は、非常に強い実体に関して、ランダムでプログラムされた触媒の作用についてよく疑問に思いました。



RA私はRaです。これは、伝達されたエネルギーが衰えるにつれて、これが機能する最後のクエリになります。

学生よ、直角とその変形の意味を観察することは最も知覚的です。心、体、精神の変容、そして最終的には偉大な変容の選択につながる各画像は、概念の明確化を強める強度が増しています。つまり、この角度を見つけた各画像は、各リソースを使用する機会の声をますます強く呼びかけているように見える可能性があります。これは、現在観察している経験であれ、さらなる画像であれ、インテリジェントな無限への精神の豊富なシャトルを使用して変革に向けて構築する熟練者。

この時空で簡単な質問をしてください。

## 95.28 QUESTIONER 楽器を作るためにできることはありますか

より快適に、または接触を改善しますか？

RA私はRaです。背側の歪みのわずかな悪化が見られます。これは、渦巻く水の使用を開始する性質によるものです。渦巻く水が歪みのネクシを取り巻く筋肉組織を助け始めるにつれて、困難は物理的に強調されます。渦巻く水を奨励し、それらに完全に浸すことは、現在使用されている技術よりもいくらか効果的であることに注意してください。

サポートグループは、物理的なエネルギーを維持することを忘れないように機器を支援し、このアクティビティと呼ばれるパッキングに関連する動きや、球上の地理的な場所間の動きにそれらを費やさないようにしてください。

アライメントは優れています。すべては順調です。

私たちはあなたに愛とOneInfiniteCreatorの光の中で栄光を残します。ですから、ワン・インフィニット・クリエーターの力強い平和を喜んで進んでください。アドナイ。



## セッション96

1982年9月9日

96.0 RA 私はRaです。私は愛とOneInfiniteの光の中であなたに挨拶します  
クリエイター。今通信します。

96.1 質問者まず、条件を教えてください。  
楽器？

RA 私はRaです。物理的なエネルギー不足は、最後の質問よりも大幅に大きくなっています。正常性の精神的/感情的な歪みに必要な程度のエネルギーはまだ利用可能ですが、生命エネルギーの実質的な減少もありました。

96.2 QUESTIONER 物理的および生命エネルギーの低下の原因を教えてください。

RA 私はRaです。自由意志を侵害することを躊躇しているため、答えを組み立てる前に、楽器の精神的な構成を調べる必要があることがわかりました。個人的な触媒の精神的な熟考に関連するそれらの概念は、実体によって評価されているので、私たちは先に進むかもしれません。

この実体は特異な習慣的な態度を持っています。つまり、行動の必要性がある場合、事業体はサービスの観点から触媒を分析し、進路を決定することに慣れています。この楽器がこのグループが住むことになっている住居を見たとき、この態度の構成には最も珍しい変化がありました。

楽器は、私たちが話したアストラルな性格の要素や存在を認識しました。楽器は、問題の居住地を達成することによって役立つことを望んでいましたが、その本能が歓迎されない存在に反応することを発見しました。心の構成の分割は、制御の欠如の継続的な触媒によって増加しました。この実体が住居の浄化を物理的に開始できたとしたら、言うまでもなく、開口部は発生しなかったでしょう。

この実体はこの問題について明確なコミュニケーションを試みましたが、支援グループのそれぞれが同様にいましたが、触媒の性質を明らかにして把握するために必要な青色光線の作業量は影響を受けませんでした。したがって、これには非常にまれな開口部がありました

心/体/精神の複合体、そしてこの開口部にあなたを迎えるものは、あなたが知っているように、この現在のネクサスへの純粋に魔法の症状の中で最も強力であると考えられるものを動かして実行しました時間。

この器具がヒステリーと呼ばれるものに向かって歪んでいないことはよくあります。なぜなら、この働きの可能性は、器具が呼吸できないときに忍耐する意志よりも恐怖が大きくなることを可能にした場合、呼吸を試みるたびに窒息が起こるまで、それはさらにほぼ不可能でした。それは、独自の方法であなたを迎える人によって望まれていました。したがって、実体はこの化身から渡されたでしょう。

96.3 質問者 この脅威はまだ存在していますか？もしそうなら、それを軽減するために私たちにできることがありますか？

RA 私はRaです。この挨拶をこのように表現したい場合、この脅威はもはや存在しません。筆者と質問者によって行われたコミュニケーションは、開口部を閉じ、楽器が受け取った触媒を吸収し始めることを可能にしました。

96.4 質問者 楽器は、これはその家に関係しているので、家は塗装と掃除によって変形することができますかどうかを尋ねます。引き受けることができます。。つまり、すべての新しいカーペットを置く予定はありますか。現在そこにあるカーペットは受け入れられま

私はこの特定の家を許容限界まで引き上げたいと思います—塩漬けをした後は中立になるとあなたは言います。私はここでの私たちの仕事の条件にのみ関心があります。物理的な場所はそれほど重要ではありません。実際、私はこれをまったく重要だとは考えていません。私たちが経験したタイプの問題が発生しないような良好な状態に家を建てることのできない場合は、別の家を選択することができます。

それはそれほど重要ではありません。Raはこれについてコメントしますか？

RA 私はRaです。もちろん、Raとの接触の状況で唯一考慮されるのはこのグループの好みです。

問題の住居は、その存在を通じてすでにこのグループから少量の祝福を提供されており、前述のように、愛、調和、感謝祭で過ごした日々は、住居を変え続けます。

前に述べたように、物理的な清浄度が最も高いのは正しいことです

重要。したがって、住居を最も徹底的に浄化するための努力がなされなければならない。この点に関して、あなたが現在住んでいる住居全体にも、この作業室にも、あなたのほこり、土、および全体として土と呼ばれる他の残骸がないことに注意する必要があります。

物理的に可能な限り、場所、物理的な清浄度の要件を満たしていることを意図している場合。下の星の実体が、それ自体の一部をいわゆる土の中に置いたときだけ、衆生を取り除くために注意を払う必要があります。私たちが与えたこれらの指示。1

各実体が創造主とより近くなるように各瞬間に努力しているが不十分であるように、物理的な染みのないものが努力されているが達成されていないことに注意してください。いずれの場合も、意図の純粹さと顕現の徹底が高く評価されています。試みと目標の間の差異は決して記録されず、重要でないと見なされる場合があります。

96.5 質問者 私が考えている一連の出来事は、簡単に変更できるかもしれませんが、最初に塗装、次に掃除、次に家具の移動、そして塩漬けとニンニクの使用です。このシーケンスは他のシーケンスと同じくらい良いですか、それとも別のシーケンスがそれらのイベントに適していますか？

RA 私はRaです。クレンジングをもたらず任意のシーケンスが許容されます。クレンジング中にしきい値を超えてはならないことに注意してください。石灰を使用する際そのような制限はあなたの考慮に影響を与える可能性があるため、私たちはこれに注意します。

96.6 質問者 彼女が私たちの5番目の密度のネガティブアソシエイトからの挨拶を歌っているのを録音しようとしたときに発生した楽器のテープレコーダーの異常な音はありましたか？

RA 私はRaです。いいえ。むしろ、故障した電子機械からの挨拶でした。

---

1 95.4-8および95.13-15で与えられます。

2 この文脈では、 limen 「しきい値」として定義できます。

96.7 QUESTIONER 当時、マシンがネガティブなエンティティのいずれかから誤動作する触媒はありませんでした。そうですか？つまり、それは単にマシンのランダムな誤動作だけの機能でした。私は正しいですか？

RA 私はRaです。いいえ。

96.8 質問者 この誤動作の原因は何でしたか？

RA 私はRaです。マシンには2つの問題があります。第一に、この機器は電磁気および電子の機械および機器に強い影響を及ぼします。これらを継続して使用したい場合は、別の人に機械の取り扱いを依頼する必要があります。

また、テープと呼ばれる素材が隣接しているため、物理的な干渉による問題が発生しました。これは、「再生」ボタンと呼ばれるボタンが押されたときのボタンです。

96.9 質問者 Raはどのようにしてこのすべての情報を知ることができますか？これはやや重要ではない質問ですが、Raがこれらの些細なことをすべて知ることができるのは私にとって驚くべきことです。あなたは何をしますか、時間/空間を移動し、問題または何を検査しますか？

RA 私はRaです。あなたの前者の仮定は正しいです、あなたの後者は理解できません私たちに。

96.10 QUESTIONER あなたは時間/空間を移動し、状況を検査することを意味します問題を特定します。あれは正しいですか？

RA 私はRaです。これはとてもです。

96.11 QUESTIONER 重要でない質問をしてすみません。私は将来の読者のことを考えていました、そして彼らはどれくらいについて完全に神秘的であるだろうと思いました。

。。

先日、厨房の窓のすぐ外に上陸したタカに意味はありましたか？

RA 私はRaです。正解です。私たちに提供されたクエリがすでに知られていることが多いのは興味深いことです。確認をいただければ幸いです。

96.12 QUESTIONER これは、鳥がタロットのメッセンジャーであるという概念に関連しているようです。これは、タロットでのこの概念のデモンストレーションであり、私は、

このタイプのメッセージ。タカはメッセンジャーだったと思います。そして、私たちの活動に関してこれが意味することを考えたとき、私は自由意志の状態、この非常に珍しい鳥の出現を通してメッセージを受け取っていたと思います。選ぶ。メッセージの出所を知りたいと思います。（もちろん、起源はOne Creatorです。）この仕組みは私には非常に神秘的です。Raはこれについてコメントしてくれませんか？

RA私はRaです。いいえ。

96.13 質問者あなたがそう言うのではないかと心配しました。これは、Catalyst of the Mind のカード番号3に示されているのと同じタイプの通信であると想定して正しいですか？

RA私はRaです。混乱の法則によりコメントできない場合があります。既知の項目については許容できる程度の確認がありますが、認識された主観的な印章が放棄され、メッセージが明確でない場合は、沈黙を守らなければならないということです。

96.14 QUESTIONER Raは、塩を振りかけるために使用する水を祝福するテクニックについてコメントしますか？指先から塩のラインに直接水をかけるだけだと思います。また、一般的に、塩にどれだけの量を振りかける必要がありますか？どれくらい濡れるべきですか？これは些細なことですが、正しく理解したいと思います。

RA私はRaです。水の祝福は、私たちが以前に与えたものかもしれませんが、この楽器が一人の創造主の崇拝を歪曲する典礼の中で書かれたものかもしれません。あるいは、あなたがカトリックと呼ぶものから単に得られるかもしれません。聖なる水の形をした教会。

祝福の意図は、祝福された水の注目すべき特徴です。すべての塩を浸すためではなく、かなりの部分を湿らせるために水を振りかけることができます。これは物理的な作業ではありません。水が塩を可能にしているように見えるように、物質は理想的な状態で見ることがあります。

96.15 QUESTIONER タロットカードを再描画して余分なものを排除する予定でした

---

3この文脈では、「アザラシ **紋章** シングネット」と定義される場合があります。オカルトの力を行使することになっているマークまたはサイン。」

Raの最初の寄付の後に来た人々による追加。そして、私がこれまでに調べた各カードから削除しようとしていることをすばやく確認し、占星術の前に最初に描かれたカードを作成するために削除する必要があるものが他にあるかどうかをRaに尋ねたいと思います。および他の付属物が追加されました。

カードの数（1,2,3など）を除いて、カードの端にあるすべての文字を削除します。これは、すべてのカードに当てはまると思っています。ナンバリング。

カード番号1では、右上隅の星を削除し、魔術師の手の杖を削除します。球が残っていることは理解していますが、どこにあるべきかよくわかりません。Raはそれについてコメントしてくれませんか？

RA私はRaです。まず、文字の削除は許容されます。

第二に、星の除去はすべての場合に許容されます。

第三に、杖の除去は適切です。

第4に、球は親指と人差し指と2本目の指で保持されているように見えます。

第五に、これらの画像が最初に描かれたとき、さまざまな雑多な方法ですでに歪みがあったため、この用語を使用する場合、タロットの純粋なデッキと呼ぶことができるものを提供することはできません。主に文化的です。

第6に、占星術を追加せずに画像を表示するのは良いことですが（各概念複合体のより一般的な位置、位相、および特性は重要なものであることに注意してください）、すべての歪みが除去される可能性は低く、かなりの程度、重要ではありません。

- 96.16 質問者すべての歪みを取り除くことができるとは思いませんでしたが、描画の品質のために、これの一部を解釈するのは非常に困難です。そして、これらのカードを見ると、これらのいくつかが何であるか、そしてそれらがどのように描かれるべきかについてより良い理解が得られ、カードの品質を大幅に改善し、余分な素材の一部を取り除くことができると思いますが誤解を招く。

2枚目のカードでは、文字や星を削除することに加えて、

私たちがすべきこと—この女性の形の中心で、核心のアンサタに少し似ているものがあるので、それを変える必要があります。あれは正しいですか？

RA私はRaです。不完全なクエリを認識します。再質問してください。

96.17 QUESTIONER 女性の正面にある核心のアンサタに少し似ているものの代わりに核心のアンサタを置くべきだと思います。それですか

正しい？

RA私はRaです。正解です。

96.18 QUESTIONER そして、彼女が頭にかぶっているものに関しては、少し紛らわしいと思います。それはどのような形にすべきですか？

RA私はRaです。私たちは、学生がこの点について熟考することを許可します。それは概念複合体への占星術に基づいた追加ですが、特定の感覚で見たときに完全に受け入れられないわけではないことに注意してください。したがって、学生の皆さん、クラウンを削除するか、コンセプトの複雑さを高めるような方法でその意味に名前を付けるかを選択することをお勧めします。

96.19 QUESTIONER Raは、寸法の比率、および作成または描画する必要のある重要な ansata の寸法と形状について、可能な情報を教えてください。

RA私はRaです。いいえ。

96.20 QUESTIONER カード番号3、すべての文字などと星を削除します。そして、太陽を表す光線の外側にあるこれらの小さなカップをすべて取り除くことをお勧めします。それですか

正しい？

RA私はRaです。はい。

96.21 QUESTIONER カード番号4では、外側の文字とすべての星を削除します。また、杖を削除して球を手に入れる状況にあるようです。あれは正しいですか？

RA私はRaです。繰り返しますが、これは選択の問題です。本質的に占星術ですが、この特定のセプターは、本来意図されていた概念の複合体に関連する可能性があります。

この楽器は、あなたの近くの過去の経験のためにあなたが適切な呼吸と呼ぶその歪みのいくつかの小さな欠如を経験しています。

あなたはそれを知覚します。したがって、この機器は、快適な再突入に影響を与える可能性がある十分な量の伝達エネルギーを保持するように要求しているため、この時点で、次の点に注意した後、もう1つのクエリを要求します。

私たちは、核心のアンサタの寸法についての声明を完成させませんでした。それは多くの場所で与えられます。この画像のどの図が適切なものであるかについては、決定を下す必要があります。もちろん、パズルが必要な場合は、いわゆる大ピラミッドを見ることをお勧めします。このパズルは使いたくありません。それはそれ自身の時間にそれが解読されるように設計されました。もちろん、一般的に、この画像は前述の意味を持っています。

## 96.22QUESTIONER楽器を作るためにできることはありますか

より快適に、または接触を改善しますか？

RA私はRaです。調和、コミュニケーション、賛美、そして感謝祭を続けてください。

この楽器の歪みは、難易度が残っている場合は、日中、またはおそらく2日間、話すことをある程度控えれば軽減されることに注意してください。また、急速な呼吸を引き起こす可能性のあるランニングなどの活動にはお勧めしません。

挨拶の後遺症は必ずしも長続きするわけではありません。ただし、この器具は頭蓋骨の前方領域、つまり頭蓋骨を覆う外皮にいくつかの血管があるため、この時点で大きく腫れています。また、この器具には連鎖球菌感染症と呼ばれる歪みがあるため、歪みがエンティティを長期的な後遺症に陥らせないように、短期間の注意を払ってください。

すべては順調です。アライメントは満足のいくものです。

私はラです。私はあなたを無限の者の愛と光の中に置き去りにします。ですから、一つの無限の創造主の力と平和を喜んで進んでください。アドナイ。

---

<sup>4</sup> 以前は92.30と93.24で述べられていました。



## セッション97

1982年9月15日

97.0RA私はRaです。私は愛とOneInfiniteの光の中であなたに挨拶します  
クリエイター。今通信します。

97.1質問者まず、条件を教えてください。  
楽器？

RA私はRaです。前述のとおりです。

97.2質問者私たちの5番目の密度のネガティブな友人の状況はどうですか？

RA私はRaです。前述のとおりです。

97.3質問者私はタカの外観を考慮し、カード3の鳥の分析を行いました。

鳥はより高い自己からのメッセージであり、カード3の翼の位置（片方の翼が女性に向いている）  
は、それが心の触媒として機能する女性へのメッセージであることを示しています。下向きの翼の  
位置は、メッセージが否定的な性質のものであるか、特定の精神的活動または計画の不適切さを示  
す性質のものであることを示しています。

Raはそれについてコメントしますか？

RA私はRaです。いいえ。

97.4質問者このコメントの欠如の理由は最初の歪みですか？

RA私はRaです。正解です。

97.5質問者私は、アトランタの家から戻った直後に見たタカを、移動の計画が最善ではなかった  
ことを示すメッセージとして（おそらく私のより高い自己から）分析しました。触媒を追加  
しなくても、すべてが計画どおりに継続されたはずで。論理的には、この驚くべき性質の  
単一の触媒は、論理的には、まだ発見されていない何らかの理由で計画の不適切性につい  
てのメッセージがあったことを意味するだけでした。Raはそれについてコメントします  
か？

RA私はRaです。私たちは、すべての翼のある生き物が典型的な意味を持っているわけ  
ではないことを示唆することで、混乱の法則に可能な限り近づきます。  
共有された主観的に注目に値することに気づくことを提案するかもしれませんが

別の化身の経験において、極性の増加の奉仕に重要な仕事共有されたとき、現象は一般的です。

これらの主観的に興味深い共有現象は、コミュニケーションの手段として機能します。その性質は、主観的に意味のある複合体に関与する各エンティティの自由意志に干渉することなく、共有された化身の経験の外部の人々によって議論することはできません。

イベント。

## 97.6 質問者Raは今朝この部屋の異臭の原因を教えてくださいませんか？

RA私はRaです。この匂いには2つの要素があります。1つは、推測されているように、2番目の密度の齧歯類の1つの分解する物理的な乗り物です。2つ目は、この小さな生き物の腐敗した残骸の中に住み着こうとしているエレメンタルです。

部屋の掃除とお香の燃焼は、エレメンタルを落胆させました。分解のプロセスは、あなたの空間/時間の短い期間で、鼻に提供された調和のとれていない感覚を取り除くでしょう。

## 97.7 質問者私は現在、主にアトランタから戻った後の前述のタカの出現のために、決定が難しい立場にあることに気づきました。価値のある唯一の目的は、私たちが行っている作業です。これには、連絡だけでなく、情報を要求する可能性のある人への情報の伝達と普及も含まれます。

動きはそれに関連していて、タカは明らかにそのプロセスの機能だったので、タカの重要性をまだ明確に決定していないので、私は現在、最適な状況に関して困惑しています。、または移動の利点または有効性、そしてそれが私たちが明らかにすることができるものを求める人々に役立つ能力の欠如をもたらす場合、基本的に不可逆的なプロセスを作成したくないここでの努力を通じて。

Raはその状況についてコメントしますか？

RA私はRaです。質問者は多くのことを推測し、コメントすることはその自由意志の侵害です。私たちは、あなたが話している翼のある生き物に関する以前のコメントを熟考することを提案するかもしれません。

このグループによって適切に準備されたあらゆる職場がRaに受け入れられることを繰り返します。選択の差別はあなた次第です。

97.8 質問者最初の4枚のカードに、新しい絵を描くときに混乱の少ないカードを提示するために削除できる、Raの意図ではないアイテムはありますか？

RA私はRaです。このクエリには、繰り返しを構成する多くの資料が含まれています。クエリを言い換えることをお勧めしますか？

97.9 QUESTIONERおそらく、私が意図したように言いませんでした。つまり、最初の4枚のカードから削除する必要のあるアイテムはすでに決定されています。問題は、削除すべきものを決定する最後の数回のセッションで、Raの本来の意図ではなかった、削除すべきものを見逃したことがあるかということです。

RA私はRaです。それぞれの画像には、占星術に基づいたいくつかの概念があるという私たちの意見を繰り返します。ただし、これらの概念は、学生が適切な方法でこれらの概念を認識していることを考えると、Raが意図する概念複合体の中にメリットがないわけではありません。

私たちは、心/体/精神の複合体によって完全に間違いのない一連の画像であると見なされる可能性のあるものを形成しないことを望んでいます。

この点に関しては、かなりのポイントがあります。私たちは質問者の助けを借りて、典型的な心の偉大な建築の概念の複合体を調査してきました。アーキタイプの性質、プロセス、および目的をより明確に把握するために、Raは一連の概念複合体を提供しました。

ワンインフィニットクリエイターの謙虚なメッセンジャーとして、進化を求める心/体/精神の複合体の検討の前に、これらの画像がリソースではないという考えの最も薄い色合いを置くことを決して望んでいません。信仰と意志の発達の分野で働いたことに対して。

これを展望するために、私たちは、OneInfiniteCreatorの驚くべき謎を見つめなければなりません。典型的な心は、パラドックスを解決したり、すべてを統一したりすることはありません。これは、3番目の密度のリソースのプロパティではありません。

ですから、生徒に内面の働きから見上げて、栄光、力、威厳、神秘、そして一体感の平安を見てみましょう。鳥や獣、暗闇や光、形や影を考慮して、団結の中心的な考慮から求めるものを維持しないでください。

私たちは複合施設のメッセンジャーではありません。団結のメッセージをお届けします。この観点からのみ、原型の概念複合体によって例示される深い心のこのリソースの把握、明確化、および使用の深さの探求者への価値を確認することができます。

97.10 QUESTIONERありがとうございます。心の象徴であるカード番号5は、まず、私が見ているように、長方形の構造の形をした男性を示しています。これは、男性の基部が動きの能力を示さない長方形の形であるという事実によっても示唆されるように、第3密度の心の重要性が幻想の中で十分に制限されていることを私に示唆しています。Raはそれについてコメントしますか？

RA私はRaです。学生よ、あなたは長方形内のシグニファイターの完全な包囲の性質の最も重要な本質を理解しました。学生よ、あなたの考えが歩けるかどうか、自分自身のために考えてください。最も研ぎ澄まされた精神の能力は、あなたが体と呼ぶ物理的な乗り物を使わずに知られることはありません。口を通して心は話すかもしれませんが、手足を通して、心は行動に影響を与えるかもしれません。

97.11 質問者実体は左を向いており、マインドがその環境のネガティブな触媒またはネガティブな本質に気づきやすい傾向があることを示しています。Raはその観察についてコメントしますか？

RA私はRaです。これは実質的に正しいです。

97.12 質問者座席の下部には、黒と白の2つの小さなエンティティがあります。私は最初にRaに尋ねます：この絵は色付けで正しいですか？黒いものはRaの元の図面に対して適切な位置にありますか？

RA私はRaです。あなたが黒と感じるものは最初は赤でした。この違いを除けば、コンセプトコンプレックス内の存在は正しく配置されています。

97.13 QUESTIONER赤い色は私には謎です。私たちは当初、その重要な自己が一方または他方の極性として重要であるため、これらは心の極性を正または負のいずれかで表すと決定しました。Raはそれについてコメントしますか？

RA私はRaです。極性の表示は、質問者が推測したとおりです。左道の古い象徴は、ラセットの色でした。

97.14 QUESTIONERは—

RA質問者が辛抱強くなる場合は、この時点で一時停止します。楽器の喉にはかなり深刻な問題があります。私たちは状況を改善し、CircleofOneの再歩行を提案します。

[咳。]

[咳。]

[Circle of Oneが再び歩き、楽器の頭から2フィート上に息が吹き出されました。]

私はラです。続けてください。

#### 97.15 質問者問題の性質は何でしたか？何が原因ですか？

RA私はRaです。この楽器を迎える第5密度の実体は、楽器の喉と胸の領域を歪める以前の困難に影響を及ぼしました。この歪みの一部は、機器によって言及されないままでした。機器がサポートグループに、より注意を払う必要のある問題についてできるだけ明確に話す場合に役立ちます。

ただし、楽器の胸部にはほとんど歪みが残っていません。しかし、作業の直前に、アレルギーと呼ばれるものの極端な活性化が機器に提供され、この歪みが引き起こす流れからの粘液が喉に困難を引き起こし始めました。

この時点で、喉を引き締める以前の可能性は、私たちが全体的に制御しているだけの黄色い光線の化学体の反射によっていくらか活性化されました。

この作業の残りの部分では、各クエリの前後にこの楽器を咳をさせるように注意してください。一度意識すれば、この楽器は深刻な問題を抱えていないはずで

#### 97.16 QUESTIONER意味者である男性の姿に関しては、なぜ暗い実体がカードの右側にあり、明るい白色の実体が左側にあるのか疑問に思いました。楽器を咳き込んだ後、コメントしていただけますか？

RA [咳。]の性質—私たちは一時停止します。

[10秒休止。]

私はラです。深刻な痛みのフレアがありました。続行する場合があります。

極性の性質は興味深いものであり、ポジティブとしてシグニファイカーに提供された経験は、ネガティブに見える可能性のあるバイアスの生産として記録されることがよくありますが、明らかにネガティブな経験の成果は、他者へのサービスバイアス。これはおそろくマインドが処理して記録するもののガイド特性であるため、これらの極性のシンボルはこのように配置されています。

中央の画像の手は、右手と左手の作業に適切なバイアスを示していることに気付くかもしれません。つまり、右手のジェスチャーが他の人にサービスを提供し、その光を外側に提供します。左手は精神の力を吸収し、それを単独で使用するために向けようとします。

97.17 質問者下部にある8つのカルトウーシュは、エネルギーセンターとそれらのセンターを通じた進化を示している可能性があります。 。 図の白と黒の色のために、正または負の分極の可能性。楽器を咳をした後、Raはそれについてコメントしますか？

RA [咳]私はRaです。学生の観察は知覚的です。このコンセプトコンプレックスに関連してオクターブの研究を続けることは有益です。多くは、心/体/精神の複合体の存在のオクターブです。カード番号5の概念の複合体によって例示される極性の発達の性質の考慮に関連して熟考されることから利益を得ないものではありません。

97.18 QUESTIONER 鳥や他のシンボルなど、これらの小さなカルトウーシュのそれぞれの顔にあるシンボルは、このカードで原型を検討する上で価値のある意味を持っていますか？楽器を咳をした後、答えていただけませんか？

RA [咳]私はRaです。これらの記号は、あなたの言語がそのようなエンタブラチュアを受け取るのと同じように文字と単語です。それらは、大部分、あなたの世代ではない人々によって養われています。大まかに言って、これらのカルトウーシュに書かれている情報は、「そして、あなたは永遠の命に新たに生まれる」というフレーズのようなものであると理解されることを提案しましょう。

97.19 QUESTIONER ありがとうございます。カードの上部にある翼は、進化の過程で精神が保護されていることを示しているのではないかと思います。  
楽器が咳をした後、Raはそれについてコメントしますか？

RA [咳]私はRaです。私たちが持っているので、このセッションを終了します

機器が呼吸に十分な空気を供給するのを助けるために交感神経系を使用することはかなり困難です。

したがって、このセッションを途中で終了することをお勧めします。

この楽器を離れる前に簡単な質問はありますか？

97.20 QUESTIONER楽器の利益のために今すぐ終了したい場合は、これに答える必要はありませんが、接触を改善したり、楽器をより快適にするために私たちにできることはありますか？

RA私はRaです。すべては順調です。サポートグループはうまく機能します。

器具は、喉の痛み、そして程度は少ないが胸の痛みに向けて、歪みから完全に回復するための措置を講じることをお勧めします。私たちまたはあなたが行われた作業を削除する方法はありません。通常、歪みを物理的に回復することで削除する必要があります。この楽器はアレルギーを起こす傾向があるため、これは簡単ではありません。

アライメントは慎重に検討されています。

私はラです。私はあなた、私の友人たちを、無限の創造主の愛と光の中で栄光と喜びを残します。それから、One Infinite Creatorの平和によって力を与えられた素晴らしいダンスで、出て行ってください。アドナイ。

## セッション98

---

1982年9月24日

98.0 RA 私はRaです。私は愛とOneInfiniteの光の中であなたに挨拶します  
クリエイター。今通信します。

98.1 質問者 まず、条件を教えてください。

楽器？

RA 私はRaです。物理的なエネルギー不足はやや増加しています。生命エネルギーの歪みはやや改善されています。

98.2 質問者 私たちはセッションの前に瞑想を排除しました。だろう

Raはそれについてコメントしますか？

RA 私はRaです。作業の準備の目的は、作業に関与する各エンティティの浄化です。この準備の一部の除去は、作業に参加するそれぞれの純度によって決定される値を持ち、その特別な援助なしで達成されました。

98.3 質問者 私は、5番目の密度のネガティブな友人がアレルギー反応やその他の器具を作成するために使用したのは、作業前の瞑想中だったのではないかと思います。私はそれを正しましたか、それとも間違っていましたか？

RA 私はRaです。このエンティティは、実行可能な限り、空間/時間の連続体での作業にできるだけ近い機器に挨拶します。その準備の排除により、第5密度の実体は、瞑想しないという決定のこの時点でこの楽器に挨拶しました。挨拶はあなたがあなたの時間の顕著な量と呼ぶものを取りません。

98.4 質問者 あいさつは、瞑想が行われた場合と同じくらい効果的でしたか？

RA 私はRaです。はい。

98.5 質問者 楽器から質問があります。彼女は次のように述べています。



花、架空の生き物を踏む感覚？そして、これらの挨拶を減らすために何ができるでしょうか？そして、なぜ挨拶が散歩で行われるのですか？」

RA私はRaです。クエリにはさまざまな部分があります。それぞれに答えようと思います。私たちは混乱の法則に近づき、情報が不足しているにもかかわらず、この楽器は引き続きそのサービスを提供するという認識によってのみ救われました。

まだ機器に影響を与える5番目の密度のコンパニオンの動作は、すでに述べたように、強力な動作でした。生命力と体力を高めるための機会を楽器に提供するこれらのパイアスの全体は、私たちが言うべきことですが、作業によって感動しました。

ブルーレイの難しさは、最初の質問の後、完全に終わったわけではありません。繰り返しになりますが、このグループはグループにとってまれな閉塞を経験しました。つまり、不明瞭な通信の青色光線の遮断です。これにより、作業の効果が強化されました。

この作業の可能性は重要です。肉体的な運動、神聖な音楽、さまざまな経験、そして実際に単純な社会的性交は、喉と口を閉じようとする働きによって危険にさらされます。この接触が失われる可能性もあることに注意してください。

楽器のアレルギーが継続的な手段を生み出し、それによって魔法の働きによって生み出された歪みが継続する可能性があることをお勧めします。

すでに述べたように、働きを取り除くためには、この働きによって引き起こされる喉の領域内の歪みを完全に取り除く必要があります。アレルギー反応の継続的な悪化は、これを困難にします。

オレンジブロッサムは、音の振動、ラトウィーとして知られている第5密度ポジティブの社会的記憶複合体に関連する可能性のある匂いです。このエンティティは、機器の要求に応じて機器を使用していました。匂いは、楽器の非常に敏感な性質のために知覚されました。これもまた、18日周期のアクメによるものです。

小動物を踏んで殺す感覚は、上記の状況によっても可能になった、5番目の密度のネガティブコンパニオンからの挨拶でした。

魔法の働きの影響を取り除くことに関して、私たちは2つの提案をするかもしれません。1つは即時で、もう1つは一般的です。

第一に、あなたの人々の間で医師として知られているそれらの治療者が持っている知識体系の中には、あなたが薬と呼ぶ過酷な化学物質の使用があります。これらの物質は、ほとんどの場合、心/体/精神の複合体で意図されているよりもはるかに多くの変化を引き起こします。ただし、この場合、ステロイドまたは抗生物質ファミリーは、作業がまだ成功できる困難を完全に排除するのに役立つ可能性があります。もちろん、この薬のコースが終了した後もアレルギーは持続しますが、作業の効果はもはや作用しません。

あなたがジェロームと呼ぶものは、このやや非正統的な医学的状況に役立つかもしれません。

アレルギーはあなたのオーソドックスなヒーラーによってかなり誤解されているので、アレルギー効果の改善がより穏やかな形でこれらの同じ毒素の摂取に関連していることを発見するあなたの医師のサービスに器具をかけることは不適切でしょう。これは、言うまでもなく、症状を治療します。ただし、ボディコンプレックスに提供される変更はまったくお勧めできません。

アレルギーは、心の複合体の深いレベルで、心/体/精神の複合体の環境の拒絶であると見られるかもしれません。したがって、アレルギーは、より深い自己の精神的/感情的な歪みとして純粋な形で見ることができます。

より一般的な推奨事項は、特定されたくないものにあります。「PrayerWheel」というコードネームがあります。このヒーラーからの10の治療法を提案し、さらに、特にあなたの食品に対するアレルギーの優先順位について、器具の一部を明確に読み、その後続くことを提案します。

最後に、身体複合体が呼吸を増加させるまでそれ自体を発揮し始めたとき、作業の効果は歩行時に明らかになります。

また、この機器がアレルギーを起こす2番目の密度の物質の数も要因になります。

98.6質問者ありがとうございます。2番目の質問は次のとおりです。「私たちの最年長の猫、ガンダルフは背骨の近くで成長しています。を作る要因はありますか

この成長の外科的除去は、昨年4月に1年前に行った成長の外科的除去よりも適切ではありませんか？そして、彼の回復を助けるための私たちの側で最も適切な行動は、手術中の彼を取り巻く光の視覚化と、彼が獣医にいた間、定期的な間隔で儀式のフレーズを繰り返すことでしょうか？」

RA私はRaです。いいえ。以前ほど注意が必要な理由はありません。

そして、はい、あなたが話すフレーズは実体を助けるでしょう。この実体は複雑な古い体であり、したがって、あなたが麻酔薬と呼ぶものから危険にさらされがちですが、その精神的、感情的、精神的な歪みは、回復する意欲が強く、愛する人に再び加わる可能性があります。このエンティティは収穫可能な第3密度であることに注意してください。

98.7質問者「これは収穫可能な第3密度であることを忘れないでください」と言った理由を説明し、成長に関する提案された操作に関して他に具体的な推奨事項があるかどうか教えてください。

RA私はRaです。これは、第2密度の実体と見なされる可能性のあるものに適用される「スピリットコンプレックス」という用語の使用を説明するために述べました。その意味するところは、この実体は、愛する人の存在を求めるかもしれないということをしるかに多くの原因で守り、癒すということです。

98.8質問者Raが行うことができる追加の推奨事項はありますか  
提案された操作に関して？

RA私はRaです。いいえ。

98.9質問者私は、成長の理由は、新しい猫が彼の環境に導入されたために、猫のガンダルフの怒りの状態であったという私の仮定で正しいかどうか疑問に思いました。私は正しかったですか？

RA私はRaです。あなたが癌と呼ぶものの元々の原因は、この出来事によって引き起こされた歪みでした。この成長の最も近い原因は、あなたが癌と呼ぶ体細胞の歪みの性質です。

98.10 QUESTIONER現時点で、他に癌性の成長はありますか？  
猫、ガンダルフ？

RA私はRaです。はい。

98.11質問者私たちはそれらを軽減できますか？もしそうなら、それらはどのようにそしてどこにありますか？

RA私はRaです。この時空のつながりでは、何も軽減することはできません。1つは右股関節の接合部にあります。もう1つは非常に小さいので、肝臓と呼ばれる臓器の近くにあり、両側の腕（上部付属肢を区別するため）の下にも小さな細胞の歪みがあります。

98.12 質問者 ガンダルフがそれらを軽減するのを助けるのに良い効果をもたらすであろうこれらの問題を軽減するために私たちができることはありますか？

RA私はRaです。これらの歪みの除去を求めて、賛美と感謝を続けてください。考えられる結果は2つあります。

第一に、実体は、癌細胞によって引き起こされた歪みのために物理的な乗り物がそれを保持しなくなるまで、満足してあなたと一緒に住むものとして。

第二に、人生の道は癒しを可能にする道になるかもしれません。

私たちはこの生命の道を調べることによって自由意志を侵害しませんが、このような何らかの歪みを使って肉体、この場合はオレンジ色の光線の体を離れる生命の道の優勢に気付くかもしれません。

98.13 質問者 猫のフェアチャイルドは、これと同じタイプの猫を飼っていますか？  
問題？

RA私はRaです。この時空のつながりではありません。

98.14 質問者 ガンダルフという猫は、怒りがガンになるために、心/体/精神の複合体である収穫可能な第3の密度である必要がありましたか？

RA私はRaです。いいえ。

98.15 QUESTIONERすると、心と体の複合体は結果として癌を発症する可能性があります  
怒りの。これは正しいです？

RA私はRaです。正解です。

このとき、私たちは観察をすることによって私たちのルーチンを破ります。次の偶然を観察します。

第一に、エネルギーを与えられたアレルギー反応によって引き起こされる粘液の流れによるこの器具の喉の鬱血は、この時点で、確率/可能性の渦を安全に予測できるようになっています。

30分以内にこの作業から離れる必要があるという確信に近づいています。

第二に、上記のように、あなたの音響振動記録装置の1つによって作られた音響振動が私たちに聞こえました。このグループが望む場合は、この音の振動が発生した直後に終了するセッションを選択することができます。この決定により、5番目の密度のコンパニオンの魔法の働きの影響が取り除かれるまで、喉の不快感/不快感に対する機器内の歪みが最小限に抑えられます。

98.16 QUESTIONER それは私たちにとってはまったく問題ありません。そのノイズは、テーブルが片側45分であるため、45分の時間に発生します。

最後の質問として、ジムが付帯設備用に構築した新しいテーブルが、ベッドの周りを歩き回る余地が増えるので、それらを保持するのに十分であるかどうか、そしてそれを自然のままにしておく方がよいかどうかを尋ねます。そのままの状態ですか、それとも亜麻仁油やワニス、ペンキでコーティングしますか？

RA 私はRaです。この付帯設備をご覧ください。喜んで歌います。松は賞賛で振動します。木材へのこの作業の多くの投資が行われています。許容範囲です。そのままにしておくか、磁化しやすく、振動を大きく保持するオイルでこすっておくことをお勧めします。

98.17 QUESTIONER これが終了するのに適切な時期かどうか疑問に思いました。テープレコーダーが少し前にクリックしたので？

RA 私はRaです。これはあなたの差別の問題です。すでに述べたように、物理的な歪みが増え始めますが、この機器は引き続き使用できます。

98.18 質問者 楽器の物理的エネルギーを維持するために、もっと近くにいるほうがよいと思います。そして、接触を改善したり、楽器をより快適にするために私たちにできることはありますか？

RA 私はRaです。すべては順調です。私たちはあなたの懸念が適切だと思います。

私たちはあなたを愛とOneInfiniteCreatorの光の中に置き去りにします。ですから、出て行って、力と平和を喜んでください。  
アドナイ。

# セッション99

---

1982年11月18日

99.0 RA私はRaです。私は愛とOneInfiniteの光の中であなたに挨拶します  
クリエイター。今通信します。

## 99.1 質問者楽器の状態を教えてください。

RA私はRaです。この器具の身体的欠陥は継続しますが、器具が重大なアレルギーを持っている可能性のある将来の食品の除去により、減少する可能性があります。生命エネルギーレベルは最後の質問よりいくらか少なくなっていますが、強いまです。精神的/感情的なエネルギーレベルの変化は、この複合体の弱体化の歪みに向かっています。

## 99.2 質問者アレルギーを引き起こしている食品は何ですか 反応？

RA私はRaです。あなたがバターミルクと呼ぶものは、喉と胸の領域のために行われる癒しの仕事で適切に使用されますが、実体がアレルギーを持っている物質です。

## 99.3 質問者楽器は、彼女がこれらのセッションの1つにいる間、小さな金の十字架をつけたままにしておくのは大丈夫か、それともお勧めできない歪みを引き起こすのかを尋ねます。

RA私はRaです。楽器の精神的な歪みをスキャンします。金属物質の存在は一般的に推奨されていませんが、この場合、共感的な歪みのために楽器の精神的/感情的な複合体を弱めるこれらの歪みが見られるため、この図はこの楽器での使用が特に推奨されます。チェーンを強化する場合（この楽器が意図しているように）、この楽器の永遠を象徴する強化リンクは、デバイスの他の部分と同じかそれ以上の純度である必要があります。

このネクサスでは、このデバイスがこの楽器に表すものは、通常の歪みの構成から大幅に混乱している精神的/感情的なパターンの非常に必要な強化です。

99.4 質問者私たちの5番目の密度のネガティブコンパニオンによって彼女の喉の領域で魔法の働きまたはその後遺症を取り除くために、楽器のために、または楽器によって行われる必要がある他の何かがありますか？

RA私はRaです。いいえ。

99.5 QUESTIONER最後に、ジムからの予備的な質問の1つは、次のように述べています。エネルギーを使い果たした。Raは、これらの経験の源泉と、それを軽減する可能性のある考えや行動についてコメントしますか？」

RA私はRaです。すべての歪みと同様に、ソースは視点の限界です。私たちは、重大な侵害なしに、表現された歪みに基づいて機能する3つの行動方針を提案することができます。

第一に、筆記者は、毎日ではないにしても、可能な限り近く、この実体を真の肉体的倦怠感に導く孤独な激しい活動に従事するのがよいでしょう。さらに、どんな活動でも十分かもしれませんが、グループの調和への意図された奉仕のために選ばれた活動は非常に効果的です。

2番目の活動は、孤独な熟考のために、あなたの空間/時間と時間/空間の一部であり、直接または可能な限り激しい活動に近いものです。

第三に、バランスとサイレント瞑想の熱心な追求は、このエンティティに役立つ活動のリストから削除することはできません。

筆記者の大きな強みは、不十分な音の振動の複合体である力に要約されていることに気付くかもしれません。力の流れは、愛や知恵の流れと同じように、その使用の慈善の保存者によってではなく、絶え間ないユーザーによって可能になります。その症状を行使する必要があります。

このエンティティは、蓄積されたエネルギーが過剰になる方向に歪みが発生します。自己を知り、自己がその学習と奉仕のために提供した属性を守り、使用することはよくあります。

---

1この文脈では、チャリー 「用心深いまたは消極的」と定義することができます。

99.6 質問者これで、タロット画像の追加セットができました。それらが由来する本の名前であるため、これらをRoyalRoadイメージと呼びます。それらはCCZain画像に似ていますが、場合によっては異なります。これらの2つのセットのどちらが、Raの当初の意図に近いですか？そして、それらが混在している場合は、それを知らせてください。

RA私はRaです。最も効率的に教える/学習のダイナミクスに従って動く原理は不変です。ファスマンと呼ばれるものによって生成された一連の画像を使用して典型的な心を探求することも、使用されたものを使用することもできます。

実際、使用されているものには、疑問を豊かにする微妙な点がいくつかあります。私たちが言ったように、この画像のセットは私たちが与えたものではありません。これは重要ではありません。考案された多数のタロットセットのいずれかを使用できます。これは質問者の裁量によるものでなければなりません、クエリに使用する歪んだ画像のセットを1つだけ維持することをお勧めします。また、現在使用している画像は良好であることに注意してください。

99.7 質問者唯一の問題は、「著作権法」と呼ばれるRaの考え方とはまったく異質であると私が確信していることです。当初のカードの発行元から著作権の特権を取得できなかったため、何らかの方法でその問題を回避する必要があります。これにより、別の画像セットを使用する可能性があります。

カードファイブの翼は、私が推測しているように、それに対する保護と関係があります。それらはマインドのシグニファイカーの上にあり、保護のシンボルであると私は推測しています。これはどういうわけか正しいですか？

RA私はRaです。あなたが間違っているのではなく、正しいとは言えません。シグニファイカーは、場合によっては、熟練者の思考と行動を通じて現れる精神との契約を所有しています。約束に保護がある場合、あなたは正しい音の振動を選択しました。それは、顕現よりも高い、広げられた精神の翼のためですが、それでもケージの心を前方に引き寄せます。

99.8 質問者ありがとうございます。カード番号6私は心の変容として見えています。男性の交差した腕は変形を表しており、変形は左側または右側の経路のいずれかに向かって可能です。女性、増強剤によって手招きされたり導かれたりする道。



右の人は眉間に知恵の蛇を持っていて、完全に服を着ています。左側のものは衣服が少なく、左側の道が選択されるとマトリックスまたは増強剤がより懸念されて物理的な錯覚に引き付けられ、右側の経路が選択されるとより懸念され精神的に引き付けられることを示しています。

上の生き物は左側の道に矢印を向けており、この道を選択すると、チップはどこにでも落下することを示しています。この道は、触媒のランダムな活動まで保護されていません。そして、そのパスの選択者の知的能力は、右側のパスのロゴによる設計または組み込みの保護ではなく、主要な保護者になります。

矢を放つ実体は、第2密度の実体のように見えますが、この触媒は、進化の少ないソースによって生成される可能性があることを示していると言えます。

ラーは、心の変容であるカードシックスのこれらの観察についてコメントしますか？

RA私はRaです。いくつかの側面について話します。2最初に、変身する男性の交差した腕を調べてみましょう。学生よ、あなたは交差点をどう思いますか？このもつれであなたに何が見えますか？この要素には、質問者があまり議論しなかった創造的なポイントがあります。

ここで、2人の女性の評価を観察してみましょう。左道に大まかに物理的に移動し、右道に精神が浅い正しさを持っているという観察。無意識の大海と意識のある心との関係については、より深い観察がなされるべきであり、それは実りある形で追求されるかもしれません。学生よ、これらの画像は文字通りではないことを忘れないでください。彼らは説明するのではなく、出没します。

多くの人は、心のその部分がひどく使用され、売春された実体であるかのように、心の幹と根を使用します。それから、この実体は、この偉大な倉庫から、荒く、売春され、そして大きな美徳のないものを手に入れます。

乙女を装ってそれを見て深い心に目を向ける者は、それを法廷に出て行きます。法廷はその類似性に略奪の何もありません

---

2この文脈では、 *seriatim* 「ポイントごとに、次々に」と定義できます。

そして長引くかもしれませんが、それでもそのような注意深い求愛によって得られる宝は素晴らしいです。心の右手と左手の変化は、自分自身の資源と他人の資源に対する意識的な心の態度によって異なるように見えるかもしれません。

ここで、文化的に決定されたその魔神、または元素、または神話の人物について話します。これは、矢印を左側の変形に送ります。この矢は殺す矢ではなく、むしろそれ自身の方法で保護する矢です。左道を最もよく表す品質である分離を選択する人は、心が否定的な意味で経験した変化の程度と同等の強さと鋭さによって他人から保護されます。

右側の道にいる人々は、他の自分に対するそのような保護を持っていません。なぜなら、その道にいと、おとなしい探求者は、お互いに反射するための多くの鏡を見つけるでしょう。

#### 99.9 質問者前のセッションで、セッションを終了するための信号としてテーブルコーダーの45分間隔を使用することについて言及しました。

これはまだ適切な時期ですか？

RA 私はRaです。もちろん、これは質問者の裁量によるものです。なぜなら、この楽器は、確実に行われているように、いくらかの伝達されたエネルギーを持ち、開いたままであるからです。しかし、楽器のもろさは私たちにますます高く評価されています。私たちは最初の観察で、意志の強さを見て、この実体の物理的な複合体の回復能力を大幅に過大評価しました。

したがって、ほぼこの量のエネルギー消費量で作業を終了すること、つまり、あなたが話す音の振動の直後のある時点で作業を終了することが適切であると言えます。そして、私たちが決定する限り、この楽器がこれに提供することができるあなたの空間/時間の化身の量を十分に拡張するかもしれません

コンタクト。

#### 99.10 QUESTIONER その場合、このセッションを終了するとき、もう1つ短い質問をします。カード6に示されているように、このシステムのロゴが交配プロセスで計画されているかどうかを尋ねてもよいですか（これが関連しているかどうかはわかりません）。

私たちの科学によって研究されましたか？多くの第二密度の生き物は、生涯の交配関係を作り出すある種の刷り込みを持っているようです、そして私は

これがその特定のメカニズムのためにロゴスによって設計されたのか、そしてそれが第3の密度にも持ち込まれたのかどうか疑問に思いますか？

RA私はRaです。一夫一婦制の交配プロセスを本能的に刻印した第2密度の動物相がいくつかあります。あなたの惑星での顕現の基本的な化身の道具である第三密度の物理的な乗り物は、このように刻印された実体から生じました、前述のすべてはロゴスによって設計されました。

第三密度の実体の自由意志は、第二密度のDNAエンコーディングからのやや穏やかな持ち越しよりもはるかに強力であり、自由意志。しかし、すでに述べたように、深い心の中には、触媒のより効率的な使用を警告するための多くの道標があります。私たちが言ったように、あなたの民族のロゴは優しさに偏っています。

99.11 QUESTIONERありがとうございます。最後に、楽器をより快適にするため、または  
コンタクト？

RA私はRaです。私たちは、この時空におけるこのグループの相対的な不快感に注意し、このグループが安定した方法で経験する能力を持っている並外れた調和を取り戻すための可能な助けとして、Raによってなされたそれらの以前の声明を提供します。

渦巻く水の追加が役立つことがわかりました。付帯設備は誠実に調整されています。

私たちは、あなたがグレイルと呼ぶかもしれないものを探すために前進する人々の手首から飛ぶそれらの目に見えないリボンの意識的な強化を奨励します。私たちは、それぞれがその素晴らしい形而上学的な探求で飛ぶために本当の色を見つけ、愛、賞賛、そして感謝祭でお互いを促すようにお互いを促すことができることを願ってあなたを残します。

私はラです。私たちはあなたをOneInfiniteCreatorの愛と光の中に置き去りにします。一つの栄光の無限の創造主の力と平和を喜んで進んでください。アドナイ。

---

3この文脈では、リボン 「紋章学で使用される装飾的なリボン」として定義することができます。

## セッション100

---

1982年11月29日

100.0 RA私はRaです。私はあなた、私の友人たちに、愛とOneInfiniteCreatorの光の中で挨拶します。今通信します。

100.1 質問者まず、条件を教えてください。

楽器？

RA私はRaです。それは、最後の質問よりも強さ/弱さの方に傾いている生命エネルギーの歪みを除いて、前述のとおりです。

100.2 QUESTIONERありがとうございます。楽器は、各アプリケーションの後に非常にめまいを感じるので、渦巻く水に問題があるかどうかを尋ねます。

Raはそれについてコメントしてもらえますか？

RA私はRaです。はい。

100.3 質問者Raはコメントしていただけますか？

RA私はRaです。前に述べたように、機器はその限界を超えようとする傾向があります。化身の形而上学的または時間/空間の側面を考えると、意志が絶えず強化されているので、これは幸運で効率的な触媒の使用です。

さらに、他のサービスで制限を超えた場合、分極化も最も効率的です。

しかし、私たちは、化身の経験の時空の部分に話しかけるクエリを認識し、そのフレームワークでは、再び、殉教の価値を検討するように楽器に要求します。機器は、渦巻く水に対する反応の範囲を調べることができます。それはそれと他の活動との間の相関関係を発見します。

いわゆる有酸素運動を行う場合は、3時間以上、できれば5時間以上、それと渦巻く水との間を通過する必要があります。ウォーキングが完了したら、40分以上の時間が渦巻く水の前に発生する必要があります。できればその2倍の時空が必要であると私たちは信じています。

確かに、あいさつが楽器のめまいを助長している。ただし、そのソースは主への決定です

機器は、その物理的限界を超えることなく、時空の期間を超えて渦巻く水に浸されたままでいることができます。

100.4 QUESTIONERありがとうございます。スティーブンス大佐からの要請により、次のやや一時的な質問をする義務があると感じています。また、私自身の啓蒙のために、検疫と最初の歪みの影響をよりよく理解したいと思います。Raは、Semjaseなどとして知られる団体によるスイスでのいわゆるPleiadesとBilly Meierとの接触の目的についてコメントしますか。

RA私はRaです。形而上学的起源の接触の価値を判断することは私たちの習慣ではありません。質問者が純粋な連合の連絡先と呼んでいる連絡先を確認することはできません。ただし、この連絡中に記録された会話のトランスクリプト内にいくつかの肯定的な資料があることを示唆する場合があります。いわゆる混合接触のさまざまな特性について以前に話したように1、繰り返すことはしませんが、すべてのコミュニケーションは、無限の歪みのあるOneInfiniteCreatorによるものであることに注意してください。

100.5 質問者スティーブンス大佐が情報を受け取っても大丈夫ですか

Raが私たちにくれたのは？

RA私はRaです。この情報は、すでに認識されているアイデアの確認であることがわかります。したがって、許可は自由に与えられます。

100.6 QUESTIONERありがとうございます。タロットを続けるために、私はカード6に関して、男性の腕が交差していることをさらに観察したいと思います。右の女性が左手を引っ張ると、事実上、彼の全身を回転させることができません。2そして、同じことが左側の女性にも当てはまります。彼の右手を引っ張ると、彼女は全身を彼女の側に向けます。これは、腕のもつれが意味するものの私の解釈です。つまり、変換は、エンティティを左側または右側のパスに向けようとするプルによって発生します。

Raはその観察についてコメントしますか？

RA私はRaです。私たちはしなければならぬ。精神的な極性への引きの概念

---

<sup>1</sup> 以前はさまざまな箇所で幅広く取り上げられていました。完全なリストについては、索引の「混合連絡先」のエントリを参照してください。

2この文脈では、 カント 「斜めの位置に置く、または傾ける」と定義することができます。

男性に例示されている意識の性質と女性に例示されている無意識に関して、学生がすでに何を認めているかに照らして検討することもできます。確かに、売春婦と深い心の処女の両方が、到達を招き、待っています。

この心の変容のイメージでは、女性のそれぞれがそれが進む道を指していますが、動くことはできません。また、2つの女性の実体はそうしようと努力していません。彼らは休んでいます。

意識的な実体は両方を保持し、どちらかの方向に、または潜在的に前後に向きを変え、最初に一方の方向に揺れ、次にもう一方の方向に揺れ、変換を達成しません。心の変容が起こるためには、深い心の使用を支配する一つの原則を放棄しなければなりません。

意識の肩と交差した肘によって形成される三角形の形状は、変形に関連する形状であることに注意してください。実際、この形状が画像内でさらに2回エコーされ、各エコーには独自の富があり、この複雑な概念の影響を追加していることがわかります。

100.7QUESTIONERありがとうございます。Raのコメントを調べた後、次のセッションでこのカードに戻って、さらに観察する予定です。この時点で時間を節約して効率的に使用するために、カードセブンに関していくつかメモを取ります。

まず、意識と無意識の間のボールが取り除かれました。ボールはカーテンです、私が思うに、上部には持ち上げた。このボールが取り除かれたとしても、知的な無限の認識は、探求者の信念と探求の手段に従って依然として歪められています。Raはそれについてコメントしますか？

RA私はRaです。グレートウェイオブマインドのイメージのボールを観察すると、環境のフレームワークを使用してアイデアを出すことが役立つ場合があります。心、体、または精神の偉大な道は、心、体、または精神の働きが置かれる環境を制限することを目的としています。

このように、ボールはやや持ち上げられ、まだ存在していることが示されています。

---

3この文脈では、**リム** 「描写または説明」として定義でき、「周囲」または「何 **milieu** することができます」  
かが発生または発展する設定」として定義できます。

心の動きとその変容には、意識と深い心の中の偉大なベールの漸進的な持ち上げが含まれます。この試みの完全な成功は、第3密度の作業、特に第3密度の精神的プロセスの一部ではありません。

100.8 質問者ベールが左側よりも右側で高くなっているという事実は、正極性を選択する熟練者がベールを貫通するのにより大きな成功を収めることを私に示しています。Ra だろう  
コメント？

RA私はRaです。質問者が潜在的な成功について話していることがわかった場合、これは真実の声明です。確かに、あなたの第3密度の経験は歪められているか歪んでいるので、ポジティブな方向はいわゆるネガティブよりも多くの助けを持っています。

100.9 QUESTIONER 前回のセッションでRaが述べたように、視点の限界がすべての歪みの原因であるため、左側のパスを作成するサービスからセルフへの歪みの性質自体が関数であるようにも思われます。ベールの、したがって、あなたが言うかもしれない、少なくとも部分的に継続したベールにある程度依存しています。これは意味がありますか？

RA私はRaです。あなたが想定していることには論理の糸があります。

極性は両方とも限られた視点に依存しています。ただし、負の極性は、自己と他のすべての心/体/精神の複合体の間の幻想的な分離に大きく依存します。正の極性は、それぞれの心/体/精神の複合体で創造主への幻想を見抜こうとしますが、大部分は、他の人に向けられた行動や思考に関係しています。

サービス。

この態度自体は、あなたの第3密度の幻想の要素でいっぱいです。

100.10 QUESTIONER 3つの星の冠は、私たちが推測しているように、心、体、精神の習得とバランスを示しています。これはどういうわけか正しいですか？

RA私はRaです。この装置は占星術の起源であり、解釈はやや紛らわしいものです。私たちはこのイメージを心の環境で扱います。星空の王冠をその王冠から解放することはおそらく適切です  
狭窄。

100.11 QUESTIONER エンティティ（小さな黒、またはラセット、および白のエンティティ）が変更され、触媒が習得されたと想定しているスフィンクスのように見えるようになりました。

また、このマスターリーは、このマスターリーの前とは異なり、幻想の中に閉じ込められた、その変容の心を動かすことができるように、ここに描かれている戦車を動かす力として機能すると思います。Raはそれについてコメントしますか？

RA 私はRaです。まず、生徒に、グレートウェイを一連の7つの活動または機能の集大成としてではなく、心、体、または精神が機能する環境のはるかに明確に描写されたイメージとして考えてもらいます。したがって、スフィンクスと呼ばれる文化的に決定された生き物は、触媒に対する習熟を示すものではありません。

2番目の仮定、つまり生き物を心の戦車の発動機として配置するという仮定には、はるかに多くの美徳があります。あなたはスフィンクスのイメージに時間の概念を暗示するかもしれません。精神的および精神的/感情的な複合体は熟し、動き、そして時間とともに変化します。

100.12 QUESTIONER 45分の信号があります。Raは、機器の状態と、これに課した他のすべての状態を考慮して、このセッションの終了を提案しますか？

RA 私はRaです。このクエリに関連する情報は、以前にカバーされています。4終了時間の選択は、あなたがそれを呼ぶように、転送された、またはネイティブの物理的エネルギー。いつものように、楽器は開いたままです。

100.13 QUESTIONER その場合、もう1つだけ質問します。それは、剣とセプターに関係します。剣は他人を支配していることを示すネガティブな熟達者の力であり、セプターは心、体、精神の一致を持ったポジティブな熟達者の力を示しているように思われます。しかし、彼らは私が推測したよりも反対の手にあるようです。Raはそれについてコメントしますか？

RA 私はRaです。これらのシンボルは、占星術の起源です。したがって、形状はそれらの狭窄から解放される可能性があります。

---

<sup>4</sup> 以前は98.15-16および99.9でカバーされていました。



私たちは、心の環境を覆す精神的な環境と保護があることに気付くかもしれません。

さらに、負に分極された熟練者は、それ自体の使用のためにその契約を作成しようとするかもしれませんが、正に分極された実体は、占星術の剣によって例示されるものを保持する可能性があります。つまり、光と真実。

100.14 QUESTIONER示されているもの以外に、カード7のエンティティを手を持ったためのより適切なオブジェクトまたはシンボルが2つありますか？

RA私はRaです。学生よ、私たちはこの考察をあなたに任せ、あなたが行くかもしれない観察についてコメントします。

100.15 QUESTIONER次のセッションのためにそれを保存します。楽器をより快適にしたり、接触を改善したりするために何かできることはありますか？

RA私はRaです。すべては順調です。付帯設備は最も誠実に配置されています。この勤勉なグループに感謝します。この質問では、調和に向けてはるかに大きな歪みがあり、私たちは賛美と感謝の気持ちであなたに加わります。これは、この接触をサポートするグループの調和であるため、常に接触の改善にとって最大の恩恵です。

私はラです。私はあなたを一つの愛と光の中に置き去りにします。ですから、一つの無限の創造主の力と平和を喜んで進んでください。アドナイ。

# セッション101

---

1982年12月21日

101.0RA私はRaです。私は愛とOneInfiniteの光の中であなたに挨拶します  
クリエイター。今通信します。

101.1質問者まず、条件を教えてください。  
楽器？

RA私はRaです。楽器のすべてのエネルギーレベルは、肉体的な痛み、歪みと最近の精神的/感情的な触媒のためにいくらか低下しています。しかし、エネルギーレベルはあなたがあなたの近い将来と呼ぶもので改善される可能性が非常に高いようです。

101.2QUESTIONERありがとうございます。ジムの体の腫れの原因は何ですか？それを癒すために何ができるでしょうか？

RA私はRaです。この質問への答えのために、私たちは、知恵を意味する蛇の考察から始めなければなりません。このシンボルは、賢い人の2つの顔を見やすいという価値があります。ポジティブな知恵が眉を飾り、藍色の光線の動きを示しています。自己を他の自己から効果的に分離する表現を意味することを意図する否定的な知恵は、牙の毒によって象徴されるかもしれません。心/体/精神の複合体が分離の使用のために知恵を得たものを使用することは、その知恵の暗い側の致命的な噛み傷を招くことです。

実体は精神的/感情的な傾向があり、それはあなたの空間/時間の一部で否定的な知恵に向かって歪みが少なくなっています。実体はすでにこれを認識しているので、私たちはこの点にこだわるのではなく、あなたの第2密度種の1つからの一連の咬傷にエネルギーを与えるための形而上学的背景の境界を具体的に描くだけです。この場合、噛み傷は、クモ類の1つ、時にはウッドスパイダーと呼ばれるものにすぎませんでした。

ただし、エンティティの病理の原因をテストするために十分な作業が行われた可能性があります。テストで一般的なアシダカグモの咬傷ではなく、ヌママムシの咬傷が示される可能性/確率の範囲内です。

エネルギーを与えることは、実体の黄色い光線の物理的な体のリンパ系の中で起こりました。したがって、作業は続行されます。がある

脾臓、副腎、腎複合体への負担の増加、および肝臓の問題の可能性/可能性。

さらに、リンパの困難が実体の気管支系に負担をかけ始めています。これは、やや効率的な作業として注意すべきことに関する一般的な情報です。

これらの歪みの除去には、いくつかの部分があります。

第一に、スチュアートとして知られているものの良いオフィスを探すことはよくあります。そうすれば、エンティティのヒスタミン反射を再び目覚めさせ、浮腫の除去を助けるために厳しい化学的手段をとることができます。

次に、どちらがすでに始まっているかを提案します。つまり、現在このグループにボブとして知られている人の、この実体が黄色い光線の体との形而上学的なつながりに援助を集中するかもしれないという要求です。

第三に、企業は、物理的な車両のカリウムの必要性に注意する必要があります。バナナの手のひらの果実の摂取をお勧めします。

第四に、継続的に腫れていることと見かけの現在の状況との間の関連は役に立ちます。

いつものように、調和のとれたグループのサポートは、瞑想と同様に援助です。

この実体は瞑想においてある程度の規律を必要としますが、グループの他の実体は同じように必要であるとは思わないことに注意してください。

したがって、エンティティは、グループ内のそれぞれがそれを完全にサポートしていることを知って、瞑想の形式を継続することができますが、規律を共有する本能は常に存在するとは限りません。

各エンティティには、錯覚を表示して学習する方法があり、それぞれが独自の回路を使用して触媒を処理します。したがって、意志と信仰が等しくなるために、すべてが同じである必要はありません。

101.3 質問者ありがとうございます。私は行動の見方について声明を出し、Ra のコメントを求めます。私は現在の位置を、現在分極の概念を使用しているそれ自体を知っている創造主として見えています。

私たちは、メカニズムがランダムであるかどうかにかかわらず、私たちが呼ぶものを通して、望ましい分極を増加させるために強調するか、触媒を生成するようです

---

1この文脈では  
傲慢。"

継続的に 「傲慢、傲慢、または

より高い自己、または触媒で私たちに作用する反対に分極化された実体のサービスを通して。

これらはすべて同じ効果を生み出すようであり、その方向が確実に選択されると、目的の方向への分極がより強くなります。私は、第2密度の虫刺されの触媒が、私が話した情報源のいずれか、またはいずれかの機能であると考えています。活動—これらはすべてほぼ同じ究極の効果をもたらします。Raは私の観察についてコメントしますか？

RA私はRaです。私たちはあなたの観察が例外的ではなく、概して、正しい。

101.4 質問者 この特定のケースでは、咬傷の触媒を生成したのはどの通りでしたか？

RA私はRaです。触媒の性質は、唯一の源があるようなものです。なぜなら、触媒と経験は、自己の無意識の心の構造に対処する際の特異性へのさらなる試みだからです。

したがって、化身の経験では、創造主としての自己、特により高い自己は、触媒が心、体、または精神にそのサービスを提供するために立つ基盤です。

あなたが意図していると私たちが感じる意味では、その源は、実体の怒り/欲求不満と呼ばれる歪みの不調和なパターンが徐々に消えていくことに気付いた第5密度の否定的な友人でした。昆虫は簡単に攻撃に導かれ、長年のアレルギーと過敏症を持っていた物理的な乗り物も、リンパ機能の障害のメカニズムと黄色から取り除く免疫系の能力の大幅な低下に簡単に導かれました-それを歪めた光線体。

101.5 QUESTIONER 何かが私に起こりました。私は、この1週間の私の病気は、私が観察した多数のミツバチの近くに住む可能性を排除するための、より高い自己による何らかの行動の機能であったと推測します。Raは私の声明にコメントしますか？

RA私はRaです。質問者の物理的な歪みではなく、2番目の密度のハイブクリーチャーの紛れもない真実についてコメントすることができます。つまり、ハイブのメンタリティは全体として影響を受ける可能性があります

1つの強い形而上学的衝動。楽器と筆記者の両方は、多数の刺すような昆虫によるそのような攻撃を考えると、生存不能に向かって大きな歪みを与える能力を持っています。

- 101.6 質問者Raがこの情報を持っている場合、アトランタのオークデールロードアドレスの思考形式パラメータおよびその他の一般的なパラメータは、クレンジングが不要になるようになっていますか？

RA私はRaです。いいえ。

- 101.7 質問者アトランタの空港のすぐ南にある他の家に提案された自然の浄化は、オークデールロードに推奨されますか住所？

RA私はRaです。以前は良性であったか（あなたが話しているように）、以前は悪意のある住居であったかどうかにかかわらず、塩、水、ほうきの基本的な洗浄が必要であることに注意してください。

前述の居住地の良性の性質は、クレンジングが2つの部分で実行できるようなものです。つまり、1回のクレンジングに対して1つの開口部を除いて出口または入口がありません。次に、残りのポータルが適切に密閉されている間に、他のすべての場所から出入りします。

塩の配置は、最初のクレンジング中に密封されていない場所で行うことができ、塩は密封として機能し、それでもあなた自身のような穏やかな精神の通過を許可するように要求される場合があります。この物質に話しかけ、合格するために許可が必要な各エンティティに名前を付けることをお勧めします。塩を求められて許可なく通過してはいけません。これはあなたが話す住居の場合です。

- 101.8 QUESTIONERありがとうございます。Raは、Greta Woodrewに、彼女の現在の腫れの状態を緩和する方法について情報を提供できる方法について情報を提供できますか？

RA私はRaです。私たちは、光への近親相姦の名誉が責任の法則を伴うことを示唆するだけかもしれません。 。これ

---

2この文脈では、 近親相姦 「近さまたは近さ」として定義できます。

エンティティは、筆記者が希望する場合、後者のエンティティの動作に関するコメントを共有することができます。

周囲の人々から絶え間なく絶え間ない承認を与えられている実体は、疑う余地なくではなく真実を反映するもののミラーリング効果の喪失に苦しんでいます。これは、判断を復活させるための提案ではなく、それらすべての支援手段に対する提案にすぎません。つまり、サポートし、調和し、愛、喜び、感謝を分かち合いますが、真実の中で愛を見つけましょう。各楽器は、差別を克服する完全な賞賛よりも、このサポートの恩恵を受けます。

101.9QUESTIONERありがとうございます。45分のタイマーウィンドウが過ぎたので、計測器をより快適にしたり、接触を改善したりするために何かできることはありますか？

RA私はRaです。この機器は、転送されたすべてのエネルギーを使用し、その重要なエネルギーの蓄えを使用して話していることがわかります。可能であれば、伝達された性的エネルギーを使用して、生命力を完全に排除することをお勧めします。

アラインメントは、すべての人がうまく継続するために必要なものです。支援団体の誠実さに感謝します。

私はラです。私はこのグループを愛とOneInfiniteCreatorに照らして栄光を残します。ですから、創造主の力と平和の中で喜びをもって進んでください。アドナイ。

## セッション102

---

1983年3月22日

102.0 RA私はRaです。私は愛とOneInfiniteの光の中であなたに挨拶します  
クリエイター。今通信します。

102.1 質問者まず、条件を教えてください。  
楽器？

RA私はRaです。この実体の物理的なエネルギー不足は、私たちが遭遇した  
中で最も重大なものです。精神的および精神的/感情的な歪みはほぼバラ  
ンスが取れており、楽器の意志により、楽器全体の活力は健康、または強さ/  
弱さに対して歪んでいます。

102.2 質問者Raは、器具の胃の痛みとけいれんの原因と、それを治すために何が  
できるかを教えてください。

RA病気に対する身体的歪みの原因を観察するためには、ブロックされてい  
るエネルギーセンターに目を向ける必要があります。この状況では、閉塞は  
黄色い光線であり、経験は化学体のその領域の特徴を持っています。光と愛  
の鎧を書いた風の中のいわゆる脱落は閉じられ、修理されただけでなく、は  
るかに改善されました。

しかし、自由エネルギーの流れからのこの瞬間的な経過中にエネルギーを  
与えられた歪みは深刻であり、横行結腸の痙性の素因がエネルギーを与え  
られているため、すべての可能性/確率の渦、あなたの空間/時間の一部を継  
続する必要があります。

脾臓機能には、特に視床下部に関連する既存の弱点もあります。肝臓の一  
部に既存の損傷もあります。

これらの欠如または歪みは、空腸から直接進むシステムのその部分に現れ  
ます。さらに、十二指腸の近くにいくらかの刺激があり、それが器具が食物を  
吸収するのに失敗する原因となる。これは、同種異系に引き起こされた刺激  
です。

食事は中心的な重要性を持っています。現在の困難に寄与するさまざまな弱さ/強さへのそれらの歪みの完全な議論が唇で始まり肛門で終わるので、私たちはエンティティのシステムをこれ以上観察することはできません。

楽器は90を超える割合で創造主に集中し続けていることに気付くかもしれません。これが鍵です。すべてのものに感謝と感謝を続けてください。

この楽器には知られていないが、アーサーとして知られているものが提供によって助けるかもしれないより強力な鎮痙薬があります。これを行うための推奨事項は、生命を保持または除去せず、この状況での研究の機会を機器からさらに除去するものであるため、差し控える必要があります。私たちは、摂取した食品の種類を監視する以外に、この時空での治療を推奨する立場にはありません。

102.3 質問者 あなたの言ったことをすべて理解したかどうかはよくわかりません。このアーサーの名前と彼の居場所を教えてください。

RA 私はRaです。私たちはできる。

102.4 質問者 お願いします。

RA 私はRaです。実体である音の振動アーサーは、Schoenという名前を持ち、あなたの地域のものです。

102.5 質問者 楽器が食事からどのような食品を排除すべきか

これらの痛みを伴う攻撃を軽減するために？

RA 私はRaです。ポップとして知られているものから得られた情報は、推奨されるものです。

さらに、すべての食品は、摂取されたものが柔らかく、容易に浸軟されるように調理されなければならない。

長年の食生活のために、砂糖には複雑な依存症があります。したがって、この砂糖は、午後遅くに、夕方の食事の約1〜2時間後に砂糖を飲んだお酒を摂取して、より濃縮された形で与えることをお勧めします。

さらに、この機器は炭水化物に糖を使用しているため、糖分が少ない少量の炭水化物を使用することをお勧めします。



## 睡眠期間の約1～2時間前に摂取しました。

102.6 質問者 あなたの言うことを理解しているように、楽器は午後遅くまで砂糖を入れないことです。あれは正しいですか？

RA 私はRaです。いいえ。

102.7 質問者 彼女が砂糖を飲むべきとき、あなたが何を意味するのか完全には理解していませんでした。それを片付けてくれませんか。

RA 私はRaです。濃縮糖;つまり、その時点でデザート、アイスクリーム、クッキーを摂取する必要があります。少量のフルクトース、カエデ、または生の蜂蜜は定期的に摂取される可能性があります。これは、前述のように、この黄色の光線体の化学的性質は、歪みの少ない黄色の炭水化物と同様に、糖が血液酵素によって使用されているためです。-光線、物理的な車両。

102.8 質問者 ここで得ているものを正確に把握するのが非常に遅いことを残念に思いますが、これが正しく行われることを確認したいので、おそらくもう少し愚かな質問をします。極度の痛みを引き起こしたけいれんは回腸のけいれんでしたか？

RA 私はRaです。部分的に。横行結腸も、下部の肝臓への管と同様に、痙攣しました。気管支の覆いから骨盤を通り、肩甲骨から腰まで筋肉のけいれんもありました。これらの同情的なけいれんは、実体の物理的な乗り物の消耗の症状です。

102.9 質問者 それから、もちろん、これらのけいれんは元々ありました—開口部は黄色の光線の遮断によって作られました、しかしこれらのけいれんは、私が理解しているように、砂糖の摂取に関係する食品によって引き起こされると思います。私は正しいですか？

RA 私はRaです。あなたは部分的に正しいです。

102.10 QUESTIONER では、他に何がけいれんを引き起こしますか？

RA 私はRaです。私たちは2つのタイプの原因について話します：

最初の、または最も近い原因は、油が多すぎて、調理が不十分な野菜材料の負担が大きすぎる食事でした。デザートの砂糖とあなたのコーヒー混合物の数杯も役に立ちませんでした。

2番目の原因-そしてこれは明確に述べられなければならない-は、Raのそれらと一緒に働くことができる人々のランクから楽器を取り除くことによってこのグループが機能するのを防ぐために、既存の条件にエネルギーを与えることです。

102.11 QUESTIONER さて、そこにあります—この問題を解決するために機器が探すべきことができる2つの領域。  
。 。 黄線遮断の問題は完全に修復されたと思います。  
これが正しくない場合は、提案をお願いします。

RA 私はRaです。各エンティティは、黄色い光線のブロックを完全に解除するために、他のエンティティの喜び、平和、および快適さだけを期待して、それに関連するすべてのものを愛する必要があります。

102.12 質問者 この治療法を実施するために器具がしなければならない2番目のことは、Raが今述べたことすべてと、Bobが彼の読書から推奨することを含む食事療法に注意することです。

このけいれんを引き起こす可能性のあるさまざまなことがあるようです。食べ物に対する一般的なアプローチがあるのだろうかと思っていました。 Raは、たとえば、けいれんの原因となる問題を引き起こす可能性がない、楽器が食べる可能性のある食品を推奨できますか。 Raはそれをしてくれませんか？

RA 私はRaです。いいえ。

102.13 質問者 これは最初の歪みによるものですか？

RA 私はRaです。いいえ。

102.14 QUESTIONER なぜRaはそれができないのですか？

RA 私はRaです。けいれんが起らないという完全な自信を持ってこの器具が摂取できる食品はありません。車両のスパミング部分は、あなたが痛みと呼ぶものに向かって大きな歪みによって敏感になっています。

102.15 質問者 けいれん状態を引き起こさない可能性が最も高い食品のグループ、またはけいれんを引き起こさない可能性が非常に高いとRaが言及できる食品はありますか？

RA 私はRaです。はい。

102.16 質問者Raは、器具の消化器系にスパージングを引き起こさない可能性が非常に高い食品について言及しますか？

RA私はRaです。炭酸を含まない液体、最も軽くて柔らかいよく調理された野菜、よく調理された穀物、魚などの無脂肪の肉。若年性リウマチ性関節炎の歪みのために、いくつかの推奨食品がアレルギーと過敏症と重複していることに気付くかもしれません。さらに、甘くしたデザートに含まれているような砂糖は潜在的な可能性を秘めています。が、前述の理由から、この時期に砂糖を含めることをお勧めします。

102.17 質問者Raは、この問題が極端な深刻さで続く可能性について、これらの治療法に従う場合、この問題の可能性について、私たちの期間の時間の長さを推定しますか？

RA私はRaです。あなたの月の革命の1つは、手術が適応となるように痙攣状態が悪化するか、食事療法が監視され続けるが痙攣が取り除かれるように状況が改善するかのいずれかを見る可能性/確率の渦を持っています。作業室は、十二指腸、胃、空腸、回腸、横行結腸、および肝臓の一部の感染症の範囲内にあります。これは取り除くのがやや難しく、おそらくこれまでで最も効率的な作業を構成します。

繰り返しになりますが、ボブとして知られている人が助けになるかもしれません。スクエアトとして知られているものは、必要に応じて、ほんのわずかしか検出できない感染を発見することができますが、そうしないことを好むかもしれません。この場合、言及されているような対症療法の専門家に身体的援助を要求するのがよいでしょう。

102.18 QUESTIONERアーサー・シェーンという意味ですか？

RA私はRaです。それは正しいです。

102.19 質問者あなたは手術の可能性について言及しました。具体的には、どのような手術を行うのでしょうか？

RA私はRaです。体は、そのようなけいれんの環境である極端な酸性度に長く耐えることができず、アロパシー検査で現れ、切除されるべきものをchirurgeonに示唆する穴または潰瘍を発症します。

102.20 QUESTIONER 言い換えれば、潰瘍の除去。これは十二指腸潰瘍でしょうか？これは、十二指腸潰瘍に対して実行するタイプの操作ですか？

RA 私はRaです。潰瘍が発生した場合、それは空腸を通過し、回腸および横行結腸の上部を含む可能性が最も高い。

この実体は十分に伝達されたエネルギーで満たされていますが、これと私たちのエネルギーを導くことができる最も壊れやすいフレームワークを持っているので、通常の長さのもう1つのクエリを願うことができますか。

102.21 質問者明らかに、私たちは手術の段階に到達したくないのですが、食事療法と器具の個人的な精神的作業以外に頭に浮かぶ唯一の他の選択肢は、ヒーラーによる治療です。そして、私は、非対症療法型のヒーラーに関するRaの推奨と、Raがジムまたは私自身のいずれかがその立場で行動するために行うことができる推奨、またはRaがこの外科手術を受ける必要がないように推奨できる他の人を希望します。必要になったと思われる場合。そして、これらの他のアプローチの1つにすぐに取り組み始めることができれば、それが強く推奨されると思います。

Raはそれについてコメントしてくれませんか？

RA 私はRaです。質問者の思いやりの回路の始まりに敬意を表しますが、このグループが経験していることは、癒しの雰囲気の中で経験されていることに注意してください。歪みに非常に多くの形而上学的な層と混合物がある場合、それぞれの癒しの手は限られた用途しかありません。

ですから、癒しではなく、交際の喜びに目を向けてください。それぞれが強く、道に足を踏み入れているからです。月は影を落とします。何をみますか？手をつなぎ、太陽に向かって歩きます。この場合、これは最大の癒しです。物理的な車両については、あなたが期待していたよりもはるかに少ない提案をすることができます。

102.22 QUESTIONER 楽器をより快適にしたり、接触を改善したりするために何かできることはありますか？

RA 私はRaです。すべては順調です。一緒に愛と感謝を見つけてください、そしてそれぞれがそれぞれをサポートしなければなりません。アラインメントは良心的です。

私たちはあなたにRaとして知られています。私たちはあなたを愛とOneInfiniteCreatorの光の中に置き去りにします。それなら、出て行って、彼の力と平和に陽気で喜んでください。アドナイ。

# セッション103

---

1983年6月10日

103.0 RA 私は Ra です。私は愛と One Infinite の光の中であなたに挨拶します  
クリエイター。今通信します。

103.1 質問者まず、条件を教えてください。

楽器？

RA 私は Ra です。機器の物理的な歪みは深刻なままです。

さらに、この心/体/精神の複合体の活力は、この作業の必要性には受け入れられますが、  
大幅に減少します。これは、このすべての重要なエネルギーの最も低い、または最も歪んだ、  
重要な読みとして注意されるべきです。

精神的および精神的/感情的な歪みは最後に見られたとおりです。

私たちは、賢明に使用されていない楽器の意志が、生命エネルギーの歪みを助長している  
ことを発見しました。楽器がこれを熟考するのは良いことです。

103.2 質問者身体の消化器部分の身体的問題に関して、器具が以前に持  
っていた状況、および状態はどのようなものですか？

RA 黄色い光線—私たちは自分自身を正さなければなりません。私は Ra です。この楽器の  
胸の部分に息を吐き出してください。

[これは指示どおりに行われました。]

103.3 RA 私は Ra です。これでチャネルは満足のいくものになりました。器具の黄色い光線の化  
学体は使い果たされていますが、運動や食事療法などの行動によって改善を試みていま  
す。

病原性ははるかに低いものの、感染が完全に体の複合体を離れたわけではないと言うか  
もしれません。

103.4 QUESTIONER 楽器は、なぜ彼女が喜びを失ったのかという質問をします。

最近の過去？ Ra はコメントしてくれませんか？

RA 私は Ra です。楽器は、同種療法によって大きな痛みを引き起こす物理的な触媒に対処  
しないという自由意志の決定を下しました

処方された化合物。これは、Raの提案に依存しているため、機器が効果的であると確信していました。

したがって、触媒はより完全な形で与えられた。他人への外部奉仕はほぼ不可能になり、実体は再び殉教者の選択を経験するようになりました。つまり、致命的な行動に価値を置いて死ぬこと、または創造物と一つの創造主の意識に価値を置き、それによって生きることです。楽器は、意志によって、後者の道を選びました。

しかし、心と精神的/感情的な歪みは、この実体が通常経験し、その化身の初めから経験した統一の状態を維持するために必要なこの決定を支持しませんでした。

この触媒が受け入れられたので、藍色の光線を遮る歪みを取り除くために始められた作業は、順調に続けられるかもしれません。

103.5 質問者Raは、藍色の光線の妨害を取り除くのに適切な作業を推奨できますか？

RA私はRaです。いずれの場合も歪み渦は独特であるため、一般的な状況にはお勧めできません。この特定の結びつきでは、より適切な働きは、分析と観察の精神のおよび精神的/感情的な力にあります。最も強く、最も歪みの少ない複合体がサポートに設定されている場合、複合体のより弱い部分が強化されます。

この実体は長い間この触媒と協力してきました。しかし、これは、触媒を鋭くする痛みを鈍らせる薬が拒否された最初の機会です。

103.6 質問者私たちの第5の密度、サービスから自己志向のコンパニオンに関する現在の状況は何ですか？

RA私はRaです。この実体は、あなたの時空のある期間、休息しています。しかし、それは行われている作業について警告されており、すぐに再びあなたの仲間になります。

103.7 質問者Raは、楽器のエネルギーを改善するために、楽器ができること、または私たちができることを何でも勧めることができますか？

RA私はRaです。これは以前にカバーされた資料です。楽器が考える道のりを概説しました。

103.8 質問者私は以前にカバーされた資料をカバーするつもりはありませんでした。私はこれらのいずれかを追加して、現時点で特に焦点を当てることを意図しました。これは、私たちまたは楽器がこれらのエネルギー、顕著な活動を改善するためにできる最善のことです。

RA私はRaです。応答する前に、チャンネルは許容範囲内ですが、機器の黄色の化学体の深刻な物理的歪みによって定期的に歪んでいるため、痛みのフレア中は警戒してください。

サポートグループのためのそれらの顕著なアイテムは、調和して賞賛と感謝です。これらのグループは、私たちがグループの調和を保っていないほどの受容性で達成しました。

楽器に関しては、行動に値するものからエッセに値するものへの道のりは困難です。2 エンティティは、依存症と呼ばれるものから解放されるために自分自身を否定しました。3 この種の殉教-そしてここで私たちは話します衣服の小ささが象徴的に大きな犠牲の-貧困が真の豊かさであると見られない限り、実体は貧しさの中で自己を構成し、価値のないものを養います。

言い換えれば、間違った理由で良い仕事をする、混乱と歪みが生じます。私たちは、楽器がそれ自体を評価し、その真の要件が自己によって評価されていることを確認することをお勧めします。私たちは、存在の真の豊かさを熟考することを提案します。

103.9 質問者私たちまたは楽器のどちらかが、楽器の活力を高めるために特に作用する何かできることはありますか？

RA私はRaです。私たちは自由意志の終止符に立ち向かいました。

1この文脈では、キャピル 「小さいまたは不必要な異議を唱えること」と定義することができます。

2同様に、ラテン エッセで 「存在する」、またはカーラが数年後に定義したように、次のように定義できます。  
「エッセで 語は次のことを意味します。あなたがいるという理由だけで、あなたは価値があります。」

3カーラは、自分のために服を買うのをやめるという新年の決意をしました。  
一年。



103.10 QUESTIONER その場合、心の原型の最初の実行を終了するために、カードセブンについていくつか質問があります。カードセブンのエンティティの胸には、その上に2つの直角を持つTがあります。

下のTは、変換でどちらかのパスを選択する可能性と関係があり、上の2つの角度は、空間からの変化をもたらす精神的な変換での左側または右側のパスのグレートウェイを表すと推測しました。 / time into time / space、あなたは言うかもしれません。

これを表現するのは難しいです。この推測で正しい[笑い]はありますか？

RA 私はRaです。はい。

103.11 QUESTIONER Raはそれについてコメントしますか？

RA 私はRaです。タウと建築家の広場の使用は、実際、グレートウェイの環境の空間/時間が時間/空間に近接していることを示唆することを目的としています。4この観察は最も知覚的であることがわかります。

グレートウェイの全体的なムードは、確かに、シグニファイターとの顕著な違いに依存しています。シグニファイターは、ベールの下降によって大きな影響を受けますが、完全ではありませんが、重要な自己です。

心、体、または精神の偉大な道は、ベールのプロセスによって引き起こされた新しいアーキテクチャであり、したがって、時間/空間の大きな、無限の流れに浸された環境を描きます。

103.12 質問者 この戦車の車輪は、時間/空間で動くことができるようになった心の能力を示していると思います。これは正しいです？

RA 私はRaです。この複雑な概念を呼び起こす個人が同化したのと同じくらい多くの時間/空間の仕事があるので、観察が完全に間違っているとは言えません。

---

<sup>4</sup> タウ はギリシャ文字 (τ)の19番目の文字であり、この文脈では、大文字の「T」に似た形状である「タウ十字」を指します。また、紋章学では、「タウ十字」と呼ばれる一種の十字架です。

ただし、戦車は車輪付きですが、物理的または目に見えるハーネスで牽引するものには利用されていないという事実に注意を向ける方が適切です。では、学生よ、戦車の動きの力を戦車に結び付けて利用するのは何でしょうか。

103.13 QUESTIONER それについて考えなければなりません。そうでない限り—私は戻ってきます  
それ。

このカードに適したものとして、右手にある剣を魔法の球体に、左手に下向きの筋（カードファイブと同様）に置き換えることを考えていました。Raはそれについてコメントしていませんか？

RA 私はRaです。これは、特に球体が球形で効果的なものとして画像化される場合は、非常に受け入れられます。

103.14 質問者 2つのスフィンクスの曲がった左脚は、右側ではなく左側で発生する変形を示しており、その位置では移動できない可能性があります。これにはメリットがありますか？

RA 私はRaです。観察は、それが意図された含意の表側として役立つかもしれないという点でメリットがあります。

位置は2つのアイテムを表示することを目的としています。そのうちの1つは、そこに描かれた時間いっばいのキャラクターの二重の可能性です。休憩は、進行状況と同様に、時間内に可能です。混合を試みると、直立して動く脚は、曲がっている脚によって大きく妨げられます。

他の意味は、俳優の胸の上の装置と同じ直角、その建築の直角度と関係があります。

時間/空間はこのコンセプトコンプレックスに近接しており、ボールのプロセスと、進化するために心のリソースを使用したい俳優を生み出す際のその有効性のために近づいています。

103.15 質問者 私は、スカートがカード番号4にあるのと同じ理由で左に傾いていると想定しています。これは、サービスから自己への分極化エンティティが他のエンティティから遠ざかっていることを示しています。また、触媒の性質上、カード番号5と同じ理由で、顔が左を向いていると思います。これは大まかに正しいですか？

RA 私はRaです。楽器の胸に右から左に息を吹き出してください。

[これは指示どおりに行われました。]

私はラです。それは結構です。

あなたの以前の仮定は、確かに、大まかに正しいです。

また、私たちはあなたの民族のためにオリジナルのイメージを形成する際に、エジプトの人々の芸術的表現の文化的常識を使用していたことに気付くかもしれません。足が回転するのと同様に、顔は最も頻繁に横に描かれます。これを生かして、サイドロングルックの意義を和らげたいと思います。しかし、これまでのところ、これらの審議において、誤解や不適切な解釈がなされたことはありません。

103.16 質問者 私たちが今働くのにふさわしい時期はもうすぐ終わりだと思います。質問したいと思います。 。 。つまり、2回息を吐き出さなければなりません。 ~~なぜか~~ ~~他の問題は何か~~ ~~マコ~~ ~~ン~~ではなかったのに、なぜこのセッションでそれを行わなければならないのですか？

RA 私はRaです。この機器は、Raに連絡するために使用される方法を認識していません。しかし、その願望は、この作業が発生するためのこの作業の開始時に特に強かった。したがって、それは、黄色い光線の物理的な体を離れるのに、うっかりしてやや時期尚早でした。

この状態で、オブジェクトはタイピンマイクと呼ばれる楽器にドロップされました。予期せぬ接触により胸の筋肉が損傷しました。この損傷が治癒するように、ストレスを避けるために、この作業に応じて注意を払うことをお勧めします。

この怪我には形而上学的な要素があるため、環境のすべての部分が確実に浄化されていることを確認したいと思いました。この職場は通常のレベルの保護がないため、私たちはあなたの息を使って危険にさらされていた環境を浄化しました。

103.17 QUESTIONER 通常のレベルの保護が欠如している理由は事実です。ここで働いてからかなりの時間が経ちましたか？

RA 私はRaです。いいえ。

103.18 QUESTIONER 理由は何ですか？

RA私はRaです。いわゆるバニシングリチュアルの定期的な繰り返しの欠如は、私たちが話した欠如です。

103.19 QUESTIONERこのことから、この部屋で毎日バニシングリチュアルを行うのが最も適切だと思います。これは正しいです？

RA私はRaです。それは許容範囲です。

103.20QUESTIONER楽器を使いたくない。私たちは時間に近づいています。接触を改善したり、楽器をより快適にするために私たちにできることがあるかどうか、またはRaが現時点で私たちを助けることができる他の何かがあるかどうかを尋ねます。

RA私はRaです。アラインメントは非常にしっかりと観察されています。あなたは良心的です。お互いをサポートし続け、調和が生み出す賞賛と感謝を見つけてください。気を休んで陽気になりましょう。

私はラです。私はあなたに愛とOneInfiniteCreatorの光の中で栄光を残します。ですから、一つの無限の創造主の力と平和を喜んで進んでください。アドナイ。

## セッション104

---

1983年7月27日

104.0 RA私はRaです。私たちは愛とOneInfiniteの光の中であなたに挨拶します  
クリエイター。今通信します。

104.1 質問者まず、条件を教えてください。

楽器？

RA私はRaです。読み取り値は、前回の質問よりも、物理的な破産と重要な[エネルギー]の損失に向けて多少歪んでいます。これらの測定値にはまだかなりのバイアスがあります。

104.2 質問者楽器は、現時点で最良の状態を保つためのエアロビクス、ウォーキング、ジェットバスのエクササイズの最適量を知りたいですか？

RA私はRaです。私たちは2つの方法で答えます：

まず、この楽器にさまざまな程度で関係する一般的なケースについて話すと、各形式の運動は、週に約3~4回うまく実行されます。運動量は、すべて1つの合計として定量化され、1日あたり約1時間です。

ここで、2番目の方法で答えます。これは、黄色の光線、物理的な困難、および心の複雑な歪みという二重の状態に対するこの応答で歪んでいます。

その場合、渦巻く水は、週に4~5回適切であると見なす必要があります。実体が望む限りのウォーキングとエクササイズ。これらすべての合計は、いかなる場合でも1日あたり90分を超えてはなりません。

黄色い光線の肉体は、筋肉の多くの組織や一部の臓器でもルポイド変化と呼ばれる変化を経験しています。

運動は、無駄な体力を取り戻します。ある意味では、エンティティが2番目の密度の生き物、特に木に近接しているため、ウォーキングがより適切な運動です。

しかし、あなたが楽しむ住居はそのような機会を提供せず、代わりに心/体/精神の複合体の創造物への近さを提供します。

これは、同じ物理的な結果を生み出しますが、このエンティティの精神的/感情的なニーズを満たしません。運動は、リズムカルなエンティティの愛情のために、精神的/感情的なニーズの多くを満たします

アスレチックに見られるような身体の表現は、あなたの人々の間でダンスとして知られているアーティファクトシステムの派生物です。

サポートグループは、この身体複合体の物理的制限をすではるかに超えている制限時間を超えるものを除いて、あらゆる運動を奨励することをお勧めします。

ディストーションのバランスをとるためにそれを強調しなければならないのはディストーションの方法です。したがって、体の過度の摩耗は、正しく動機付けられた場合、不足の欠如を生み出す可能性があり、その時点で、より少ない運動制限を実践する必要があります。

104.3 質問者 楽器は、彼女の意志の賢明でない使用は、喜びと信仰の要素なしでの使用であり、殉教を構成すると判断しました。 Raはそれについてコメントしてくれませんか？

RA 私はRaです。私たちは、実体が与えられたものを熟考したことを嬉しく思います。次のようにコメントします。

殉教に向けて歪曲されておらず、有望である知識を持っていることは、楽器にとって有益です。したがって、知識の発現は、機器によって検査される領域です。

さらに、バランス（このエンティティの場合、沈黙の熟考に基づいた分析と顕現で最もよく達成される）は、顕在化した沈黙と日常的な活動の欠如によって強化される可能性があることに注意してください。私たちは、この定期的な余暇の推奨にとどまらず、実体がこれらの歪みの根本的な真実を発見することを望んでいます。

104.4 質問者 私たちが助けるためにできることは他にありますか  
楽器の胃と背中中のスパージングの問題？

RA 私はRaです。最大の援助はすでに最大限に与えられています。摂取する食品の油で揚げた性質を控えるように器具を奨励することは有用です。陽気なハーモニーが役立ちます。

---

1 Raが26の言葉で言ったのは、Carlaはダンスが大好きだったということです。

2 この文脈では、 幸福な 「健康または幸福に有利」と定義することができます。

けいれんは、エンティティの藍色の働きと、ある程度、前のクエリに応じて行われた推奨事項の関数として鎮静化する必要があります。

すでに膨らんでいる物理的限界の境界を踏み越えないようにすることをお勧めします。感染は残っており、症状は今でははるかに薬効が少なく、実体は触媒を選択しました。

104.5 質問者 私たちの猫のガンダルフの目の何が悪いのか教えてください。

RA 私はRaです。ガンダルフとして知られているものは、その化身の終わりに近づいています。

視力が低下し、水膜が硬くなります。これは快適な状況ではありませんが、実体に真の不快感を与えない状況です。

104.6 質問者 この状況を緩和するために私たちにできることはありますか？

RA 私はRaです。状況を助ける治療のコースがあります。

ただし、治療よりも良性的な状態であるため、お勧めしません。

104.7 質問者 わかりません。意味を説明していただけますか？

RA 私はRaです。対症療法の伝統の医者はあなたに目の滴を与えるでしょう。猫は、滴が現在感じている不快感よりも歪んでいる間、閉じ込められた経験を見つけるでしょうが、ほとんど無視することができます。

104.8 質問者 猫はまったく見えますか？

RA 私はRaです。はい。

104.9 QUESTIONER さて、猫は其中ですべての視力を失うように思われますか？

近い将来、または猫は死に非常に近いですか？

RA 私はRaです。ガンダルフとして知られているものは、ほぼ3つの季節の間、ほとんどの可能性/確率の渦で視力または生命を失うことはありません。

104.10 QUESTIONER 猫の状態がとても悪いので、本当に助けたいと思います。Raはガンダルフを助けるために私たちにできることを何か提案できますか？





RA私はRaです。この場合、形而上学的な要素は小さいです。これは老後の良心的な触媒です。3

104.17 質問者あなたが話した滴は視力を助けるのでしょうか。 。 。それらが投与された場合、それらは視力をどの程度助けますか？

RA私はRaです。アプリケーションの期間にわたって、視力は幾分、おそらく20、おそらく30%改善するでしょう。目の領域はあまりきつく感じないでしょう。これに対してバランスが取れているのは、動きの剛性が急速に高まるため、静止位置での保持は必然的に非常に不快です。

104.18 QUESTIONER次に、Raは、ドロップから得られるメリットは猫の不快感に値しないと考えています。これはおそらく一猫に麻酔薬を与えて、猫が滴を得ることに気付かないように眼に滴を入れることができる方法がありますか？

RA私はRaです。この収穫可能な実体の体の複合体に対症療法の麻酔薬を入れることによってなされる害は、そこから生じる静けさをはるかに覆い隠し、それは薬剤の投与を可能にするであろう。

104.19 QUESTIONERこの件について大変申し訳ございませんが、ガンダルフを支援する方法を考え出すことを本当に望んでいました。それなら、Raは私たちが物事をそのままにしておくことを提案したと思います。

大まかに言って、目の助けを得るには何回の滴の塗布が必要でしょうか？

RA約40～60。

104.20 QUESTIONER 40～6 —毎日、1日1回、または次のようなものそれ？

RA私はRaです。この楽器の胸に息を吐き出してください。

[これは指示どおりに行われました。]

104.21 QUESTIONERそれで満足ですか？

RA私はRaです。はい。

---

3この文脈では、良心的 「適切または価値がある」と定義できます。

104.22 質問者 私は、滴を日周期ごとに1回投与する必要があるかどうかを尋ねました。あれは正しいですか？

RA 私はRaです。これは、あなたがそれらを受け取る対症療法の医師に依存します。

104.23 QUESTIONER ドロップの名前は何ですか？

RA 私はRaです。大変です。したがって、この質問への回答は控えさせていただきます。

104.24 QUESTIONER この点についてご迷惑をおかけして申し訳ありません。私は猫のことをとても心配していて、Raが猫を使わないことを勧めていることを理解しています。私はただ。。。ドロップを使用します、そして私たちはしません。視力に役立つのは、私たちが何をしていないのかわかりたかったです。この点についてご迷惑をおかけしましたことをお詫び申し上げます。

この動物に関して他に何かアドバイスがあれば、Raに聞いて締めくくります。。。この猫？

RA 私はRaです。その交際を喜んでください。

104.25 QUESTIONER [ため息] 私たちが私たちから紹介を取り戻したとき

4

もともとTheLawOfOneと呼ばれていた本の出版社、

はじめにカーラは生まれ変わりについて話していました、そして、追加された文がありました。「もともとはイエスの教えの一部でしたが、その後のすべての版から皇后によって検閲されたからです。」 Raは、私たちの紹介に配置されているそのソースについてコメントしていただけますか？

RA 私はRaです。これは、主観的に興味深い出来事、条件、状況、または偶然の一致の方法に従います。

現時点で、もう1つ完全なクエリを提案します。

104.26 QUESTIONER ベーリングプロセスの前には、進化プロセスの典型的な計画はなかったと思います。彼らが望む方法で進化する事は、心/体/精神の自由意志に完全に任されていました。

これは正しいです？

RA 私はRaです。いいえ。

---

4元の本に関する情報については、84.6の脚注を参照してください。

私はラです。パイプとティンブレルを演奏し、リズムを合わせて移動することを選択したという大きな幻想の状況に感謝します。私たちはステージ上のプレーヤーでもあります。ステージが変わります。行為は鳴り響きます。ライトが再び点灯します。そして、壮大な幻想、そして次の、そして次の至る所に、OneInfiniteCreatorの根底にある威厳があります。すべては順調です。何も失われません。ワン・インフィニット・クリエイターの愛と光、平和と力を喜んで進んでください。

私はラです。アドナイ。

# セッション105

---

1983年10月19日

105.0RA私はRaです。私はあなた、私の友人たちに、愛とOneInfiniteCreatorの光の中で挨拶します。今通信します。

105.1質問者まず、条件を教えてください。

楽器？

RA私はRaです。この楽器の活力は以前の質問よりもはるかに偏った状態にあり、意志と信仰の学部はこの実体の存在とバランスにおいて彼らの卓越した位置を取り戻しました。肉体的な赤字は続いています。

105.2QUESTIONERメンテナンスに関する質問がたくさんあります。

私たちは今、典型的な心に疑問を投げかけながら、私たちが望む方向に進み続ける能力に関して混乱した状態にあるようです。

楽器の裏側にある対称的なウェルトの原因を尋ねる必要があると思いますが、これらのウェルトやその原因を含め、あらゆる状態の楽器を癒すために私たちにできることは他にありますか？

RA私はRaです。ウェルティングは、精神的な挨拶が長引いた症状です。この実体が連鎖球菌およびブドウ球菌ウイルス1からの大規模なアレルギー反応を経験する機会は、この実体が受肉を離れることを望んでいることを期待して提供されました。あなたのタイムナンバリングシステムにおいて、あなたの現在の惑星の太陽革命の9ヶ月目、12日目に起こったこの心の状態の複合体の以前の発生は、あなたの5番目の密度の仲間を準備ができていない状態で捕らえました。これでエンティティの準備が整いました。

最初の機会を逃して以来、このエンティティが反応を開始した可能性がある2つの例があります。

第一に、家の選択に関連して自分自身を他の自分から分離する機会。

第二に、自己が他の自己から分離されている可能性のあるビジョン

---

1これらは実際にはバクテリアです。

この住居の退去に関するありふれた絆の解消。

両方の機会、自己を他の自己から分離することを拒否してこの実体によって満たされ、愛の団結を維持しながら殉教の回避に関する藍色のレベルでもさらに研究しました。

このように、この器具は免疫防御が破られ、リンパ系がこれらのウイルスの侵入に関与しています。弱体化した体の複合体がこれらの物質を除去しようとするのをより迅速に支援するために、機器の黄色線の化学体をパーズすることによっていくつかのメリットが見られる場合があります。テクニックには、治療浣腸または結腸洗浄、1日に1〜2回のサウナ、および日中の約7期間の外皮の激しい摩擦の使用が含まれます。

私たちは食事について話しません。それは助けにならないかもしれないからではなく、この実体が少量の物質を摂取し、特定の物質、特に新鮮な牛乳や油をすでに避けているからです。

### 105.3 質問者 外皮を激しくこする必要がある特定の場所がありますか？

RA 私はRaです。いいえ。

### 105.4 質問者 ジムの腎臓の問題が再発した原因と、それを治すために何ができるかを教えてください。

RA 私はRaです。実体であるジムは、それ自体を浄化し、それによって時間/空間と空間/時間を完璧の追求と熟考に費やすと決定しました。心/体/精神の複合体がこれと調和して鳴るまで、この作業への献身は強化されました

目的。

実体は、形而上学的な意図が、目的の完全な一致で働いている人の体の複合体によって翻訳される文字通りの方法を理解していませんでした。実体は、祈り、断食、悔い改め、そして喜びの期間を始めました。

ネフローゼ症候群からまだ完全には回復していない体の複合体は、各臓器を体系的に浄化し始め、放出されている毒素を希釈するのに十分な液体が与えられていない腎臓を通して、完全ではなかったすべての残骸を送りました。毒素は体の複合体にとどまり、純粋に肉体的な病気を再活性化しました。この再発には形而上学的な部分はありません。

癒しは、体の複雑な健康状態の肯定の現れとして行われています。これは、不利な状況を除けば、完全に効果的です。

105.5 質問者 私たちが移動する予定のラニア湖の家の適切性、または計画されている以外の特別な準備についての考慮事項はありますか？

RA 私はRaです。斜めに質問されたと思います。再クエリしてください。

105.6 質問者 ラニア湖の場所で、以前のセッションでRaが36時間塩を使って規定した手法を使用して、プロパティをクレンジングする予定でした。これで十分か、または顕著な問題があるかどうかを知りたいです。現時点でRaがアドバイスできるその家への引っ越しについてはお願いします。

RA 私はRaです。あなたが話す住居の浄化はたった3泊2日で済みます。この住居は良性です。テクニックは受け入れられます。

前述のニンニクの使用が有益である3つの領域を見つけます：

まず、一番上のスリーピングパレットの下にある二段ベッドルーム。

第二に、住居の外観は道路に面しており、私道側から住居の長さの約3分の2の小さな岩を中心にしています。

第三に、ボートハウスの問題があります。ニンニク、カットタマネギ、そして光に満ちた周囲の散歩でそのエリアを毎週クレンジングすることをお勧めします。毎週更新されるニンニクとタマネギは、永久に吊るされたままで、作業の合間に紐やワイヤーで吊るされている必要があります。

105.7 質問者 家の外の2番目のエリアに関するあなたの方向を誤解しないように、たとえば住居の正確な中心からその位置までの距離と磁気コンパスを教えてくださいませんか？

RA 私はRaです。概算に過ぎないかもしれませんが、37フィートの距離、84〜92度の磁気方位をお勧めします。

105.8 質問者 私たちの目的にとって重要ではないことは知っていますが、哲学的な観点からは、混乱の法則を混乱させるために何もしたくないので、これに答える必要があるとは思わないでください。

ボートハウスのそのような継続的な浄化の必要性を生み出したのはどのような条件であったのか疑問に思いますか？

RA 私はRaです。目的は、養蜂場の住人が刺す必要がなく、実際に生息することを約束できない境界線を作成することです。

105.9 質問者 あなたはそのタイプのハチやハチや生き物について話しているのですか？

RA 私はRaです。そうです。

105.10 質問者 この住居を非難するためのジムの計画と儀式は十分ですか、それとも何かを追加または変更する必要がありますか？

RA 私はRaです。変更は必要ありません。場所の奉獻または非奉獻に含まれる必要があるポイントがカバーされています。この住居内での入居中に投資した第2密度の木本植物には、感謝と祝福を与えることをお勧めします。

105.11 質問者 計画されているこの動きのいずれかの部分に関して、Raが行うことができる他の提案はありますか？そして、新しい住居でRaに連絡する際に何か問題が発生するのでしょうか。もしそうなら、Raはそれらについて教えてください。また、新しい[場所]でRaに連絡する際の問題を軽減するために何ができるでしょうか。

RA 私はRaです。自由意志の廃止に近い場合、この答えを慎重に検討しますが、個人的な状況に関係なく、この楽器がOne Infinite Creatorに役立つと判断したため、近接性は許容範囲内であると判断しました。

パッキングおよびアンパッキングの機器の一部に物理的な補助を加えると、現時点では、ほとんどの場合、休眠状態にあるアレルギー反応が活性化されます。このエンティティは、第3密度の錯覚内の遷移で避けられないアイテム、つまり、ほこり、カビなどにアレルギーがあります。ボブとして知られているものは、この点で役立ちます。

記者は、アレルギーによって引き起こされた毒素が体の複合体から洗い流されるように、2倍の量の液体を吸収するようにも注意する必要があります。

この調整された楽器を介して、選択された住居で、または実際に、物理的および形而上学的な浄化が完了した後はどこでも、社会的記憶複合体Raとの接触を再開することは困難ではありません。

105.12 質問者 私が最初に動き始めた約1年前に私たちが持っていたタカの意味は、私が持っていた家の形而上学的な意味での非良性的な性質に関係しているという結論に達しました。移動のために選ばれました。混乱の法則に問題がなければ、それに関して私が正しいかどうかを知ることは哲学的に興味深いと思います。

RA 私はRaです。どの鳥がRaを肯定するようになりますか？警告するためにどの鳥が選ばれるのでしょうか？質問者にこれらの質問について熟考してもらいます。

105.13 QUESTIONER 私たちは、タロットの次の部分である体について多くのことを実験的に決定してきました。また、心と体の間でフィードバック効果のいくつかを経験してきました。これらの効果に関してこれまでに行ってきたすべてのことから、現時点での第3密度の黄色い光線の体の大きな価値は、偏光を作り出すために触媒を心にフィードバックする装置としてであると感じています。

これがここでの第3密度体の主要な価値であり、最初に心/体/精神（心/体/精神）の複合体ではなく、心/体/精神が設計されたのはいつかをRaに尋ねます。第3密度の経験のために、これが黄色い光線の体の主な用途だったとしたら？

そうでなければ、黄色い光線の体の目的は何でしたか？

RA 私はRaです。クエリを開始した説明は、心/体/精神または心/体/精神の複合体の機能に適しています。物的顕現の創造における位置は、忘却のボールが落とされたとき、一瞬も変わりませんでした。

105.14 QUESTIONER それから、黄色い光線の体は、最初から、Raが心のアタールと呼んでいるものとして設計されました。つまり、心の進化を加速するための装置です。これは正しいですか？

RA 私はRaです。黄色い光線の物理的な乗り物は、心/体/精神の複合体がどのペースでも進化を追求することができない必需品であることに注意する方がおそらくより正確です。



105.15 QUESTIONERそれから、あなたは、黄色い光線ではない個人のその部分の進化は、黄色い光線の体の衣服なしでは不可能であると言っています。これは正しいです？

RA私はRaです。いいえ。

105.16 QUESTIONERそれについての私の考えを明確にしていただけませんか？私はあなたの発言をよく理解していませんでした。

RA私はRaです。それぞれの心/体/精神、または心/体/精神の複合体は、創造の存在と同時に存在します。物理的な車両には依存しません。しかし、創造主を進化させ、変化させ、学び、そして顕現させるためには、それぞれの密度に適した物理的な乗り物が必要です。あなたの質問は、物理的な乗り物が成長を加速したことを意味しました。

より正確な説明は、それらが成長を可能にするということです。

105.17 QUESTIONERここで、例として、ベールの前の病気や身体の機能不全の歪みを取り上げ、ベールの後のそれと比較したいと思います。たとえば、ジムが腎臓の機能不全に関して経験した状態は、ベールの前に起こった経験であったと仮定しましょう。この経験はベールの前に起こったのでしょうか？違っていたらどうか？もしそうなら、どのように？

RA私はRaです。分離の怒りはベールなしでは不可能です。体の液体の必要性に対する認識の欠如は、ベールなしではありそうにありません。

規律の完璧さを考えるという決定は、ベールなしではほとんどあり得ません。

105.18 QUESTIONERでは、サンプルを調べてみましょう。ベールの前の身体の歪みと、それが心にどのように影響するかを説明します。

Raはその例を挙げてもらえますか？

RA私はRaです。この一般的な領域はカバーされています。2ここで要約します。

病気、病気、そして死のパターンは、化身の経験の計画の中で良心的な領域です3。そのため、いくらかの癒しが起こります

---

<sup>2</sup> 以前は83.3-5,83.20,および105.17でカバーされていました。

3この文脈では、行使 領域 「権限が存在する領域」と定義することができます。これは、現在の「ドメイン」の古風な同義語です。

心/体/精神の決定によって、そして化身は、ベールなしで、心/体/精神が続くことは明らかであるため、そのように受け入れられた、病気の通常の死の終わりを経験しました。したがって、ベールを張る前の心/体/精神の良い面と悪い面、または喜びと悲しみの両方の経験は、ベールを塗った後の心/体/精神の複合体にもたらす活気や興味の鋭いエッジがなければ、青白いでしょう。。

105.19 QUESTIONER 受肉の終わりに、ベールを張る前に、実体は物理的に老化したように見えましたか。たとえば、現在の幻想の通常の受肉の終わりにある実体のように。。彼らはしわが寄っていて年をとっていましたか？。。シグニファイカーターはそのように見えましたか？

RA 私はRaです。マインド、ボディ、またはスピリットのシグニファイカーターは、典型的なマインドの一部であり、それぞれがそのように見えることを想定しているように見えます。ベールを張る前の心/体/精神の体は、老化のすべての兆候を示しました。これは、心/体/精神の複合体の第3密度の化身からの除去につながるプロセスを今あなたに知っています。心/体/精神と心/体/精神の複合体の違いは、より深い心の中で忘れていたことを思い出してください。外観と表面および本能的な活動はほとんど同じです。

105.20 QUESTIONER それでは、老化の過程で見られる外観の変化の根本的な理由を考えていましたか？私はいくつか、暗闇の中で撮影している可能性があり、正しく質問していない可能性があるという基本的な哲学的前提を明らかにしようとしていますが、この外観の変化のデザインの背後にある理由を理解しようとしています。マインド/ボディ/スピリット、またはマインド/ボディ/スピリットコンプレックスに対して可能な限り、化身全体で同じように見えるようにします。Raはこの変更の理由を説明できますか？

RA 私はRaです。パーソナリティの規律が心/体/精神の複合体を第5、特に第6のレベルの研究に導いたとき、精神の複合体はそうなので、物理的な乗り物の破壊をその設計に組み込む必要はもうありません。シャトルとして経験し、適切な程度の学習の強度とレッスンの増分が達成されたときにそれを認識します。

第三の密度の範囲内で、物理的な乗り物に組み込まれないために、その終わりはそこに存在する心/体/精神の複合体に逆効果になります。幻想の中にいるのはもっと素敵なので

心/体/精神の複合体を運んできた衣服を落とし、先に進むよりも幻想。

105.21 QUESTIONER それでは、個人が非常に高齢になると、3番目の密度で彼が疲れていることが明らかになります。したがって、彼はこの車両にしっかりと取り付けられておらず、見栄えがよく、機能している場合のように、この車両に留まりたいと思っています。

1。

さて、ベールの後、体は間違いなく心のアタノールです。ベールを張る前は、体は心のアタノールとして機能していましたか？

RA 私はRaです。はい。

もう1つ完全なクエリを尋ねることができます。

105.22 QUESTIONER この時点で質問する必要があると思います。。。楽器をより快適にしたり、接触を改善したりするために私たちにできることはありますか？（前回のセッション以来、私はそれを受け入れることができませんでした、そしてそれは重要だと思っています。）

RA 私はRaです。グループの疲れは、その調和によってバランスが取れていることがわかります。その倦怠感、あなたの転生の間、将来のどんな状況でも続くでしょう。したがって、お互いへの愛と感謝に目を向け、常に交わりに参加し、忍耐力、快適さ、静けさでその愛情の壊れた鎖を修正します。

アラインメントですべてが細心の注意を払って観察されており、これらの単語は思い出させるものとしてのみ提供しています。楽器のためにできることはすべて心を入れて行われているようで、楽器自体は忍耐強く藍色の光線で働いています。

機器の一時的な対策については前述しました。これらが採用された場合、追加の液体は、機器と質問者によって吸収されるものとします。質問者の機器との結合は、一方の難易度が他方の難易度と同じになるようにします。

私はうです。私はあなたに、One Infinite Creatorの愛と光、力と平和を喜んで喜ばせます。アドナイ。

## セッション106

---

1984年3月15日

106.0 RA私はRaです。私は愛とOneInfiniteの光の中であなたに挨拶します  
クリエイター。今通信します。

106.1 質問者まず、条件を教えてください。  
楽器？

RA私はRaです。この楽器のパラメーターは、肉体的にも精神的/感情的にも限界です。この実体の活力は強さ/弱さの方に偏っています。

106.2 質問者「限界」とは、それを意味しますか？まあ、私はそれをこのように言いましょ。限界状態をはるかに良くするために、機器は何をしますか？

RA私はRaです。機器は、左腎系の致命的な歪みの可能性が大きい、化身の経験の一部を進めています。それほど重要ではありませんが、実行可能性に向けた歪みの限界に加えて、重度のアレルギー反応と、これや他の歪みの弱さ/強さへの活性化があります。

精神的/感情的な複合体は、不適切な思いやりと最もよく呼ばれるものに従事しています。

106.3 質問者Raは、あなたが今話した状態を緩和または逆転させるために私たちが取るべきステップをお勧めしますか？

RA私はRaです。できるよ。腎臓の歪みは断言の対象となります。現在、開始と呼ばれる可能性のあるものを開始しているエンティティは毒素を放出しているため、これらの毒素の希釈を助けるために大量の液体が役立ちます。アレルギーはすでに、ボブとして知られているヒーラーの肯定とほぼ一定の援助によって大部分が制御されています。住居の移転と、呼吸する大気中の健康的な量を超える湿度に対する将来の警戒によって、さらなる支援が達成される可能性があります。

精神的/感情的な歪みは、やや簡単に軽減されません。

しかし、質問者と楽器と一緒にそのような作業を行うことが可能であることがわかります。

106.4 質問者 この腎臓の問題はどれほど深刻で重大ですか？そのために私たちができるのは飲用液（水が一番だと思います）だけですか、それとも他に何かありますか？

RA 私はRaです。心と体の複合体の相互関係に注意してください。これは、触媒の設計と経験のそのような織り交ぜの一例です。腎臓の繊細さの期間は深刻ですが、潜在的にのみです。楽器がこの化身の経験を離れることを望む場合、そうするための自然でエネルギーのない機会が組み込まれています。同じエンティティが実際に化身の経験を離れてから選択によって戻った期間と同じです。象眼細工。1

しかし、この特定の体験的なつながりの一部ではなく、離れたいという願望は活気づいています。これは、機器が熟考するためのポイントであり、サポートグループが機器の手入れに関して注意を払うための適切なポイントです。だから、心と体は乙女の髪の毛のように編まれています。

この実体の性質は同性愛者で社会的であるため、私たちが以前に言及したものによって供給されます：他の人や他の場所やイベントでのさまざまな経験、そして特に礼拝や歌の経験神聖な音楽の。

---

1ジムは次のように書いています。「63.2-3で最初に言及されたのは、カーラが13歳のときに経験した臨死体験について言及していました。カーラは多くのユニークな才能を持つ神童でした。彼女の両親は、彼女の贈り物を開発する最良の方法は決して彼女を褒めるのではなく、建設的な批判を提供することであると決定しました。彼女の人生のすべてで、カーラは奉仕することだけを望んでいました。しかし、彼女は両親からこの批判的なフィードバックを絶えず受けていたので、13歳までに彼女は誰にもサービスを提供できない失敗であると感じました。それで彼女は死ぬことを祈りました。

6か月後、彼女の腎臓は機能なくなりました。病院で彼女は死ぬと予想されていました、そしてスタッフの認識に、彼女は死にました。その瞬間、カーラはもはや病院のベッドで自分自身を認識していませんでした。彼女は森に囲まれた美しい牧草地にいることに気づきました。ついに痛みがなくなり、彼女は喜んだ。しかし、声が彼女に話しかけ、行く時間ではないことを彼女に知らせました。彼女はレッスンを別の生涯に分割するか、現在のレッスンを続けるかを選択することができました。彼女はレッスンを完了して旅を終えるために戻ることになりました。

すぐに彼女は、彼女を生き返らせるために熱心に働いている医者と看護師に囲まれた病院で彼女の痛みを満たした体に戻った。それ以来、彼女は自分が奉仕しているという感覚を持ち続け、自分にはやるべき仕事があり、使命さえも果たしていたのです。」

この実体は、この地理的な場所で最初に殉教者の役割を果たして崇拝的な状況に入ることを選択しました。したがって、礼拝による給餌は部分的にしか行われていません。同様に、音楽活動は楽しいものであり、したがって栄養を与える性質のものですが、創造主への賞賛の側面は含まれていません。

この楽器は、殉教への呼びかけを感じ、聖フィリップ大聖堂と呼ばれる場所で計画されていた礼拝から離れたときに諦めた霊的な家に比較的飢えている状態にあります。これも、このグループの場所の変更案により、徐々に回復するでしょう。

106.5 QUESTIONER それでは、私が理解しているように、私たちにとって最善のことは、より多くの液体を飲むように器具にアドバイスすることです。そして、湧き水が一番いいと思います。そしてもちろん、私たちは移動します。必要に応じて、明日、すぐに彼女をここから移動させることができます。これは、アレルギーやその他すべてを2〜3週間待つよりもかなり良いでしょうか？

RA 私はRaです。そのような決定は自由意志の選択の問題です。グループの調和の強さに注意してください。

106.6 質問者現在の精神的、形而上学的な状態、またはこの[家の住所]の物理的状态に関して、Raが楽器の健康に有害であると私たちに伝えることができると考えていることはありますか？

RA 私はRaです。湿度を制御する機械的な電気装置があることに注意するためだけに、この主題について話すことがあります。地下室レベルは1つの場所であり、その性質は、以前の居住地の地下室レベルで経験したものとよく似ています。湿度の低い条件では、機器が敏感な孢子が成長する機会がなくなります。住居の上部は、ほとんどすべての場合、許容可能な湿度レベルにあります。

106.7 質問者家の形而上学的な質はどうですか？ Raはそれを評価してもらえますか？

RA 私はRaです。この場所は大きく歪んでいます。私たちは、ハックニーの言葉に頼ることなく私たちを逃れるために、この場所の品質の許容できる説明を見つけます。表現の限界を許してください。居住地と

特にその背面は祝福されており、過去のある時期に天使のような存在感が呼び起こされてきました。

106.8 質問者Raがそれによって何を意味するのか理解できません。その場所が形而上学的に非常に良いのか、それとも非常にネガティブなのか、私にはわかりません。Raはそれを片付けてもらえますか？

RA私はRaです。私たちは、提案された場所の形而上学的な卓越性を強調することを意図しました。そのような準備の具体化は、このグループによってよく理解されるかもしれません。

106.9 QUESTIONERでは、この物件には塩と水によるクレンジングが必要でしょうか？それともお勧めですか？

RA私はRaです。他の移転と同様に、推奨される形而上学的な浄化があります。楽器がどんなに細かくても、コンサートや作業の合間にチューニングを行うことをお勧めします。

106.10 質問者OK。そして、機器が地下室から離れている場合、湿度と物理的条件は機器にとって良いと思いますか？あれは正しいですか？

RA私はRaです。いいえ。

106.11 QUESTIONER湿度。。家全体の湿度を調整して、楽器に適したものにする必要があります。あれは正しいですか？

RA私はRaです。はい。

106.12 QUESTIONERここでいくつかのポイントに戻りますが、ここで自分自身について質問する必要があります。この時点で重要なようです。Raは、私に物理的に何が悪いのか、何が原因であるのか、そしてそれを軽減するために何ができるのかを教えてくださいませんか？

RA私はRaです。質問者はまた、さらなる開始の真っ只中にいる人です。この時空の間に、実体が機能不全になる原因となるものに近づく精神的/感情的な歪みの可能性がマークされます。

さらに、質問者の黄色の化学媒体は老化しており、鉄などの必要なミネラルや、パパイン、カリウム、カルシウムなどの他の物質の吸収がより困難になっています。

同時に、黄色い光線の本体は、アルミニウムなどの微量元素を除去するのがより困難になり始めます。質問者の結腸でエネルギー効果が発生し、その領域の歪みはますます大きくなっています。最後に、質問者の口には注意が必要な小さな感染領域があります。

106.13 QUESTIONER Raは、自分の状態を改善するために何をすべきかを勧めることができますか健康の？

RA私はRaです。この場合、私たちは混乱の法則に最も近いところを踏みませんが、楽器に致命的な結果をもたらす可能性があるため、話すことの適切さを感じます。私たちは、質問者と筆記者に、混乱の法則を引き起こす原因となる歪みから離れることによって私たちを助けるために、少しの空間/時間を与えるために一時停止します。これは役に立ちます。

[しばらく一時停止します。]

私はラです。どうぞよろしくお願ひいたします。あなたに代わって混乱することさえ役に立ちます。

質問者は、最近、質問者から器具への精神的/感情的な痛みを完全な伝達を許可しました。この有害な働きは、楽器が質問者であり、強いものであるという意味の効果について言葉を使ったときでした。質問者は、小さくて愚かな道具のようである可能性があります。質問者は、機器の確固たる意図を完全に知らず、そのようなエネルギー伝達の可能性を把握していないことに同意した。

これらの2つの実体は、時代を超越した期間に1つとして存在し、これをあなたの時空に現れました。このように、有害な作業が発生しました。注意と注意の合意により、それは取り消される可能性があります。

質問者の感謝と調和に注意を払うことをお勧めします。

私たちは、一般的に、ポップとして知られている人のスキルと意図の純粋さについての以前の推奨を確認することができ、楽器の原因で発生した交感神経疾患に注意することができます  
す  
感度。

最後に、ピーターとして知られている人にとって、質問者、楽器、筆記者が経験した歪みのいくつかの側面は非常に明白であり、むしろ単純に歪みが少ないことに気付くかもしれません。



106.14 QUESTIONERピーターの名前は何ですか？私は彼が誰であるかよく知らない。

RA私はRaです。この実体が知られることを選択する名前はインマンです。

106.15 QUESTIONER Raはお勧めします—このように言いましょう：Raは、私の場合の手術が何か助けになると思えますか？

RA私はRaです。私たちはあなたが結腸の不健康とあなたのchirurgeonsによるその潜在的な援助について話すかと仮定します。これは正しいです？

106.16 質問者はい。

RA繰り返しますが、私はRaです。の顔と心を吹き飛ばしてください  
楽器。

[これは指示どおりに行われました。]

私はラです。続けます。雰囲気は細心の注意を払って準備されています。ただし、機器に問題を引き起こす要素があります。顔の右側の神経衰弱が、他の関節にエネルギーを与えられた痛みのフレアに追加されます。

そのような操作は、エンティティがこの物理的なクレンジングを、エンティティの精神的、精神的/感情的、および物理的な方向の変化と協力するイベントとして選択した場合に役立ちます。  
後者を選択しないと、歪みが再発します。

106.17 QUESTIONERさて、楽器のために私たちができることを要約します。賛美と感謝と調和を通して、私たちはできることです。 。彼女にかなりの量の液体を飲むようにアドバイスし、彼女をより良い雰囲気に移す以外に、私たちにできることはそれだけですか？私はそれで正しいですか？

RA私はRaです。ステートメントを調べて、2つの項目が欠落していることを発見しました。一方は、他方に対して重要です。主な追加は、エンティティの性質の把握です。それほど重要ではありませんが、少しの間、おそらく役立つように思われるかもしれません。つまり、エンティティは多くの薬を吸収し、これらの物質が摂取されたときに自分自身を養うことが有用であると考えています。クッキーの代わりにフルーツジュースなどの物質を使用することをお勧めします。さらに、睡眠時間の4時間前までに、液体ではないショ糖を含む物質を摂取することをお勧めしません。

106.18 質問者除湿機での私の経験は、その家の湿度を大幅に下げることはおそらく不可能であることを私に示しています

除湿機を使って、それを試すことはできますが。そして、おそらく私たちがそこに引っ越した場合、私たちはすぐに引っ越さなければならないでしょう。

ジムの腎臓の問題の治癒を完了するためにさらに行う必要があることはありますか？

RA私はRaです。すべての投薬を中止した後、数ヶ月間その状態が続く可能性があることがわかった場合、注意が払われ、すべてが順調に続きます。

あなたが意図する目的のために、場所、 [住所]は、湿気があるか乾燥しているかにかかわらず、特徴的に適切ではないことに気付くかもしれません。急性触媒の欠如のために衰えた器具の悪化した現在の歪みは、仮定がなされた場所の状態が非常に有益である。

106.19 QUESTIONER次に、の効果。 。 。あなたは湿度の影響を言っていました。 。 。可能な限り低要素を取り除く場合、湿度の影響を比較して他の考慮事項は有益とおっしゃっていますか？

これは正しいです？

RA私はRaです。はい。

106.20質問者私はこの時点で楽器の健康について非常に心配しており、楽器の健康に関して考慮しなかったことがあるかどうかを尋ねなければなりませんか？すでに推奨されている以外に、彼女の状態を改善するために私たちができることはありますか？

RA私はRaです。すべてがここでのサポートに最も心を込めて向けられています。グループをここにるように認識します :時間/空間の場所。この本当の家の中で、軽いタッチを保ちます。一緒に笑って、お互いに喜びを見つけましょう。他のすべては、最も完全に達成されているか、達成のために計画されています。

106.21質問者家を塩と水で洗うのは効果的ですか？

入居後はそのままです。 。 。入居しますか？

RA私はRaです。この場合、タイミングはそれほど良性で幸せな雰囲気ではないため、緊急の形而上学的な懸念事項ではありません。占領前にそのようなことを達成することの比較的単純さに注意する。これは、対処したい触媒を除いて重要ではありません。

## 106.22QUESTIONER最後のジェットバスでの楽器の難しさを教えてください。

RA私はRaです。楽器は、私たちが以前に指摘したように、質問者の精神的/感情的な性質と歪みの複合体を引き受けました。機器は、渦巻く水の熱によって複合されると、歪みと呼ばれるように、熱くなりすぎる温度と振動の速度で渦巻く水を取り込んでいます。マインドコンプレックスは、この歪んだ状態で不十分な酸素を持っています

状態と弱体化。

この状態で、鎧を身につけているように見える歪みの質問者の強さなしに質問者の歪みを持っている楽器は、急性の精神的なエピソードに入り始めました。ショック状態が過ぎたとき、症状は消えました。共感的なアイデンティティが放棄されておらず、質問者と楽器の両方が楽器の精神的/感情的な複合体の一部に存在として生きているため、可能性は残ります。

この作業でもう1つ完全なクエリを要求し、作業の前にエネルギーの一部を予約することが適切であることを機器に思い出させてください。

## 106.23質問者楽器を助け、彼女をより快適にしたり、接触を改善したりするために私たちにできることがあるかどうか尋ねたいと思います。そして、Raが次の連絡先を推薦する最も早いものは何でしょうか？そして、私たちは確かにそうします—私は確かに黄金のタカの復帰を感謝します。それは私に大きな慰めを与えました。

RA私はRaです。作業をスケジュールする完全な自由があります。

私たちは、すべての顕現の性質が幻想的であり、実体が形と影から一つに変わる限りにおいてのみ機能することを提案します。

私はラです。私たちはあなた、私の友人たちを、OneInfiniteCreatorの愛と輝かしい光の中に置き去りにします。それなら、出て行って、OneInfiniteCreatorの力と平和を喜んでください。アドナイ。

## エピローグ

1983年の秋、私たちはL / L Researchをジョージア州カミングに移しました。ジョージア州は、ドンがイースタン航空のパイロットとして拠点を置いていたアトランタのすぐ北にあります。

ルイビルからアトランタまでの長い通勤を必要としないように、彼が実際にその地域に住むのに役立つと私たちは考えました。しかし、当時は何もうまくいっていませんでした。これも例外ではありませんでした。

アトランタ周辺の交通量は多く、ゆっくりでした。ルイビルから空港に飛ぶのと同じくらい、ジョージア州カミングから空港まで車で行くのに同じくらいの時間がかかりました。その上、私たちの家の水道管は凍ってカーペットを浸し、ドンとカーラの両方がアレルギーを起こすカビを作りました。これは私たちにとって最も不幸な動きでした。

1984年の春までに、私たちはRaのセッションとの最後のセッションとなるものを手に入れるのに十分な集団の形に身を置くことができました。このセッションで、ドンとカーラがなぜそんなに苦労しているのかがわかりました。Raは、どちらもそれ自体では十分に困難な開始を経験していると述べました。しかし、この開始プロセスは、Raがドンとカーラの間で「有害なエネルギー交換」と呼んだものによってはるかに困難になりました。カーラと私は、昨年ドンの不快感と衰退に気づきました。それで彼女はドンに、貧しい住宅事情、イースタン航空の破産の脅威、そして両方に生じていた肉体的な病気を通して、私たちがどのように生き残るかについての心配を引き継ぐだろうと言いました。それから彼女は、彼がリラックスして、彼女のようになり「小さくて愚か」になることができると付け加えました。

そのようなエネルギーの交換が可能であったというすべての無実の中で、ドンは、何よりも彼女をなだめることに同意しました。しかし、ラは、ドンとカーラの両方が「以前から一体となっていた」ので、エネルギー交換が行われたと言いました。この行動は、彼らのすべての困難を数ノッチ上げることにつながりました。Raは、この選択により、「一方の問題が、もう一方の問題にも同情して同じになる」と述べました。今、彼らは取り組むべき彼ら自身の問題だけでなく、お互いの問題も抱えています。私たちの負の極性の友人は、彼らの困難をさらに強める機会の十分なターゲットを見つけるのに問題がなかったと確信しています。

ルイビルに戻ることで、住宅問題を解決することができました。

ドンは、周りにたくさんの木と園芸スペースがある素晴らしい古い2階建てのバンガローを見つけて購入することができました。ドンの人生の最後の7か月の間、その家にいる間、彼は

肉体的および精神的な衰退。これは、有害なエネルギー伝達のために悪化しました。彼はもはや彼を保護するための通常の光の鎧を持っていませんでした。彼はもっと心配し始め、食べる量を減らし、体重を減らし、起こっていたすべてのことを賞賛し感謝するためにRaのアドバイスを受け入れる方法を見つけることができませんでした。毎日が彼にとって最後よりも悪かった。

1984年6月、ドン は地元の病院の精神科病棟に自分自身をチェックインしました。彼は助けが必要であることを知っていて、それを手に入れようとしたのですが、長い話を短くするために、それは病院から受け取られませんでした。

夏から初秋にかけて、カーラと私はドンがますます精神的および感情的に機能不全に陥ったため、ドン を本当に助けることができませんでした。考えられることはすべて試しましたが、役に立たなかったようです。ドンは1984年11月7日に自分の命を奪った。こうしてRaの接触は終わった。

ドンの死に対する私たちの悲しみは、それが来るのを見て、それについて何もできなかったにもかかわらず、圧倒的でした。しかし、彼の死後1週間以内に、カーラはドンが2回ビジョンを目覚めさせているのを見ました。彼は金色の光に囲まれ、起こったことはすべて正常に起こった、そしてすべては順調だったが、私たちも最終的に死の扉を通り抜けるまで理解できないだろうと彼女に話しました。

Raの人々との接触は、この3年3か月の間、私たち3人にとって山頂の経験でした。私たちは他の人に奉仕したいという大きな願望を持ってこの輝かしい冒険に参加しました。真に魔法のような状況に対処する方法を学び、さらには対処方法を学ぶことで、Raのセッションを106回完了することができました。私たちが想像できる最も困難で永続的な精神的な挨拶。この状況を振り返ってみると、魔法のナイーブに匹敵する奉仕をしたいという大きな願望を持って、私たちがどのように続けられたかに驚いています。Raが言ったように、私たちが光を私たちの盾とバックラーにすることを要求することによって私たちがやってきた挑戦と驚きを通して私たち自身の道を切り開く必要がありました。

ですから、私はドンとカーラとらのためのワンインフィニットクリエイターと、ラコンタクト：ワンの法則を教えることによって奉仕することを光栄に思っているすべての人々に賞賛と感謝を捧げます。それは輝かしい美しさでした、そして私たちは創造主を笑顔にしたと思います。

ジム・マッカーティ

2017年4月

## タロットカードに関する注意\_

ドン・エルキンズが質問に使用した元のデッキは、光の教会の創設者であるCCザインの作品でした。

CC Zainの最初のデッキは1918年にリリースされました。その後、1930年代に改訂され、1960年代にモノクロデッキとして発行されました。ドン、ジム、カーラが典型的な心についてRaに質問するために使用したのは1960年代のデッキです。残念ながら、これらの画像は転載できません。

次のページでは、シリーズの最初の7つのアルカナは、Raの提案に従ってL / LResearchによって再描画されたものでした。

L / Lリサーチは、光の教会のデッキからタロット画像を公開する許可を得ていなかったため、残りの画像、アルカナ8-

22は、ジョージ・ファスマンが著書『ロイヤル・ロード』に印刷した非常によく似たデッキからのものです。

# 大アルカナ\_

心のマトリックス



マジシャンア  
ルカナムNo.1

心の相乗剤



女教皇アルカナム  
第2号



心の触媒



皇后アルカナ  
ム第3号

心の経験



皇帝アルカナ  
ム第4号

心の象徴



教皇アルカナム  
No.V

## 心の変容

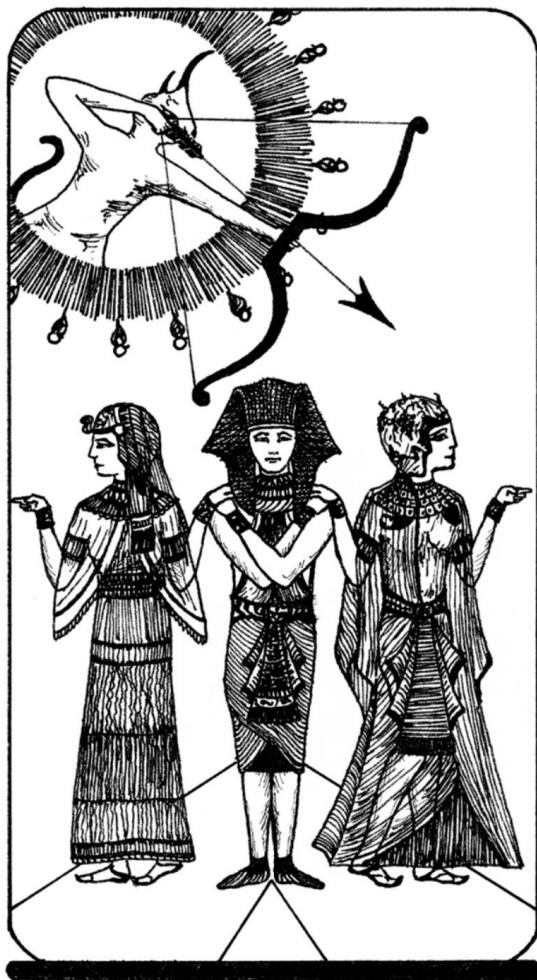

恋人たちまたは二つの道アルカナ  
△No.VI

心の素晴らしい道



戦車

アルカナ第7号

体のマトリックス



正義またはバランス  
アルカナムNo.VIII

体の相乗剤



知恵または賢者アル  
カナム第Ⅸ号

体の触媒

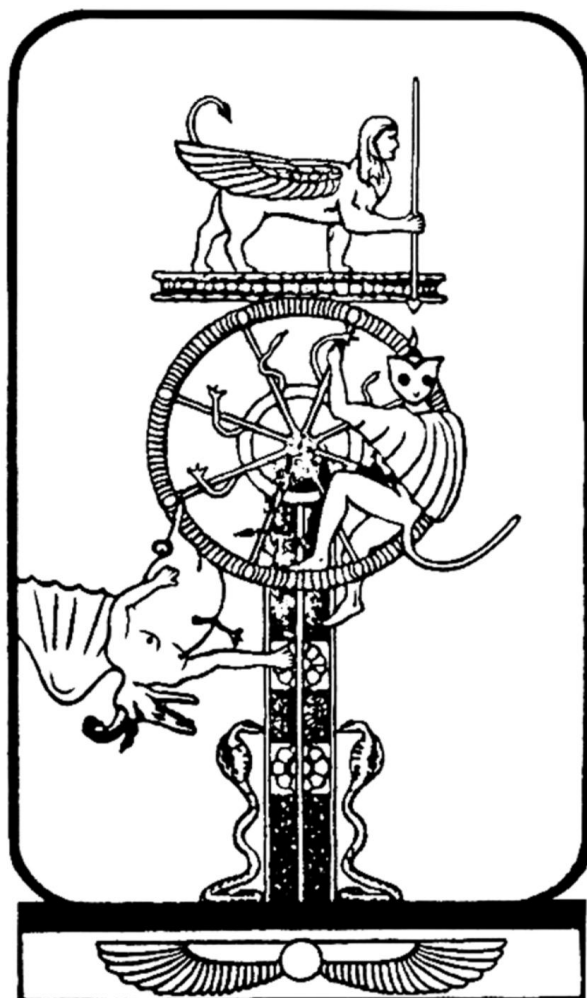

運命の輪

アルカナムNo.X



体の経験

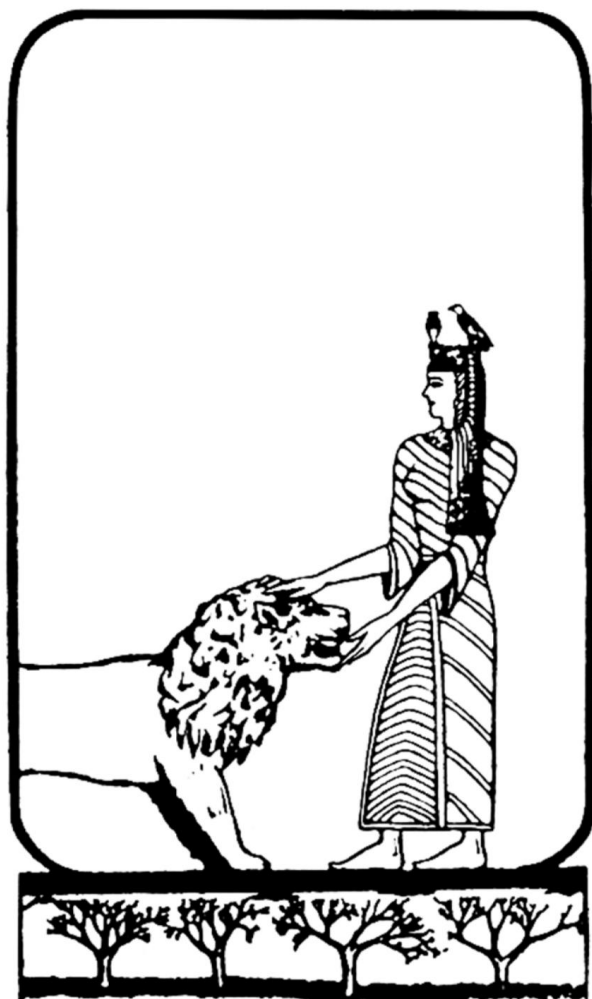

エンチャントレスアル  
カナムNo.XI

体の意味

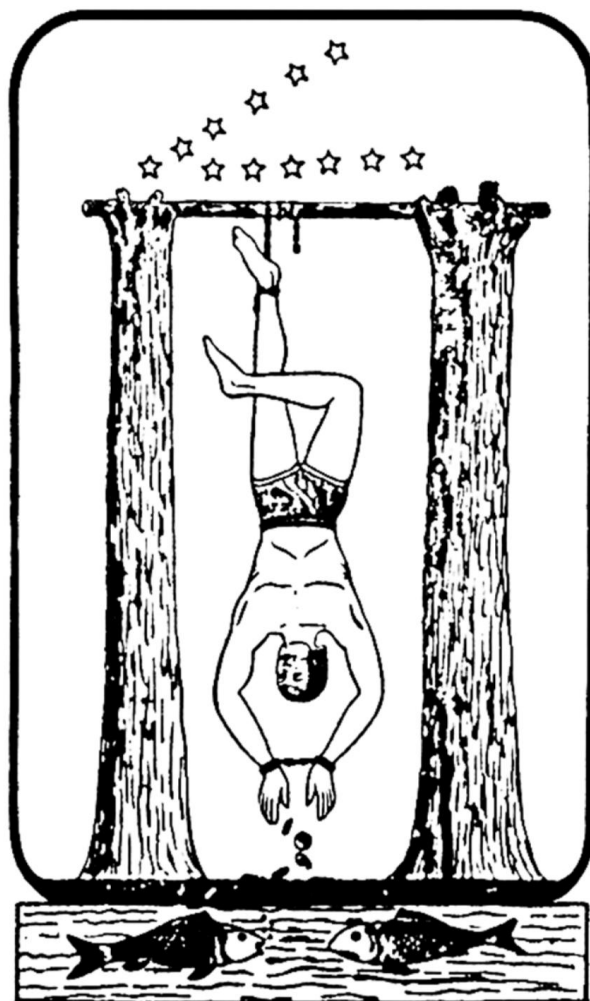

吊された男または殉教者アル  
カナムNo.XII

体の変容

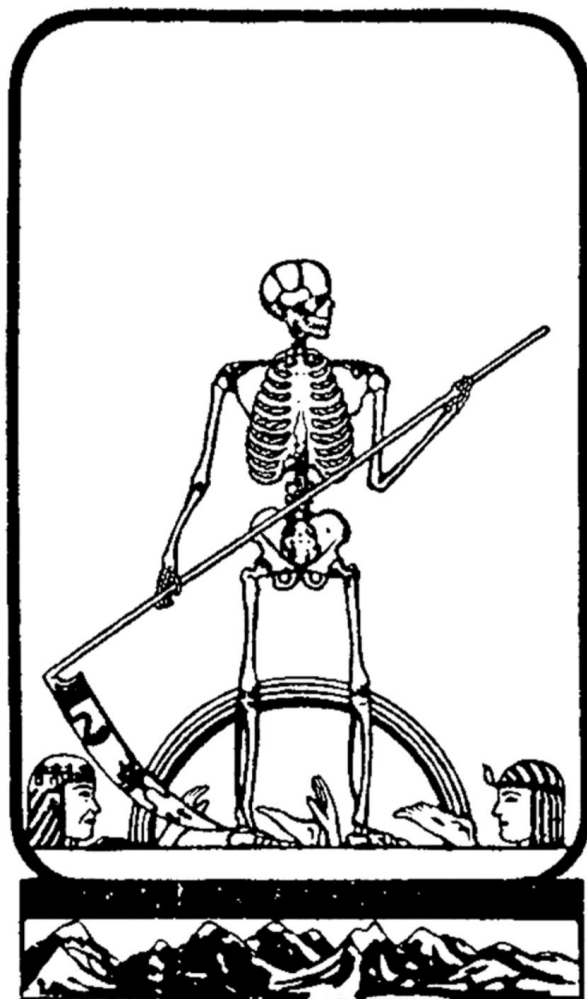

死

アルカナムNo.XIII

体の素晴らしい道



錬金術師アルカナム

No.XIV

精神のマトリックス



悪魔アルカナ

△No.XV

精神の相乗剤



雷が塔のアルカナム  
No.XVIを襲った

精神の触媒

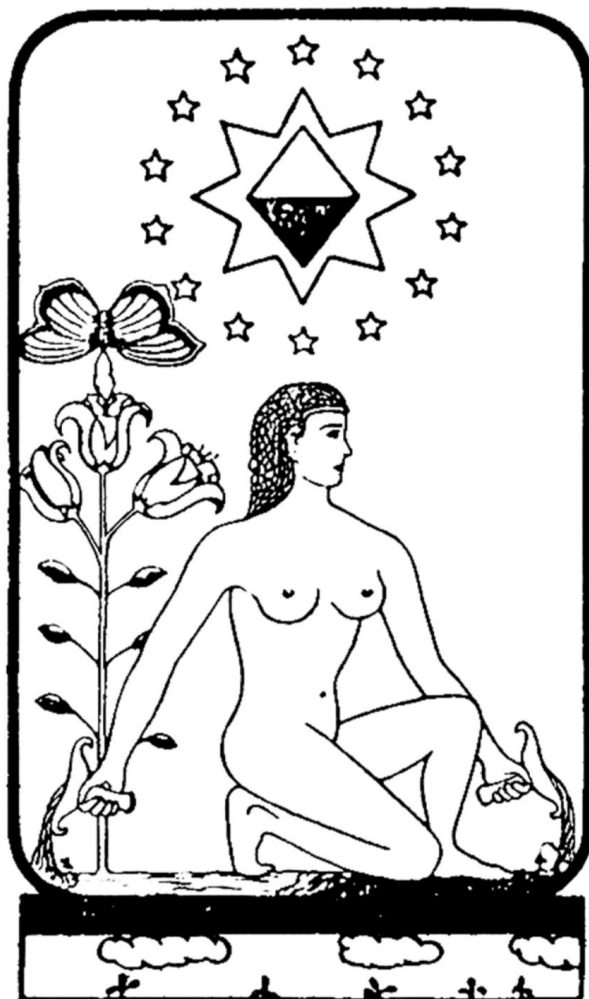

スターまたはホープ  
アルカナムNo.XVII

精神の経験



ムーン

アルカナムNo.XVIII



精神の象徴



サンアル  
カナムNo.XIX

精神の変容

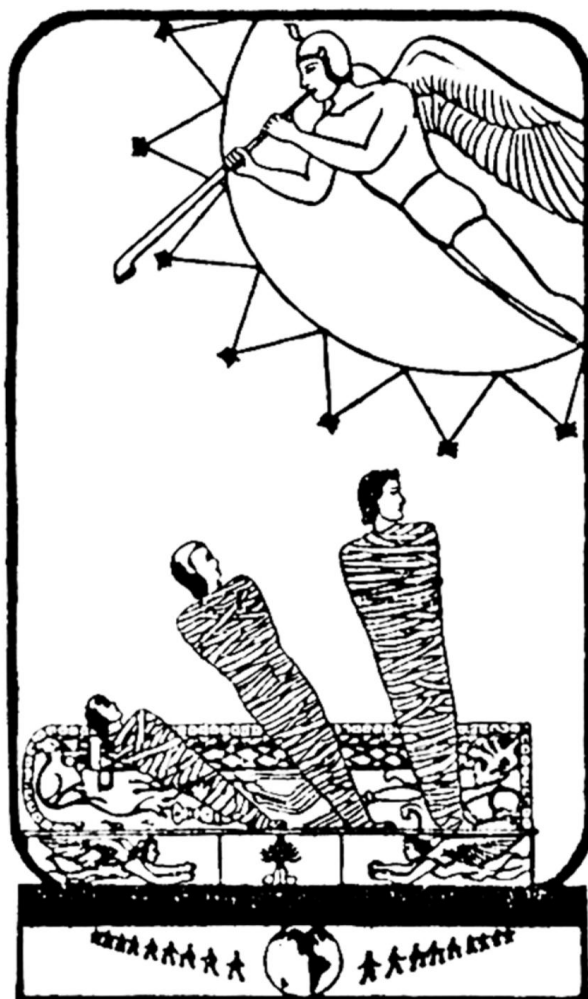

ジャッジメン  
トアルカナムNo.XX

精神の素晴らしい道

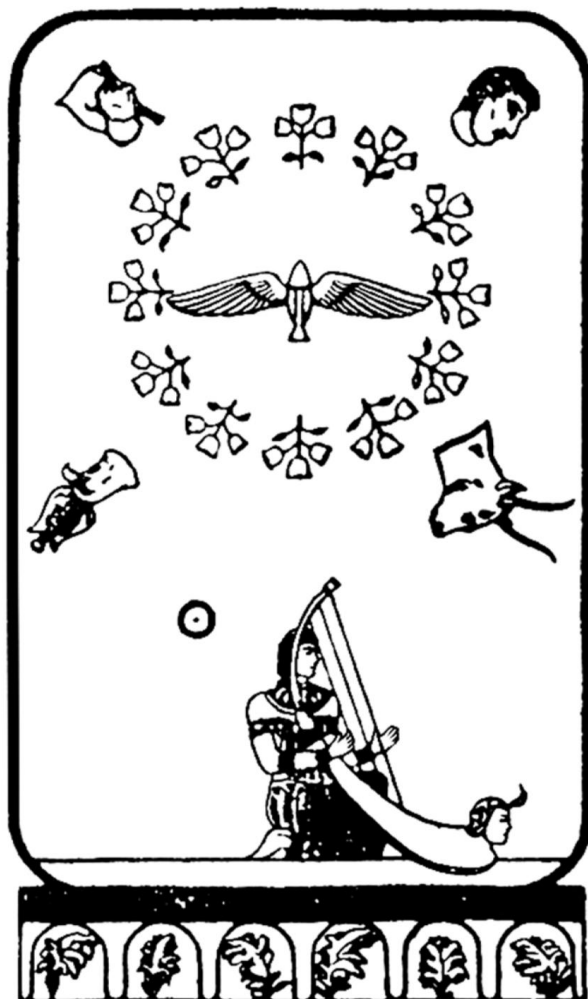

世界

アルカナムNo.XXI

選択



ばか

アルカナムNo.XXII

## 用語集

熟達者-信仰と精神の動きにおいて人格の分野を使用して創造主を探すことに自己を捧げる人。前のエネルギーセンターのバランスを適切に取った後、熟練者はインディゴレイに進み、インテリジェントな無限大と接触します。熟練者は、輝きとバランスの両方の方法で創造主のために癒し、教え、そして働くために、藍のゲートウェイを通して知的なエネルギーをもたらすかもしれません。

しかし、外部のサービスが何であれ、熟練者の主な仕事は行うことではなく、存在することです。

原型的な心-心、体、精神の進化の性質のアーキテクチャ。心や経験に影響を与える可能性のあるすべての側面が含まれています。それは、熟達者に大きな潜在的援助となる深い心の中の資源です。原型的な心は、具体的には進化の計画ではなく、むしろ、明快に浸透したときに、すべてのエネルギー消費とすべての探求の構築された構造の歪みのない青写真です。

身体 (7) -時空が存在するための前提条件の1つは、何らかの形の身体複合体です。それぞれの体は、特定の環境での学習、動き、経験のための手段を提供します。現在の肉体を含めて、7つの基本的な体があります。

レッドレイ :身体の未構築の物質、形のない元素の身体、化学の身体。しかし、人間の肉体である骨、組織、臓器、筋肉、神経、ホルモン、電気化学的インパルスなどの生物学的システムではありません。この基本的な未形成の物質体は、物理的な乗り物に存在する要素を単純に理解することによって実行される可能性のある治癒があるため、理解することが重要です。

オレンジレイ :この純粋に物理的な体の複合体は、自己認識なしに形成され、精神/心の複合体が入る前に子宮内の体です。この体は心と精神の複合体の居住なしで生きるかもしれません。ただし、そうすることはめったにありません。

黄色い光線 :第3密度の化身の中で活性化されている体。私たちが今知っている物理的な乗り物は、心と精神と統合されています。

以下のより高い物体（しばしば微細体と呼ばれる）は、第3密度の実体に利用可能ですが、より高度なまたはより軽い車両の自己を利用するために必要なスキルと規律があります。これらは、第3密度の作業には必要ありませんが、熟練者には役立ちます。

**グリーンレイ** :アストラル体の教えによって呼ばれる、生命がより密集した軽い体。経験の第4密度サイクルの人々によって活性化されて楽しむのは体です。

**ブルーレイ** :デーヴァチャンの体とも呼ばれる光の体。この体には他にも多くの名前があります。特にインドの経典では、その文化の名前が青色光線の体に利用できる領域を探索しているためです。

**インディゴレイ** : 「インテリジェントエネルギーのアナログ」と 「インテリジェントエネルギーであること」の両方として説明される、エーテル体、ゲートウェイ、またはフォームメーカーのボディ。この体では、形は実体です。それはそれが望むようにそれ自身を形作るかもしれないので、それは私たちの目には軽いものとしてしか知覚できないでしょう。

これは、私たちが死と呼ぶもの（黄色い光線の体の停止）によって活性化される最初の体です。インディゴボディはまた、健康と癒しに重要な役割を果たし、望ましい構成を採用し、それを黄色い光線のボディに現れます。

**紫光線** :紫光線の体は、おそらく私たちが仏体と呼ぶかもしれないもの、または完全なその体として理解されるかもしれませんが。それはまた、実体の収穫可能性を測定するために、収穫の異常な瞬間の間に活性化される体でもあります。

**Catalyst** – 中立的な扇動者であり、使用すると、学習（特に事前に選択されたレッスン）を提供し、進化を促進し、意志と信仰を発達させ、経験を促進し、第3密度の実体を分極化します。

本質的に感覚に到達するすべてのものと、実体の通知の前に来るすべてのものは触媒ですが、他の人自身が触媒の主要なメカニズムであり、存在の果実の反射を提供する鏡として機能します。

**選択** – 非常に強烈で、非常に短い第三密度の経験の主な機能は、選択を行うことです。つまり、自己を選択し、他者への奉仕のポジティブな道、または自己への奉仕のネガティブな道に捧げます。第三の密度の触媒が選択を行うために、つまり意識を分極化してバイアスするためにうまく使用された場合（測定された

他人への奉仕のために51%、自己への奉仕のために95%の振動率で)、そして収穫時に、実体は3番目から4番目の密度に卒業します。

複雑-メリアム・ウェブスターと同じように、本質的に名詞としてRaが使用する用語は、「全体が複雑または相互に関連する部分で構成されている」と定義しています。Raは、原型の文脈でこのように語っています。「分子が複数のタイプのエネルギーネクサスまたは原子で構成される複雑な構造であるのと同じように、概念複合体は概念の複合体です。」

いくつかの例には、心/体/精神の複合体、心の複合体、体の複合体、精神の複合体、社会的記憶の複合体、音の振動の複合体などが含まれます。

それはまた何かの複合体を意味するかもしれません。このように使用する場合、相互に関連する部分で構成された全体（上記の定義のように）、または「思考、アイデア、行動の複合体」などの複数のものの組み合わせを表す場合があります。

連合（無限の創造主に奉仕する惑星の） -

惑星連合（略して「連合」と呼ばれることもあります）は、約53の文明からなるグループであり、約500の惑星意識と、地球の内面からのエンティティ、および地球の3番目の密度からの卒業生で構成されます。メンバーが似ていないという点で真の連合ですが、

一つの法則に従って、すべて同盟を結んでいます。この連合では、構成する各社会的記憶複合体は、すべてのメンバーが利用できるようになる中央リポジトリに集合的データを自発的に配置します。

銀河には多くの連合がありますが、ほとんどの場合、この用語は現在地球に奉仕している連合を指します。

彼らのカウンターパートであるオリオン帝国は征服を呼びかけていますが、惑星連合は奉仕の呼びかけを待っています。

結晶化（結晶化、結晶化された存在） - エネルギーセンターまたはエンティティ自体に関連して使用されます。Raが説明しているように、結晶構造が物理的な材料で形成されている場合、各分子に存在する元素は、他の分子の元素と規則的に結合します。したがって、構造は規則的であり、完全に

完全に結晶化され、特定の特性があります。破れたり壊れたりすることはありません。それは努力なしで非常に強いです。そしてそれは放射性であり、多くの人に目の喜びを与える美しい屈折に光を導きます。

一定期間にわたる意識の一貫した働き（別名：「人格の規律」）を通して、エネルギーセンター自体が結晶になり、51.8で説明されている独特の結晶構造を形成します。

### 密度-7つのうちの1つ（または視点によっては8つ）

1オクターブの経験における進化の次元またはサイクル。連続する各密度がより密に光で満たされるため、「密度」と呼ばれます。音階と同様に、7つの密度がオクターブにグループ化され、8番目の密度がオクターブの無限のストリングの次のオクターブの最初の密度から始まります。各密度は、量子振動スペクトルまたはインテリジェントエネルギーの一部を表し、各密度は、インテリジェントエネルギーの所定の時計のようなリズムに従って、循環するか、次の密度に移動します。

ロゴスによって設計された経験の各密度は、しきい値を超えて、ある密度から次の密度に卒業するために学習および理解する必要がある独自のセットレッスンとパラメーターを提供します。各密度には7つのサブ密度があります。各サブ密度には、7つのサブサブ密度があります。など、無限に。7つの密度のコア振動は、7つの真の色と7つのエネルギー中心に対応しています。

パーソナリティの分野-進化の過程を意識的に認識している人にとって最も重要な仕事です。性格の規律の中心は3つあります：1つは、自分自身を知っています。二、あなた自身を受け入れなさい。三、創造主になりなさい。

性格の規律は、最終的には、マイクロ宇宙とマクロ宇宙における自己の完全な知識、そしてすべてのものを愛と見なす細かく調整された思いやりと愛をもたらします。

歪み- Merriam Websterの「歪み」の2番目の定義は、「自然、通常、または元の形状または状態から（何かを）ねじる」ことです。同様の意味で、Raは「歪み」という用語を使用して、純粋な形、つまり創造主である、差別化されていない、強化されていないインテリジェントな無限大のねじれ、修正、不実表示、または隠蔽を伝えます。



したがって、宇宙のすべては、自由意志の最初の歪みから始まり、愛、光、そして星、惑星、人、空間、時間などを含む作成された宇宙へと移動する歪みです。

「歪み」には任意の値（「良い」、「悪い」、「美しい」、「ひどい」）を割り当てることができますが、最終的には正と負の関係が欠けています。これは、創造の中で経験したすべてのものがOne Creatorの歪みであることを示すために、厳密に中立的な用語として使用されます。

デュアルアクティベート（ボディ、エンティティ）-地球の第3密度に転生して、この惑星とともに第4密度に移行した、他の第3密度惑星から収穫されたエンティティ。これらの実体は、この惑星が4番目の密度の故郷の惑星であるという意味で放浪者ではありません。彼らは地球の第4の密度の先駆者または先駆者です。

それらは、活性化において第3密度/4密度の二重体で転生します。この移行体は、第3密度体の破壊を伴うことなく、流入が増加するにつれて第4密度エネルギーを評価できるものです。（第3密度のエンティティが第4密度を完全に電氣的に認識している場合、非互換性のために第3密度の電界は失敗します。）

そのような複合的な活性化の目的は、そのような実体が、忘却のために第3の密度が覚えることができないそれらの第4の密度の理解をある程度意識的に認識することです。したがって、第4密度の経験は、問題を抱えた第3密度の環境に住み、その愛と思いやりを提供するという魅力を追加することから始めることができます。この収穫で他の人に奉仕する多くの経験的な触媒があるので、この早い段階での化身を許されることは特権です。

Raの接触の時点で、二重に活性化された実体は他の惑星から収穫されたものに限定されていました。地球から収穫された実体その後彼らの仲間入りをした可能性があります。

エネルギーセンター-エネルギーシステムの南極と北極の両方から引き込まれた、ワンクリエーターの愛/光エネルギーをフィルタリングして処理する7つの光線または意識の中心。各エネルギーセンター（または光線、またはチャクラ）は、独自の表現、レッスン、および自己の全体的なアイデンティティの側面を備えた意識の段階またはモダリティを表します。

階層的なROYGBIV構造に順番に配置され、経験したすべての生命は一連のエネルギーセンターを通じて処理されます。

収穫、一般（卒業） -銀河全体に広がる3次元の時計のような顔として認識される可能性のあるものに従って動作する、オクターブ内の密度間の遷移点。銀河が回転または渦巻くにつれて、各構成太陽系と惑星は、予定された経験の密度を移動します。時計が時を刻むと、サイクルは正確に動きます。密度またはその中のサイクルを完了すると、そのサイクルのレッスンを正常に学習した人は、次の密度に卒業する準備ができているかどうかを確認するために収穫されます。これはおそらくいくぶん類似しています

次の学年に進むために、学校の学年の終わりに最終試験に合格する。

より高い自己（オーバーソウル） -実体の経験の蓄積を完全に理解して存在する、6番目の密度の中間の極性を超えている存在。私たちが私たちの未来と考えるものから操作して、より高い自己は6番目の密度の半ばであなただす :それまでにあなたが経験したすべての開発の最終結果。すべての実体は、ポジティブ、ネガティブ、または未決定であるかどうかにかかわらず、より高い自己を持っています。より高い自己から受けたガイダンスは、シーカーの極性にに応じてポジティブまたはネガティブな光で解釈される可能性があります、それ自体から分離されたネガティブなエンティティはそのようなガイダンスを求める可能性はありません。

より高い自己はまた、化身の間の実体と緊密に連携し、適切に学習されていない経験の癒しを達成することで実体を助け、さらなる人生経験プログラミングを支援します。しかし、その活動がどうであれ、それが提供するサービスでは、化身の実体の自由意志が最も重要です。

名誉/責任、名誉/義務、およびその逆-それぞれの責任は名誉です。それぞれの名誉、責任。責任と義務は、蔑称的な意味で束縛される雑用や義務とは見なされません。むしろ、探求者は、名誉としての責任または義務を受け入れる自由と、奉仕としての責任または義務を果たす自由を持っています。（1つの法則に与えられた歪みを排除するために惑星地球のものと一緒にいることはRaの名誉/責任です。）

イニシエーション-人は彼らの化身の過程で複数のイニシエーションを通り抜けます。各イニシエーションは、一般に、以前の経験を新しいものから描写するしきい値を超えたことを示すことによって特徴付けることができます。これは、一瞬または長期間にわたって発生する可能性があります。多くの場合、しきい値を超えることに関連する課題や困難があり、ある程度の意志と信仰が必要です。一部の人のために、これは魂の暗い夜として現れるかもしれません。

Ralはイニシエーションをプロセスとして語り、それによって心/体/精神の複合体が一つの法則のための浄化された、または開始されたチャネルになることを意味します。心、体、精神、または上記のすべては、イニシエーションを介して移動する可能性があります。そのような開始された人は、その奉仕が一人であることの輝きであろうと、藍色の光線の魔法の仕事であろうと、青い光線のコミュニケーションであろうと、奉仕するためにゲートウェイを通してワンインフィニットクリエーターの愛/光を導くかもしれません。の癒し

緑の光線。

内なる光-実体の中に宿るエネルギー、実体の存在の中心であるエネルギー、すべての実体の生得権と真の性質。

内側の光の強さによって引き寄せられ、上向きのをらせん状の光は赤い光線に入り、内側の光が会って反応するエンティティのエネルギー中心を通して北に移動し、エンティティの進行のレベルを示します。内なる光の強さは、光を求める意志の強さに等しい。

内面-物理的な世界で受肉を経験している肉体の人間は時空または外面にいますが、第3密度の経験の非物理的な部分は時空または内面にあります。内面はまた、前の化身のレビューと癒し、そして次の化身の計画において、化身の間で経験されます。彼らはまた、夢のような状態や他の非日常的な意識のモードに入ります。

カルマ- Ralは、カルマを慣性に例えます。動き出すアクションは、ブレーキや停止に例えることができる制御またはより高い原理が呼び出されるまで、バランスをとる方法を使用し続けます。この行動の慣性の停止は、許しと呼ばれることがあります。これらの2つの概念は切り離せません。許しには、行動の輪、またはあなたがカルマと呼ぶものの停止があります。行動

他の存在と意識的に愛情のない方法で行われるのは、カルマを生成する可能性のあるものです。

一つの法則-言語の限界を超えて、一つの法則は、すべてのものが一つであり、極性、善悪、不調和はなく、アイデンティティのみであると述べることによって概算することができます。あなたはすべてのもの、すべての存在、すべての感情、すべての出来事、すべての状況です。あなたは団結しています。あなたは無限大です。あなたは愛/光、光/愛です。あなたは。

別の言い方をすれば、すべてが1つです。それは愛/光、光/愛、無限の創造主です。これが一つの法則です。

責任の法則-この密度で学ぶべき教訓を把握するエンティティの能力の向上によって実現され始める法則または方法。学習の迅速化または向上が求められる場合、責任の法則は、実体の瞬間的な経験においてより深い理解を実践することを要求します。同様に、人が立ちたい光に近づくほど、責任の法則がより効果的になります。この第3密度の経験の初期のサイクルで、触媒が使用されなくなり、教訓が学ばれず、学んだ成果が実証されず、名誉/義務の方法が受け入れられなかったため、寿命が大幅に短縮されました。

法則-物質的な領域（つまり、空間/時間）に適用される物理学の分野は、Raが「法則」によって何を意味するかを理解するための限られたアプローチですが、定義はそこから始めることができます。科学法則は、人間が設計したのではなく、人間が発見した物理的な宇宙の基本的な操作であると理解されています。それらの特徴の中で、科学法則は、検証可能に経験的に真実であり、単純で、絶対的で、安定しており、一定であり、普遍的で、宇宙のすべてのものは、何らかの方法でこれらの法律に準拠するか、準拠するか、またはこれらの法律の範囲内で機能する必要があります。

Raは、実際には1つの法則（1つの法則）しかないことを示しています。他のいわゆる法則はこの法則のゆがみですが、それらのいくつかは原始的であり、進化の進歩にとって非常に重要です。それにもかかわらず、Raは、混乱の法則、愛の法則、光の法則など、1つの法則の法則のような歪みを指すときに「法則」という言葉を使用します。Raは、「法則」という用語が"仕方。"

Learn / Teaching (Teach / Learning) – Learn/TeachingとTeach/Learningは、互いに逆の用語です。教師は教師/学習者です。学生は学習/教師です。学ぶことは教えることと同じです、

あなたが学んでいることを教えていないのでなければ、その場合、あなたはあなたをやった/彼らはほとんどまたはまったく役に立たない。ある人は別の人のために学ぶ/教えることはできませんが、教える/学ぶだけです。

Logos (Logoi)Sub-logos – Logosは、自由意志によるインテリジェントな無限大をインテリジェントなエネルギー、創造的な原則、または愛に集中させる、1つの法則の2番目の主要な歪みです。それぞれの創造的な原則、愛、またはロゴは、独自の創造物またはシステムを設計します。各ロゴは、インテリジェントエネルギーの経路を決定し、自然法則とそれらを数学的に表現する方法を設計します。このエネルギーは、ホログラフィックスタイルでパターンを作成する秩序ある性質のものです。

心/体/精神の複合体、または人間は、一度十分に目覚めたら、それ自体がロゴス、またはより技術的にはサブサブサブロゴスです。

サブロゴ (Sub-Logoi) –オクターブ (宇宙、創造)を作成する1つの偉大なロゴ (Primal Logos.Great Central Sun)はLogosです。Raはまた、一般的に「ロゴ」という用語を銀河のロゴを指すために使用します。したがって、「サブロゴ」という用語を使用して太陽のロゴ (太陽の体)を指し、「サブサブロゴ」を使用して心/体/を指します。スピリットコンプレックス。ロゴスのように、すべてのレベルのサブロゴスは自由意志を持っています。シニアロゴのガイドラインまたは方法の範囲内で、ジュニアサブロゴは、これらの方法を削除または追加することなく、エクスペリエンスを差別化および洗練するさまざまな手段を見つけることができます。存在するすべてのエンティティは、作成全体が生きているため、観察の限界までのある順序のサブロゴです。それぞれが共同作成者でもあり、ホログラフィックスタイルで全体が含まれています。

Raは、Logoiの階層アーキテクチャを示すために常に使用されますが、一貫性のない「sub」プレフィックスを使用する場合があります。オクターブの1つのプライマルロゴがロゴ階層の最初の層または元の層と見なされ、それによって「サブ」プレフィックスの基礎として使用される場合、サブロゴは次の層を参照できます (銀河のロゴ)、サブサブロゴからソーラーロゴ、サブサブサブロゴは心/体/精神の複合体を指します。(92.22はこの命名法の例かもしれません。)

愛/光（光/愛）-無限の宇宙には、愛/光または光/愛またはインテリジェントなエネルギーという1つのエネルギーしかありません。宇宙は、愛/光、光/愛から作られています。それは、特定の宇宙の経路またはいわゆる自然法則を癒し、構築し、取り除き、破壊し、変形させ、形成するエネルギーです。このエネルギーは、自由意志を使用して愛（第2のプライマルディストーション）が光（第3のプライマルディストーション）を作成し、愛/光になるときに生まれます。

愛と光（愛と知恵のように）は、白黒ではなく、同じコインの顔です。愛/光と光/愛の間には、教える/学ぶことと学ぶ/教えることの間と同じ違いがあります。

愛/光は、イネーブラー、パワー、エネルギーの提供者です。光/愛は、光が愛に感銘を受けたときに起こる症状です。

魔法-意志によって意識に変化をもたらす能力、または無意識を意図的に使用する能力。魔法は熟練者の仕事です。それは、人格の分野によって供給されるゲートウェイ、またはインディゴ光線のレベルで行われる聖餐式の接続です。

白魔術（魔法の積極的な使用）の核心は、創造主との結合の喜びの経験であり、体、心、精神を1つの無限の創造主と結びつけ、生涯の経験を通して放射します。

魔法の人格-働く目的でより高い自己が適切かつ効果的に呼び出されるとき、それは魔法の人格と呼ばれます。

この呼び出しにより、空間/時間と時間/空間の間にブリッジが作成されます。結果として、より高い自己は、作業の期間中、直接第3密度の触媒を経験します。そして、第3密度の自己は、魔法の知覚と力を授ける意識の個性の服装のようなものを自分自身に引き受けます。

マスターサイクルとメジャーサイクル- 3番目の密度はマスターサイクルのスパンで開始および終了します。私たちの密度は約75,000~76,000年です。マスターサイクルの終わりに、進行状況に関係なくすべてが収穫されます。分極化に成功した人は、分極化された第4密度の家に移ります。選択をしなかった人は、他の場所で3番目の密度を繰り返します。マスターサイクルには、約25,000年の3つの主要なサイクルがあります。

Maldek -小惑星帯として私たちが知っているのは、アクティブな第1、第2、および第3の密度の本拠地であった元の惑星の残骸です。三

この惑星はさまざまな名前で識別されていますが、地球の歴史の特定の四半期（おそらくその一部は失われています）では、明らかにマルデックという名前が付けられていました。マルデックの第3密度の人口は、他人への奉仕であると心から信じられていた戦争と自己への奉仕の方法に従って、多くの技術情報を取得し、惑星の保護に注意を払わずにそれを使用した文明を持っていました。激化する荒廃は彼らの生物圏を破壊し、その崩壊を引き起こしました。

火星-かつては、第1、第2、および第3の密度の振動が活発に発生していました。戦争に向かう先住民の第3密度の人口の傾向は、そのサイクルの終わりの前に大気を住みにくいものにしました。連合は、75,000年前の地球の第3密度の経験の開始時にそれらを転送することによって、これらのエンティティを支援しました。この転送は、それらの遺伝物質が保存され、調整され、一種のクローン作成プロセスを通じて地球に転送されるという点で珍しいものでした。

その結果、火星の自由意志が縮小されたという保護者の評価のために、惑星地球の検疫が開始されました。

瞑想- Raは、瞑想をスピリチュアルシーカーの道の基本的な前提条件として説明しています。分析プロセスを逆転させるそのような方法がなければ、そのようなシークで得られた多くの理解を統一することはできません。彼らは瞑想するための最良の方法を支持しませんが、幅広いカテゴリーを説明しました：

1.心の清算を含む受動的な瞑想と

人間の心の複合体の特徴である精神的な混乱を空にする。これは、創造主に耳を傾ける基盤として内なる沈黙を達成することを目標とする人々にとって効果的です。熟考や祈りとは対照的に、これは断然最も一般的に有用なタイプの瞑想です。

2.刺激的なイメージ、テキスト、または精神的な原則の瞑想状態での熟考または考察。

3.意志の学部は祈りと呼ばれます。それが本当に有益な活動であるかどうかは、祈る人の意図と目的に完全に依存します。

4. 視覚化と呼ばれるかもしれない瞑想のタイプは、熟練者のツールです。視覚的イメージを念頭に置く能力が熟達者の中で結晶化されたとき、熟達者は外部の行動なしに、惑星の意識に影響を与える可能性のある意識の二極化を行うかもしれません。惑星の振動を意識的に高めることを追求したい人だけが、視覚化が特に満足のいくタイプの瞑想であることに気付くでしょう。

マインドコンプレックス-感情、感情、知的思考、発想、想像力、概念化、夢などを含むエンティティの側面。それは、精神の注入とボディコンプレックスの注入を反映しています。心は、無意識の心から意識を分割するベールのために「複雑」と呼ばれます。

Raは、心を層の構成またはより深い性質を持っていると説明しています。直感は、人種の心、惑星の心、典型的な心、そして宇宙の心より深い側面から個々の心に情報を伝えます。次に、スピリットコンプレックスはこれらの心のルーツをインテリジェントな無限大と接触させるように注ぎ込みます。

マインド/ボディ/スピリットコンプレックス-Raという用語は、第3密度以上のエンティティ（別名：人）を指すために使用されます。（第2密度の実体は、心と体の複合体と呼ばれます。）心、体、精神は密接に絡み合っており、一方が他方なしでは継続できません。第3密度の作業は、これら3つのコンポーネントの相互作用によって行われ、いずれか1つを介して行われません。

複雑な（一見別個の別個の構成要素または部分からなる）心、体、および精神の性質は、ベールの結果です。プレベールエンティティは、単に心/体/精神（複雑ではない）でした。

混合接触-ポジティブな方向性を持っているが、調整されておらず、混乱しているチャンネルが、ポジティブなコミュニケーションとネガティブなコミュニケーションの両方を受け取る可能性があります。その混乱の根底にあるチャンネルが他者への奉仕に向けられている場合、否定的な情報源は、来るべき運命について話し、恐れる理由を提供するメッセージを印象づける可能性があります。多くのチャネリングの連絡先は、チャンネルが他の人へのサービスに向けられていたために混乱し、自己破壊的でしたが、証拠を求めて、チャンネルの有効性を中和することができた十字軍の欺瞞的な情報にオープンでした。積極的なチャンネルについては、チューニングとチャレンジングが常にカウンセリングされます。



オクターブ-進化する実体と社会的記憶の複合体が移動する密度のシステムは、オクターブと呼ばれるより大きなサイクル内で発生します。各オクターブには7つの密度が含まれ、8番目の密度は次のオクターブの最初の密度です。各オクターブは、最初の密度で始まり、8番目の密度で再び吸収される新しい宇宙を生み出すハートビートです。1オクターブで学んだことは次のオクターブに持ち越されます。Raは、知識の限界を認識し、オクターブの数は無限であると想定しています。オクターブの方法には時間がありません。つまり、各作成には無限に7つの密度があります。

作品にはいくつかのフラクタル特性があることがわかるため、Raは、個々の密度、サブ密度、または特定の経験サイクルをオクターブと呼ぶことができます。オクターブは、宇宙と創造という用語の同義語でもあります。

1つのオリジナルの思考/オリジナルの思考-すべてのもの、すべての生命、すべての創造物は、1つのオリジナルの思考の一部です。各オクターブで、このオリジナルの思考には、前のオクターブからの創造主による創造主のすべての経験の収穫が含まれています。たとえば、前のオクターブから現在のオクターブへの収穫は、男性/女性の極性の効率であり、愛の創造主は心、体、精神に現れました。

オリオン-ネガティブな道を選んだ実体と社会的記憶の複合体の帝国。惑星連合はすべてのものの一体性に基いて権力と奉仕を共有する同盟の連合として組織されていますが、オリオングループは権力に対する権力に基いて組織し、

より強力な制御はより強力ではありません。連合は他者に団結と奉仕を教えます。オリオン帝国は自己への分離と奉仕を教えています。彼らは自分たちを征服するよう呼びかけ、さまざまな操作と奴隷化の手段を使って第三密度の実体と惑星を彼らの襍に持ち込もうと試みることによってこれを行います。これは、エリートを見つけて確立し、他の人にエリートに仕えるようにすることによって行われます。権力と権力の対立に内在する問題のために、精神的なエントロピーは彼らに彼らの社会的記憶複合体の絶え間ない崩壊を経験させます、したがって彼らの数はおそらくどの時点でも連合の10分の1です。

オリオン座の社会的記憶複合体が優勢であり、他のメンバーを支配しているため、これらはオリオンと呼ばれます。オリオン座の中に星からのポジティブな存在もあるかどうかは不明です。

その他-自己-Raという用語は、自己以外のエンティティを指すために使用されます。

私はあなたの他の自己であり、あなたは私の他の自己です。それはまた、すべてのものの統一を認める用語でもあります。それぞれが自己であり、それぞれが自己に対する他の自己であり、それぞれが1つの自己の一部であるためです。OneInfiniteCreator。

極性（意識の中で）-第三の密度からうまく卒業するために、意識はどちらかの極に向かって極性になることができ、そしてそうしなければなりません：「他人への奉仕」または「自己への奉仕」。極性の目的は、仕事をする可能性を伸ばすことです。この作品は進化を前進させ、意志と信仰の発達を活性化し、創造主が自分自身を知っているというより鮮やかで集中的な体験を生み出します。創造物が回転する軸と呼ばれる、より高い密度は、6番目の密度までこの選択で得られた極性のためにそれらの仕事をします

極性が解放されたとき。

一つの法則は、光でも暗闇でも点滅しませんが、他の人への奉仕と自己への奉仕に利用できます。第六の密度では、団結の密度、正と負の道はお互いに取り入れなければなりません。今ではすべてが愛/光と光/愛として見られなければなりません。これは、他のすべての自分に愛と光を送る正極性にとって難しいことではありません。ある時点で負の極性が放棄されることは、サービスから自己への分極化されたエンティティにとって十分に困難です。

可能性/確率渦-Raが将来の可能性のある経験とシナリオを説明するために使用する用語（私たちが理解しているように）。

いくつかの渦または可能性は他のものよりも強く、関与する実体の自由意志の選択と運動量とエネルギーの既存のパターンに基づいて展開する可能性が高くなります。あらゆる可能性/おそらく複雑なものは、無限の機会のために存在します。

予言は、さまざまな可能性/確率の渦の表示と見なすことができ、より強い渦がより容易に認識されます。予言の価値は、可能性を表現することだけであると認識されなければなりません。

プログラミング（受肉） -実体が霊的進化の道を意識的に認識する前は、受肉は自動的であり、触媒は一般的にランダムな性質のもので、実体が霊的進化のメカニズムに気づいたとき（緑色光線エネルギーセンターの活性化時に）、実体自体は、転生する前に、最大の成長と極性の表現に必要なレッスンと実体を配置し、配置します化身の経験。そのようなプログラミングには、遺伝的素因、両親と家族の選択、生活環境、受肉が行われる期間、性格特性、極性のレッスン、愛と知恵のバランスなどが含まれます。

サイキックグリーティング（サイキックアタック） -高密度のエンティティによる第3密度のシーカーの既存の歪みの活性化。否定的な挨拶は、他者への奉仕への、そして自己または自己が特定する社会組織の拡大への完全な二極化から離れて、実体または実体のグループを誘惑することからなるかもしれません。あいさつの振動の性質と目的に応じて、第3密度の実体にエネルギーが与えられたり、ブロックされたり、その不均衡が強調されたりする場合があります。

検疫 -約75,000年前、Raがガーディアンと呼ぶ人々は、火星の3番目の密度の個体群の遺伝物質を破壊された家から地球に移しました。これは自由意志の要約であると見なされたため、第3密度の75,000年のマスターサイクルの開始時に、保護者によって地球の周囲に検疫が行われました。

検疫は、2つの状況を除いて、他の密度のエンティティからの干渉を防ぎます。1つは、評議会が検疫を解除する許可を与えるか、2つは、否定的なエンティティがウィンドウ効果を利用することです。

Ra -金星で進化した社会的記憶複合体で、26億年前にそこで第3密度を経験しました。それ以来、彼らは惑星を去り、現在第6密度レベルの進化を遂げています。

彼らの主な目的は、この惑星からの奉仕の呼びかけに応じて、一つの法則を教えることです。彼らは、エジプト人との交流を含め、これを歴史的に試みてきました。しかし、彼らの教えは当時の人々によって歪められていたので、彼らの現在の主な目標は、一つの法則に与えられたそれらのゆがみを癒すことです。

振動の年功序列-収穫可能性を達成するために心、体、精神を曲げる必要性を認識している実体に生まれ変わりを優先する優遇措置。同じガラスにさまざまなグレードの液体を入れることに例えることができます。上に行くものもあれば、下に沈むものもあります。実体の層と層が続き、収穫が近づくにつれて、最も光と愛で満たされたものは自然に、そして監督なしで、化身の経験のために並んでいます。

他者への奉仕（ポジティブパス） -第3密度の経験で選択された極性の2つのパスのうちの1つ。あるもののパスとも呼ばれます。

愛、受容、輝きは前向きな道の特徴です。ポジティブパスは、すべてのものの統一を理解しようとし、自己と自己、他の自己、そして最後に創造主との理解、経験、受容、融合を中心に展開します。他の人に奉仕したいという願望は、すべての存在の自由意志の基本的な尊重であり、したがって、積極的な実体は、要求された場合にのみ奉仕する奉仕の呼びかけを待ちます。他の人に奉仕する最良の方法は、内なる自己に知られているように、創造主の愛を分かち合うことを絶えず試みることです。このパスは、エネルギーセンターの全範囲を開いてバランスをとろうとします。

自己への奉仕（ネガティブパス） -第3密度の経験で選択された極性の2つのパスの1つ。そうでないもののパスとも呼ばれます。制御、操作、および吸収は、ネガティブパスの特徴です。この道は、自己の利益のために他のすべての自己の自由意志の分離と操作、侵害、奴隷化を前提としています。これは、普遍的な愛、またはグリーンレイエネルギーセンターの省略と否定を必要とします。したがって、共感を欠いて、サービスから自己へのエンティティは、サービスへの呼び出しを待つのではなく、征服するために自分自身を呼び出します。

性的エネルギー伝達-一般に、エネルギー伝達は、増強された空間全体での位置エネルギーの違いの解放です。性的エネルギー伝達は、男性/女性の原理比に応じて、2つの性的に分極化されたエンティティ間の性交中のエネルギーの伝達です。ポジティブとネガティブの両方の性的エネルギー伝達が可能です。

正のエネルギー伝達には、両方のエンティティが緑色の光線レベルで振動している必要があります。ポジティブな伝達では、男性は女性に物理的なエネルギーの放出を提供し、女性はその蓄積された精神のおよび感情的なエネルギーを放出します。転送は相互に高揚し、

強化し、二極化とサービスの可能性を提供します。注意深く開発することで、この移転はまた、ゲートウェイを開き、創造主との聖餐の交わりを経験する可能性を秘めています。

無関心の陥没穴-精神的な道は、正と負の極性の間の選択に基づいており、無関心の陥没穴は、無極性のままであり、選択を行うことによってもたらされる変換を達成していない状態です。それは、意識が低く、力がなく、パターンの盲目的な繰り返しである状態です。どちらのパスも選択されていない場合、エンティティは、受け入れと愛、または分離と制御へのバイアスを形成するまで、触媒を受け取り続けます。

社会的記憶複合体-社会的複合体と呼ばれる関連するエンティティのコレクションが、ある方向性または探求のポイントに達すると、それは社会的記憶複合体になります。社会的記憶複合体では、各実体の経験が全体に利用可能であり、これが集団的記憶を形成し、それが社会的複合体全体に利用可能になります。これは通常、正と負のグループによって4番目の密度で達成されます。この複合体の利点は、社会的存在を理解する際の歪みが比較的少ないことと、探求の方向性を追求する際の歪みが比較的少ないことです。

否定的な社会的記憶の複合体は、相対的な力に基づいて厳密なつづく順序で編成され、それらはより強力な制御と奴隷化が少なくなります。ポジティブな社会的記憶の複合体は、団結、またはすべてのものにおいて創造主に基づいて組織されています。この取り決めでは、力と愛が共有され、自由意志を尊重するサービスが自由に提供されます。

空間/時間と時間/空間-空間/時間は、私たちが現在意識的で化身的な存在として経験している目に見える、物理的な領域です。これは物理学の領域とことわざの五感。時間/空間は目に見えない形而上学的な領域であり、内面としても知られています。これは意図と無意識の領域です。この用語は、この科学的理解を精神的理解と統合するためにドンとラが使用したデュエイ・ラーソンの物理学の理論に基づいている可能性があります。

空間/時間と時間/空間は、私たちの幻想の基本的な側面を形成する複雑で完全なシステムです。時間と空間の不平等により、それらは逆の関係を共有します。時空において、物質の空間的方向性は、幻想のための具体的な枠組みを引き起こします。時間/空間では、不等式は時間の性質にシフトします。

これらの空間/時間と時間/空間の区別は、私たちが理解しているように、第3の密度を除いて揺らいでいません。ただし、4番目、5番目、およびある程度は6番目の密度は、分極化された空間/時間および時間/空間のシステム内で機能します。

注 :Raは、「時間/空間」という用語も使用して、私たちが知っている時計とカレンダーの時間の経過を示します。

スピリットコンプレックス-マインド/ボディ/スピリットコンプレックスの中で最も歪んでいない力と意識のフィールド（しかし、エネルギーフィールドのマインドとボディコンプレックスによって多くの歪んだ統合されていない方法で実現することができます）。心と体のインテリジェントなエネルギーのバランスが取れている場合、スピリットコンプレックスは双方向のチャネル、経路、シャトル、またはコミュニケーターとして機能します。

意識の、そして2)意識は知的な無限のゲートウェイに注ぎ込まれるかもしれませんが。癒しとは、これらのスピリチュアルなインストリームへの心と体の実現と歪みのない開放です。

精神複合体の明らかな追加は、第2密度の実体（心/体の複合体）が自己認識になり、したがって心/体/精神の複合体になり、精神の意識の第1密度である第3密度に入るときに起こります。この追加は、強化で常に利用可能であった精神複合体の単なる実現であるため、実際ではなく明白です。

スピリチュアルエントロピー-極性と結束の喪失の一種。これは、完全に一体として行動することができない傾向があるため、否定的な社会的記憶複合体によって特に経験され、したがって、彼らは彼らの社会的記憶複合体の絶え間ない崩壊を経験する。

タロット-第3密度の経験の間にRaによって最初に開発され、後にRaによってエジプト人に渡された22枚の画像（大アルカナ）のシステムは、典型的な心を研究し、魔法の人格を発達させるためのツールとして使用されます。大アルカナは占いの方法としてではなく、典型的な心を研究し、より深く、鋭く実現された現在の瞬間に入るために自己の知識を得るための手段として使用されることをRaは示唆しています。

思考形態-場合によっては、元の思考者とは別の永続的な形而上学的または物理的特性を示す可能性がある思考のパターンまたは永続性。身体的特徴には、視覚的または物質的な存在が含まれる場合があります。思考形態は、意識的に（通常は高密度の存在）または無意識に、特に集合的無意識によって、実体によって作成される可能性があります。

トランス状態/チャンネル-Ra接触のコンテキストでは、楽器の心/体/精神の複合体が肉体を離れ、楽器自体のバイアスの存在によっておそらく歪められていない方法でRaがそれを通して話すことを可能にした状態。この状態では、楽器は無意識で目覚め、彼女を通過した情報の記憶がありませんでした。

一時的な情報-Raの連絡先の文脈において、特定の性質を持ち、形而上学的な原理や関連性を欠いている情報、または心、体、精神の進化に直接関係していない情報。連絡先のレベルと純度は、求められる情報のレベルと純度に依存していました。一時的で具体的な情報は、特に強調されている場合、作業に有害でした。

トゥルーカラー-各密度の基礎となる周波数。すべての色は、空間/時間と時間/空間の両方で特定の振動特性を持っています。それは、密度の基本的な振動であり、その密度内のさまざまな振動レベルによってオーバーレイされ、色付けされ、次の真の色の密度の振動への引力です。

チューニング-楽器のチューニングを彷彿とさせる、調和をもたらすため。チャンネルングのための接点の振動に合わせるために、エネルギーセンターを調和のとれたバランスにする、または自己の調整などの活動が含まれません。

無意識-実体の意識的意識の知覚の外にあるマインドコンプレックスの一部。それは個人的な心から宇宙的な心に至るまで様々なレベルと深さを持っており、意識的な心とは異なる構成、意識、または意志を含んでいる可能性があります。無意識の性質は、言葉ではなく概念の性質です。それは女性の原型的なエネルギーに対応し、女教皇の原型によって表され、意識の増強剤です。 Raは、ベールを

「それを適切に説明することを考えるにはあまりにも豊かでエキゾチックな旅に例えられる」としての無意識の心。

顕在化していない自己-顕現または行動するために他者を必要としない自己。他の人を参照したり、他の人からの援助を受けたりすることなく、存在し、その仕事をしている存在。瞑想、熟考、思考と反応の内部バランスは、顕在化していない自己の活動であり、痛みや病気などは、顕在化していない自己の触媒です。魔法では、人は自分の顕在化していない自己を体、心、そして精神の中で働いています。作業の性質に応じて混合物。

上向きのらせん状の光—一般に「プラナ」と呼ばれるこの光は、宇宙のすべての点から外側に放射する創造主の常に存在するエネルギーです。「上向き」という用語は、指示の方向ではなく、愛と光の源（創造主）に向かって到達する概念の指示です。私たちが創造主に向かって進化を進めるのはこの光を通してであり、それは光を求める意志の使用によって呼び出され、引き付けられるかもしれません。ピラミッドなどのさまざまな幾何学的形状により、このライトをさまざまな目的に利用できます。

ベール-意識と無意識の分離として説明できる意識と経験の側面。これはまた、創造主の本質からの私たちの意識のベールをもたらします。

ベールは、サブロゴの初期の作成の実験の結果として存在します。これは「自由意志の拡大」と呼ばれ、自由意志が大幅に増加したため、非公開のエンティティには自由意志がないと見なされていました。この実装の前は、ベールのない実体は霊的進化の道に沿って非常にゆっくりと進行し、ベールのない状態は二極化を助長していませんでした。ベリングは分極を増加させるのに非常に効果的だったので、その後のすべてのサブロゴに採用されました。ベールによって作成された条件は、Raが第3密度の経験の中心的な目的であるChoiceと呼ぶものをもたらしました。

ベールは半透性であり、ベールを段階的に持ち上げることは第3密度の作業ですが、ベールを完全に持ち上げることはできません。

振動-以下を指すために使用される用語 :密度またはサブ密度。音に、または話す、または名前;心の状態に;チャネリングコンタクトへ。エンティティの全体的な存在、または行動のパターン、または歪みのパターン、または



霊的進化の進歩、または思考プロセス;場所の形而上学的な状態;惑星と惑星上の人々の形而上学的な状態。物理学、特にデューイラーソンの逆数理論における振動または運動。 Ra は、光子自体から始まり、顕在化するすべてのものが振動であることを示します。

### 振動音複合体（音振動複合体） -

Raが「単語」の用語として使用することがあり、参照するときによく使用されます名前。

バイタルエネルギー-心、体、精神のエネルギーレベルの複合体。  
物理的エネルギーとは異なり、それは有用な方法で振動する統合された複合体を必要とします。人生への深い愛と他人への感謝、そして美しさへの感謝であるように見えるかもしれませんが。この生命エネルギーがなければ、最も歪みの少ない物理的複合体は失敗し、滅びます。この愛、または活力またはエランによって、物理的な複合体が大きく歪んでいるにもかかわらず、実体は継続する可能性があります。重要なエネルギーは、使用されるか、予約されるか、枯渇するか、増加する可能性があります。

放浪者（悲しみの兄弟姉妹） -他の人の愛を放射することによって他の人に奉仕するために、第3の密度の環境に転生することによって悲しみの呼びかけに応答する、第4、第5、および第6の密度のエンティティ。この奉仕を行うことで、放浪者は完全に第三の密度の生き物になり、したがって、訓練された瞑想と働きによってのみ浸透することができる忘却の対象となります。この決定は、放浪者がその使命を忘れてカルマに巻き込まれるリスクを伴います。したがって、カルマのバランスをとるために、3番目の密度内で転生を続ける必要があります。

白魔術-魔法は一般に、顕在化していない存在と協力することに専念する儀式であり、白魔術は、他者への奉仕を目的として、創造主との結合の愛と喜びを体験することに向けてこの働きを指示しています。この愛や喜びは、保護とインテリジェントな無限への入り口の鍵の両方である可能性があり、前向きな熟練者の人生経験を通して放射されます。白魔術はグループで行うのが最善ですが、愛と光への二極化において自己を助けることは惑星の振動を助けることであるという知識で行われる限り、それは個人によって行われるかもしれません。

意志-純粋な欲望。奉仕に向けられたときに目覚め、利用されるようになる個人内の動機、または推進力

精神的な探求。意志はまた、霊的進化を導く上向きらせん状の光の線への魅力として見ることができます。これは、さまざまなエネルギーセンターの活性化とバランス調整の速度と気配りの単一の尺度です。意志は意識的または無意識的である可能性があり、無意識の利用はおそらく彼らの探求において個人を脱分極させます。意志の能力はベールによって大幅に強化されました。

信仰と併せて、探求者の意志は、進化のための触媒の単純な利用からインテリジェントな無限への入り口の開放まで、サービスと探求の多くの側面の重要な側面です。

仕事-精神的に重要で効果的な意味で行われる行動、経験、または奉仕を一般的に指す用語。そのような仕事は意識の極性を必要とします、それでそれはエンティティが他人への奉仕または自己への奉仕のどちらかで二極化して継続的に選択をするとき、はるかに効率的に-より高い純度、強さ、そして多様性で行われます。例としては、精神的なバランスをとる微妙な仕事から、ヒーラーとしての奉仕に人生を捧げる素晴らしい仕事までさまざまです。

AustinBridgesとGaryBeanによって作成された用語集。

これらの定義は、最終的または信頼できるものではありません。

これらの用語の詳細については、リソースシリーズのコンセプトガイドを参照してください。

## インデックスに関する注意事項

次のインデックスは、Ra Contact資料の詳細な調査を可能にするために独自に設計されているため、いくつかの点で標準のインデックス形式とは異なります。

- 参照番号は、特定のセッションと質問を示しています  
ページ番号ではなく、関連情報を見つけることができる番号。
- エントリはアルファベット順にリストされていますが、一部のサブエントリは、資料に示されている概念的なコンテキストに基づいて並べられています。（たとえば、エネルギーセンターは、エネルギーセンターのエントリ内に、赤、オレンジ、黄色などの順にリストされます。）
- リストされている参照は、その用語が言及されているQ&Aだけでなく、その用語が含まれていない可能性のあるQ&Aもその概念を示しています。
- この特定の索引は、これらのページに含まれるセッションへの参照のみを含む、RaContactの第2巻に固有のものです。ボリューム1には、同様に分割されたインデックスが含まれています。他のボリュームにのみ含まれている参照を含むエントリは、そのボリュームへのポイントとともに引き続き含まれます。Ra連絡先の106のセッションすべてへの参照をリストした完全に統一されたインデックスは、独立した小冊子として入手できます。

このインデックスは、その作成と改良に貢献した多くの個人の能力の範囲内で可能な限り包括的です。合計590の用語（一次、二次、三次を含む）、81の代替表現、114の「関連用語」、60の「参照」参照が含まれ、合計9,000を超えるQ&Aリストがあります。包括的なものですが、このインデックスは常に進行中の作業と見なす必要があり、将来のエディションで後続の更新を受け取ります。

ボランティアと一緒に、特定の用語のすべてのQ&Aを読むことは、この資料の研究を深めるための最も豊富な方法の1つであることを発見しました。このインデックスが、資料内で議論されている多くのさまざまなトピックについての独自の研究に役立つツールであることがわかることを願っています。

## 索引

## 活性化

58.3	65.18-19	83.18
62.29	66.7	86.7
63.8	66.14	91.35
63.14	72.17	92.17
63.17	74.3	95.19
63.19	75.19	97.15
63.24-25	75.24	83.18
63.32	79.20	86.7

## 鍼

## 第1巻を参照

## 熟達者

57.24	74.6	85.16
59.17	74.8-11	86.7
	74.13	88.12
61.361.13	74.16	89.19
64.10-13	75.23-24	89.29
65.20	75.27-29	90.29
67.28	75.31-32	91.34-37
69.3	75.38	92.8
69.10	76.4	92.12
69.18	78.32	93.10
69.20	80.4	93.14-18
71.15-17	80.8-15	95.27
72.17	80.18-20	97.9
73.2-10	83.16	99.7
73.14	83.18	99.10
73.19-20	84.20	100.13
74.4	85.11	

## 熟達者のサイクル

61.2-4	64.10-13
--------	----------

## 熟達者の儀式

73.7-8 74.4	89.44
73.10	89.19

## 熟達者のサービス

74.9-11 74.16
---------------

## 熟練者の道具

58.3 88.24	91.35
76.9	90.29 97.9

## エージング

59.20	105.19-20	106.12
-------	-----------	--------

## アカシックレコード

## 記録のホール

91.7

## アメンホテプ4世

## イクナトン

## 第1巻を参照

## アレルギー

63.3	98.3-5	105.2
83.2	98.15	105.11
84.2-3	99.1-2	106.3-5
97.15	101.4	
97.20	102.16	

## 対症療法の癒し

「癒し、対症療法」を参照してください

## アメリカインディアン

## 第1巻を参照

## アナク

## 第1巻を参照

## エンゼルス

69.5	90.4	106.7
------	------	-------

「ガイド」も参照してください

## 怒り

59.3	98.15	105.17
66.32	99.5	
98.9	101.4	

## アंक

## Crux Ansata

63.32	93.24	96.16-17
92.24	94.26-27	96.19
92.29-30	95.27	96.21

アーキタイプ			体の体験		
コンセプトコンプレックス			81.12		
「マインド、典型的」も参照してください			精神の経験		
1)マトリックス			80.8 80.10		80.15
心のマトリックス			5)シングルフィーター		
74.4 79.42 78.10-11 87.28		91.17-34	心の重要性		
		92.9	78.10-12 83.19 78.17-20		92.34
78.33-34	88.24	92.13	88.17		97.10-13
79.17	89.21	92.18	79.18-20	88.24	97.16-18
79.20-23	90.30	92.34	79.36-38	89.26	99.7
体のマトリックス			79.42	92.14-15	103.11
78.11 79.20		92.18	80.0	92.18	103.13
79.17	88.24		体の意味		
精神のマトリックス			78.17-20 83.19-20		89.26
78.11	79.20	88.24	79.19-20	88.17	92.18
79.17	80.8-15		精神の重要者		
2)増強剤			78.17-20 80.16-18 79.19-20		88.17
心の相乗剤			83.19		89.26
74.4 79.29 78.10-11 79.42		92.9	6)変革		
		92.11-12	心の変容		
78.34	86.6-7	92.18-35	79.39 99.8		100.6
79.17	87.28		79.40	99.10	
79.20-24	91.17		体の変容		
体の増強剤			81.13		
78.11 87.28 79.20		92.18	精神の変容		
精神の増強剤			80.19-20		
78.11	79.20	80.13-15	7)グレートウェイ		
3)触媒			心の偉大な道		
心の触媒			79.41 100.7-11 92.17 100.13		103.10-15
78.35-36	93.7-13	94.11	体の素晴らしい道		
79.35	93.18-20	96.20	81.14 103.11		
体の触媒			精神の偉大な道		
81.11 93.11		93.12	80.21-22	103.11	
精神の触媒			8)選択		
80.10	80.15	93.11-12	67.30	88.16	95.27
80.13			77.12-16	89.26	
4)経験			79.31	91.16	
心の経験			「Choice.The」も参照してください。		
78.37 94.18-21		96.21			
79.35	94.23-30				
94.11-16	95.20-27				

タロット

76.6-7	79.16	92.20
76.9	79.29-31	93.7
76.12	79.34	93.15-17
77.12	88.13-24	93.21
77.11-14	89.14-15	96.12
77.21-23	89.19	96.15
78.11-12	89.21-26	99.6
78.19-20	91.19	100.6
78.30	92.7-8	105.13
78.37	92.11	92.20

**典型的な心**

「マインド、アーキタイプ」を参照してください

**契約の箱**

60.17	60.19
-------	-------

**ハルマゲドン**

第1巻を参照

**光の鎧**

57.6	66.5	106.22
57.12	102.2	

**アストラル体**

第1巻を参照

「ボディコンプレックス、グリーンレイ」も参照してください。

**占星術**

61.2-4	91.19	96.15
64.13	91.25	96.18
76.6	92.7	96.21
76.9	92.26	97.9
76.12	92.29	100.10
88.23	93.8	100.13
89.21	93.17-18	

**天文学**

「科学、天文学」を参照してください

**アトランティス**

57.28
-------

引きつける

57.14	69.3	92.20
57.33	72.7	94.14
59.6-7	76.2	95.4
67.7	76.9	95.6
67.27	80.5	
68.14	87.28	

**オーラ****オーラ侵害**

69.19	90.4
-------	------

**目覚め**

79.20	80.10
-------	-------

**バランス**バランシング全般的

57.6	68.12	83.16
57.13	71.5	85.16
57.24	71.7	90.3
60.8	72.8	95.2
67.3	74.8	
67.11-12	78.10	
67.20	81.8	

エクササイズとエネルギーセンターのバランスをとる

57.6	61.6	75.35
57.13-14		80.4
57.24	61.10-1164.6	85.16
57.33	66.8	86.7
58.3-7	74.6	104.2-3
60.8	74.8-9	

体のバランス

61.6	64.20	88.6
61.10		

精神のバランス

第1巻を参照

**球電**

第1巻を参照

レッサーペンタグラムの儀式を追放する			(…続き)	77.9	86.20
			61.6-7	77.17	87.22-23
			61.10-11	78.5	88.17
67.16	73.2	79.5	62.5	78.10-12	90.11-12
72.2	74.14	80.2	62.28	78.19	90.18
72.8	75.3	95.4	63.25	81.14	91.11
72.13-14	75.5-7	103.18-19	63.27	82.12	92.19
72.17	76.4-5		65.19	82.14	94.3
			65.22	83.2	94.10
宇宙の7人の戦い (映画)			66.32-34	83.5-6	97.10
第1巻を参照			67.23	83.19-20	99.10
			68.6	83.22-23	105.14
存在			69.5	84.17	105.16
58.23	92.3	95.16	73.22	86.12	105.19-21
66.13	92.11	97.17	76.20-21	86.18	106.4
74.4	92.13				
86.18	94.9				
バミューダトライアングル			レッドレイボディコンプレックス		
60.11			第1巻を参照		
聖書			オレンジレイボディコンプレックス		
87.3			第1巻を参照		
入札			イエローレイボディコンプレックス		
第1巻を参照			68.6 75.24		103.2-3
			74.3	79.9	
ビッグフット			グリーンレイボディコンプレックス		
64.17	64.19		63.25	63.27	
			「アストラル体」も参照してください		
生物学			ブルーレイボディコンプレックス		
「科学・生物学」を参照してください			67.6	67.15	
			「DevachanicBody」も参照してください。		
バイオリズム			インディゴレイボディコンプレックス		
61.2-4	64.10-14	89.4-5	66.14 70.17		71.6
			70.14		
先天性欠損症			「エーテル体」も参照してください		
第1巻を参照			紫光線ボディコンプレックス		
			第1巻を参照		
ブラックホール			「ブダボディ」もご覧ください		
第1巻を参照			心と精神との体の関係		
			61.6-7	77.9	
ボディコンプレックス			体の聖餐部分		
物理的複合体			86.20 95.5		
58.3	59.17	61.2			
58.19	60.20	(続き…)			

体のバランス (そして知識)

「体のバランスをとる」を参照してください

**脳**

61.13

**悲しみの兄弟姉妹**

65.7

「放浪者」も参照してください

「惑星連合」も参照してください。

**ブッダボディ**

第1巻を参照

「ボディコンプレックス、バイオレットレイ」も参照してください。

**呼び出し**

60.27	72.8	81.25
62.20	73.3	85.4
	73.8	87.6
65.767.28	74.12-13	89.39
68.5	80.14	90.3

「正方形の法則」も参照してください。

**癌**

60.20	98.9	98.14-15
-------	------	----------

**カシオペア**

第1巻を参照

**触媒**

60.20	76.21	93.20
61.2	78.36	94.10-12
61.4	80.13-15	94.20
61.7	81.11-13	94.22
61.9	83.3	95.19
	83.18	95.24-26
64.864.15-16	83.26-27	96.2
64.20	86.7	99.10
65.15	86.20-21	101.2-4
66.9	92.11	103.4
66.13-14	92.13-14	104.4
66.32-34	93.8	104.16
73.10-37	93.10-12	

**触媒 (原型)**

「アーキタイプ、カタリスト」を参照してください

**猫、(私たちの)**

98.698.9	98.13	104.18
	104.7-10	104.24

キャトルミューティレーション

第1巻を参照

ケイシー、エンドガー

65.9

**独身**

第1巻を参照

**セフェウス**

81.24

**チャクラ**

「エネルギーセンター」をご覧ください

**カルデア**

76.6	88.22
------	-------

**スピリッツへの挑戦**

89.2	89.6-7
------	--------

**チャンネル、トランス**

ナローバンド

60.24-25	72.5	88.10
61.12	72.17	89.2
	74.3	89.6-7
62.162.10	74.19	89.16
62.14	75.8	91.7-11
62.20	75.33-34	94.3
62.23	79.4-5	94.7
62.25	81.3-10	94.9
64.5	83.2	97.15
65.4	84.8	102.20
68.4-6	85.2	103.3
68.7	85.17	103.8
68.11	85.19-20	106.9
69.3-7	86.23	
69.18-19	88.5	

「RaContactMethodology」も参照してください。



子供		
63.16	66.14	90.13
63.18		
中国		
第1巻を参照		
選択、		
60.16	78.24	89.33-34
67.11	78.26	91.16
69.11	79.31	92.22
76.15-17	85.9	92.33-34
77.12-16	85.11	95.27
77.19	87.11	
78.21	87.25	
「極性（意識）」も参照してください。		
選択、（原型）		
「アーキタイプ、選択」を参照してください		
キリスト教		
88.19		
清潔さ		
95.7	95.16	96.4
クレンジングリチュアル		
95.4-5	96.4-5	105.11
95.10	101.6-7	106.9
95.15-17	105.6-8	106.21
色		
57.12	67.11	93.8
58.20	74.4	94.16
59.23	77.17	94.18
62.29	78.18	94.23
63.25	81.3	97.12-13
63.28	85.11	97.17
64.4	92.22	99.11
67.6	92.34	

思いやり		
愛情、グリーンレイ愛、無条件		
愛、普遍的な愛、愛の振動		
59.3	64.6	83.18
60.3	65.11	84.4
60.8	67.11-13	85.11
61.6	70.22	85.16
61.11	75.2	86.7
62.26	75.14-15	89.29
63.5	75.32	89.35-39
63.8	75.39	99.5
63.14	81.23	
複雑		
79.42	83.19-20	89.20
ボディコンプレックス		
「ボディコンプレックス」を参照してください		
意識の複合体		
61.2	78.11	82.11-12
67.6	78.33	84.8
67.13-15	78.37	87.7
68.6-7	79.20	91.33
74.4	80.20	
75.24	82.7	
マインドコンプレックス		
「マインドコンプレックス」を参照してください		
マインド/ボディ/スピリットコンプレックス		
「心/体/精神の複合体」を参照してください		
物理的複合体		
「ボディコンプレックス」を参照してください		
ソーシャルコンプレックス		
64.15	71.14	83.14
70.7	83.10	
社会的記憶複合体		
「社会的記憶複合体」を参照してください		
音響振動複合体		
「音の振動複合体」を参照してください		
スピリットコンプレックス		
「スピリットコンプレックス」をご覧ください		

## コンセプト

77.12-13	79.29-30	90.12
78.5	86.6	90.30
78.32	88.16	97.9
79.19-20	89.20	

## コンディショニング

89.2	89.7	
------	------	--

## 惑星連邦

60.17	66.2	89.5-7
60.24-27	67.4	100.4
65.15	69.18	

「放浪者」も参照してください

「悲しみの兄弟姉妹」も参照してください。

## 意識

「複雑さ、意識」を参照してください

## 一つの法則と子音

第1巻を参照

## 熟考

「祈りまたは熟考」を参照してください

## コントロール

操作する

62.20	75.19	89.31
65.7-8	83.12	99.8
67.8	87.6-9	100.13
67.23	87.15	

## コズミックマインド

「マインド、コズミック」を参照してください

## 土星評議会

60.25	70.15	
-------	-------	--

## アレクスター・クロウリー

第1巻を参照

## エスメレルダスイートウォーターのはりつけ

(本)

67.16	68.13	69.20-21
-------	-------	----------

## Crux Ansata

「アंक」を参照

## 結晶

結晶化、結晶化

57.6	66.5	75.23
57.8-9	66.10-11	81.27
57.12	66.15	83.3
57.16-17	73.10	83.18
58.18	73.17	84.10-11
59.17	74.6-9	85.16
64.5	74.11	

## クリスタル

58.3

## クリスタルヒーリング

「癒し、クリスタル」を参照してください

## ドブレノヴィッチ、ミシェル

「ウィリアムソン、ジョージハント」を参照してください

## 暗闇

62.20	79.20	89.35
68.7-8	80.7-8	91.22
69.14	80.10	94.16
71.7	80.15	97.9
73.4	85.11	
78.11	89.29	

## 空想

「ファンタジー」を参照してください

## 死

63.2	69.6-7	86.7
63.12-14	70.15	89.31
63.20-21	70.17	91.10-11
65.21	71.6	95.25
67.28	81.13	104.9
68.6	82.25	105.18
69.3	83.2	

## 聖地の非難

95.3

## ディーブマインド

「無意識」を参照してください

**防衛、魔法**

「魔法の防御」を参照してください

**有害なエネルギー交換**

106.13 106.22

**デネブ**

第1巻を参照

**密度**

「寸法」も参照してください

「サブ密度」も参照してください

57.33 65.18		78.17-18
60.12	70.15	78.24-25
62.27-29	71.10	78.30
63.8	71.13	82.12-13
63.25	75.24	82.29
63.29	77.17	89.13
63.32	77.24	90.24-26

**最初の密度**

76.13	78.29	90.11
76.16		

**2番目の密度**

76.13	90.5-6	94.16
76.16	90.10	98.6-7
76.20-21	90.12	99.10
77.24	90.21-22	101.5
89.9	91.12-13	

**第三密度**

「第3密度」を参照してください

**4番目の密度**

57.33	65.6	82.29
58.19-21	65.10-12	85.9-13
60.20	65.17-19	87.7-13
61.13	66.7	87.9
62.18-23	66.29-32	87.25
62.28-29	66.30-31	90.3-5
63.8-32	67.7	90.4-5
63.25	77.15-17	90.9
63.28	78.24-25	
64.8	79.32-33	

**5番目の密度**

57.33	67.19	80.5-6
62.18-23	67.26	85.9-13
62.21	68.5-7	87.6-9
63.17	68.15-16	87.9
65.12	71.2-3	89.6
66.6	75.17-19	90.3-7
67.6-15	77.24	90.5
67.14	78.24-25	90.7

**6番目の密度**

57.33	66.6	75.32
59.3	67.27	75.36
60.13-16	68.10	77.24
63.17 64.6	69.11	78.25
65.12	70.6	81.16
	70.9-12	

**セブンスデンシティ**

第1巻を参照

**8番目の密度**

第1巻を参照

**デーヴァチャンボディ**

「ボディコンプレックス、ブルーレイ」も参照してください。

**Devachanic Planes**

第1巻を参照

**ディアスポラ**

第1巻を参照

**ダイエット**

83.28	102.5	102.21
84.3	102.12	103.3
102.2	102.17	105.2

**寸法**

57.33	62.20	65.9
59.14	63.24	76.17
61.9	64.4	

「密度」も参照してください

**恐竜**

第1巻を参照

**体の分野**

61.6 | 64.20 | 66.32-33

**心の規律**

82.3

**パーソナリティの分野**

58.19 | 75.35 | 85.16

60.13 | 82.3 | 105.20

71.15 | 83.3 |

74.5-11 | 84.22 |

**精神の規律**

73.17 | 74.11 | 80.20

73.22 | 80.9 | 103.8

**疾患**

60.20 | 66.31-34 | 84.2-3

61.7 | 73.19 | 94.2-3

63.31 | 76.19-21 | 105.17-18

65.16 | 83.3-6 |

66.29 | 83.9 |

**ねじれ**

57.24 | 68.7 | 86.22

57.33 | 71.16-17 | 89.22

60.29 | 72.10 | 90.3

61.4 | 73.19 | 91.37

62.3-4 | 74.3 | 94.10

| 75.16-17 | 95.3

62.14-1564.4 | 76.9 | 101.4

64.16 | 78.5 | 102.21

64.20 | 80.4 | 104.2

66.9 | 80.12 | 105.17-18

66.13 | 82.14 | 106.2

66.18 | 82.22 | 106.7-8

67.2-3 | 84.13 | 106.12

67.12 | 86.15 | 106.22

プライマルディストーション

第1巻を参照

最初の歪み

有限性、自由意志、意識

58.7 | 60.9 | 61.8

59.1 | 60.26 | (続き…)

(…続き)  
62.0 62.20

76.12-13

77.9

77.12-13

63.18 | 77.17-20

63.30 | 77.24

64.7-9 | 78.5

65.6 | 78.8-9

65.19 | 78.13-14

66.9 | 78.19-20

66.26 | 79.6

67.11 | 79.10

67.20-21 | 79.13-14

67.26 | 79.18

68.3 | 79.20-21

68.14 | 79.24

68.16-18 | 79.27

69.3 | 79.32-34

69.8-9 | 79.42

69.12 | 81.30

69.16-17 | 81.32

70.5 | 82.10

70.11 | 83.28

71.12-14 | 84.3

72.7-9 | 84.20

73.3-4 | 84.22

73.12-14 | 85.16

75.16 | 87.7

87.9-11

88.23

89.4

89.18

89.25

89.44

90.5

90.14

91.7

92.13-14

92.18

94.9

94.14

96.2

96.12-13

97.5

97.7

98.5

98.12

99.10

103.4

103.9

104.26

105.8

105.11-12

106.5

106.13

「混乱の法則」も参照してください。

2番目の歪みロゴ、愛、共同作成者、プライマル共同作成者、  
創造原理

59.24

78.22

83.6

63.29-30

78.26

83.21

65.17

78.33-34

83.26

71.11-13

79.11

84.9

74.4

79.13-14

84.22

74.19

79.20

90.11-14

76.9-10

79.24

90.16-21

76.17-18

79.28

90.23-24

76.21

80.22

90.26

77.11-14

81.23-25

91.2-3

77.16-22

81.30

91.6

78.8

81.33

91.12

78.10

82.8-12

91.14-17

78.19-20

82.21

(続き…)

(…続き)	92.18	94.14
91.35	93.5	99.8
92.10-11	93.10	99.10
92.13	93.13-14	

#### サードディストーション

#### 光、光子

57.6	59.19	72.8
57.12	60.10	74.17
57.33	60.12-13	78.9
58.12	64.6	82.7
58.15-18	66.5	85.11
59.10-11	67.13-15	
59.16	70.19	

「軽く、下向きのスパイラル」も参照してください。

「軽くて上向きのスパイラル」も参照してください。

「プラナ」も参照してください

#### 占い

76.6	88.23	93.17
------	-------	-------

#### ダブリング

59.14	65.12	83.17
62.15	73.22	87.14

「正方形の法則」も参照してください。

#### 下向きスパイラルライト

「軽く、下向きのスパイラル」を参照してください

#### 夢

83.3	84.8	86.7-15
83.16	85.19	95.18

#### デュアルアクティベート

#### 身体、個人

63.8	63.25	66.7
63.11-19	63.28	
63.21-23	65.19	

#### 地球の変化

57.13	65.15	84.7
65.9-10		

「収穫」も参照してください

#### 地球の人口

59.4-5	91.13	
--------	-------	--

#### イースター島、首長

第1巻を参照

#### エクトプラズム

69.3

#### 自我

62.20	62.23	67.7
-------	-------	------

#### エデン

77.17

#### エジプト

60.14-15	88.21	89.22-23
76.6-8	88.24	90.29
88.16	89.16-17	

#### エジプトのタロット

91.18	92.7-8	103.15
91.26	93.15	

#### アインシュタイン、アルバート

第1巻を参照

#### アイゼンハワー、ドワイトD。

第1巻を参照

#### エルダーレース

第1巻を参照

#### 電気

57.18	65.22	88.10
58.16	66.22	93.3-4
59.17	66.26	93.6
60.18	75.33	96.6-8
63.13	84.10-11	106.6
65.12	87.18	

#### エレメンタル

77.6		99.8
95.4	96.296.4	
95.6	97.6	

<b>要素</b>		
火、風、水、地球		
57.9	74.19	89.20
73.10	75.10-11	95.4-7
73.17	75.40	95.14-15
73.19	78.29	96.14
73.22	88.23	101.7
<b>エネルギーセンター</b>		
57.6 72.17 57.33 73.10		84.11
		84.20
60.31	74.6	86.7
66.5	75.23	90.29
71.15	78.18	
<b>エネルギーセンターの閉塞</b>		
58.5	86.7	102.2
60.31	86.11	102.9
73.19	87.18-19	102.11
74.6	87.21	103.5
84.9-10	91.35	
84.18-19	98.5	
<b>二次エネルギーセンター</b>		
第1巻を参照		
<b>レッドレイエナジーセンター</b>		
57.6		
<b>オレンジレイエネルギーセンター</b>		
75.23 84.18-19		85.11
<b>イエローレイエネルギーセンター</b>		
66.5 75.24 66.9 66.14		87.22-23
	82.25	102.2
	84.18-19	102.11
70.17	85.11	105.13
<b>グリーンレイエネルギーセンター</b>		
57.6-7 78.37		84.18
66.5	83.3	84.20-21
72.17	83.14	85.16
73.17	83.18	86.7
73.22	84.9	86.20
74.19	84.11-13	87.11
75.24	84.16	87.21

<b>ブルーレイエネルギーセンター</b>		
66.5 75.24		84.20-21
72.17	83.14	91.35
<b>インディゴレイエナジーセンター</b>		
57.33 73.19 58.19 74.6		91.35
		101.2
58.23	74.8	103.4-5
71.15	74.11	105.2
73.10	84.21	
73.13	89.29	
<b>紫光線エネルギーセンター</b>		
57.6 73.7 58.23-24		85.20
73.13		
72.17	84.20-21	
<b>第8エネルギーセンター</b>		
第1巻を参照		
<b>エネルギー伝達</b>		
<b>全般的</b>		
60.8	73.21-22	106.13
66.5	76.3	
66.9	84.17	
<b>性的エネルギー伝達</b>		
71.17	83.3	87.22-27
72.16	84.9-22	92.20
73.21-22	86.20-21	92.25
76.2	87.18	99.10
<b>啓発</b>		
イルミネーション		
57.24	71.22	80.13
57.33	78.19	80.15
70.4	79.20	97.9
<b>エラー</b>		
間違い、間違い、間違っている		
64.3	73.19	80.8
69.17	76.10	85.12
69.20		85.14
70.4	78.178.26-28	87.17
71.6	80.0	91.8

## トランスミッションのエラー

74.2	80.0	87.17
74.19	85.12-14	

## エーテル体

66.14	66.26	
-------	-------	--

「BodyComplex,IndigoRay」も参照してください。

## 進化

## 物理的進化

「科学,進化」を参照してください

## 精神の進化

60.27	82.12	91.36
65.17	83.25	92.11
67.11	83.27	92.17
70.22	84.22	92.19
71.6	88.16	93.14
74.10	88.24	93.16
77.10	89.26	97.9
77.24	90.13	105.14-16
78.33	90.15	106.23
82.7	90.26	

## 運動,物理的 (楽器)

66.3	100.3	104.2
84.5	103.3	

## 経験 (原型)

「原型,経験」を参照してください

## 信仰

60.18	82.29	97.9
67.30	84.21	101.2
73.13	85.4	105.1
80.13	94.7	
80.20	95.16	

「IntelligentInfinity」も参照してください

## ファンタジー

61.6		
------	--	--

## 断食

105.4		
-------	--	--

## 障害

59.3	75.15	
------	-------	--

## 女性/男性

74.4	89.36	94.10
78.3	91.18	94.14
78.36	92.20	95.19
84.22	92.25	99.8
87.22-28	92.28	100.6
89.19	93.10	

## 食べ物

64.4	83.28	102.2
65.9	85.2	102.5
77.8	88.19	102.9-10
77.10	98.5	102.12-16
81.10	99.1-2	104.4

## 忘却、

「忘却のペール」を参照してください

## 許し

65.19	71.6-7	78.5
-------	--------	------

## フォームメーカー本体

71.6		
------	--	--

「ボディ,インディゴレイ」もご覧ください。

## フランクリン,ベンジャミン

## 第1巻を参照

## 自由意志

「歪み,最初」を参照してください

## (脳の)前頭葉

61.13		
-------	--	--

## フライ,ダニエル

## 第1巻を参照

## 融合

## 第1巻を参照

## ゲーム

75.24		
-------	--	--

## ニンニク

95.4 | 95.6

インテリジェントインフィニティへのゲートウェイ

「IntelligentInfinity.Gateway」を参照してください

## チングスカン

第1巻を参照

## 幽霊 (長引く精霊)

第1巻を参照

## グノーシス主義

第1巻を参照

## ゲーリング、ヘルマン

第1巻を参照

## 黄金の夜明け

69.22

## 卒業

63.9 | 82.26-29 | 89.40  
82.21-22 | 89.35 | 104.11

「収穫」も参照してください

## 重力

59.7 | 70.23 | 71.14

## ギザの大ピラミッド

57.12 | 64.9 | 89.14-16  
59.15 | 66.23 | 96.21  
60.13 | 66.25

「ピラミッド」も参照してください

## 創造の偉大な記録

60.16

## グレートウェイ (アーキタイプ)

「アーキタイプ.グレートウェイ」を参照してください

## すごい仕事

第1巻を参照

## あいさつ、サイキック

「サイキックグリーティング」をご覧ください

## ガーディアンズ

67.13 | 95.22

「保護」も参照してください

## ガイド

誘導システム

67.28 | 70.11 | 86.7  
69.3-6

「天使」も参照してください

「より高い自己」も参照してください

## 髪

69.0 | 75.33-34 | 106.4

## 記録のホール

「アカシックレコード」をご覧ください

## 調和

57.9 | 75.28 | 96.22  
57.34 | 77.9 | 97.6  
60.5 | 77.17 | 99.5  
60.18 | 80.4 | 99.11  
60.20 | 85.11 | 100.15  
61.5 | 87.6 | 101.2  
62.13 | 88.14 | 101.8  
64.8 | 89.35 | 103.8  
65.12 | 91.38 | 103.20  
92.3 | 104.4  
66.367.28 | 92.5 | 105.4  
67.31 | 94.9 | 105.22  
68.16 | 95.2 | 106.5  
69.6 | 95.4 | 106.13  
71.14 | 95.16 | 106.17  
71.21 | 96.4

## 収穫

59.4 | 65.19 | 78.22  
62.15-17 | 66.29-32 | 79.28  
62.20 | 66.7 | 80.5  
63.8-16 | 67.28 | 82.10-12  
63.18-32 | 68.16 | 82.29  
64.8 | 70.16 | 84.22  
65.3 | 71.2-3 | 85.11  
77.16 | (続き...)  
65.565.13-15 | 78.10



(…続き)	89.45	93.5
87.6	90.19	98.6-7
87.11-15	90.22-23	98.14
89.26-35	91.17 92.18	104.18
89.39-41		

「地球の変化」も参照してください

### 収穫可能

71.2-3	82.29	90.23
77.16	87.6	98.6-7

### 鷹

96.11-12	97.5	105.12
97.3	97.7	106.23

### ヒーリング

57.4-33	66.28	84.6
58.3 58.7	69.6	85.16
58.23	70.17	86.12
	71.6-8	86.15
59.8	73.10	87.27
59.11	73.13-14	92.6
59.17	73.17-19	98.5
61.6	75.10-13	98.12
61.10	75.35	99.2
61.13	76.8	101.2
62.4-6	77.9	102.2
62.10-11	77.25	102.21
62.26	78.5-6	105.2-4
64.15	82.24	105.18
64.20	83.24	106.18
66.5-16	84.2	

### 対症療法の癒し

64.15-16 102.2		104.7
66.10	102.17-21	104.18
98.5	103.4	104.22

### クリスタルヒーリング

57.4-12	58.18	66.5
58.3-6	60.31	88.7

### 断食による癒し

105.4

### ヘブライ語

74.17-19	75.26	
----------	-------	--

ヘラクレイトス

第1巻を参照

ヒクソン、チャーリー

第1巻を参照

ハイヤーセルフ

60.4	69.13-14	83.3
61.7	70.6-14	86.7-8
67.28	71.6	97.5
68.6-7	75.32	101.3-5
69.6	75.36	
69.11	75.38	

「ガイド」も参照してください

「保護」も参照してください

ハインリヒ・ヒムラー

第1巻を参照

広島

第1巻を参照

「原子力」も参照

ヒトラー、アドルフ

第1巻を参照

穴

65.2

ホログラム

第1巻を参照

聖体拝領 (クリスチャン)

64.4 88.19

同性愛

第1巻を参照

名誉/義務

名誉/責任

57.12 73.16 80.5  
60.16

ホルス

第1巻を参照

<b>ユーモア</b>		
57.167.26-27	91.8	106.20
<b>催眠術</b>		
70.5		
<b>イクナトン</b>		
「アケナテン」を参照		
<b>病気</b>		
66.13	84.23	105.4
66.32	101.5	105.18
83.2	102.2	106.13
<b>イムホテブ</b>		
第1巻を参照		
<b>焦り</b>		
82.3		
<b>ポテンションで</b>		
62.29	85.9-11	92.20
79.20		
<b>化身</b>		
「生まれ変わり」を参照してください		
<b>産業革命</b>		
第1巻を参照		
<b>インフィニティ/インフィニット (形容詞)</b>		
64.6	80.8	82.19
65.17	80.10	83.9
67.11	80.20	86.20
70.5	81.8	90.9
71.11	81.19-20	91.36
72.7	81.23	100.4
73.21-22	81.28	
78.15	82.4-6	
<b>開始</b>		
57.14	59.8	88.21-24
57.24	60.16	94.7
57.28	76.6-8	106.3
58.23	83.3	106.12

<b>地球内部説</b>		
60.21-25		
<b>インナーライト</b>		
内なる自然、内なる火、自己のポラリス、 ガイディングスター		
57.6	57.33	73.10
57.14	73.8	
<b>内面</b>		
60.23	70.17	74.14
63.25-26	71.6	83.3
69.3 69.6	71.20	90.4
	74.12	90.25
<b>イノセンス</b>		
75.16	92.10	
<b>狂気</b>		
第1巻を参照		
<b>インスピレーション</b>		
65.12	82.19	87.27
74.4	84.20	
<b>インテリジェントエネルギー</b>		
58.12	63.19	92.10
58.19	66.10	92.13
58.23	73.13	92.18
61.13	76.8	
63.6-7	80.21-22	
<b>インテリジェントインフィニティ</b>		
インフィニティ、ワンインフィニットクリエイター、ユニティ		
「信仰」も参照してください		
「OneInfiniteCreator」も参照してください。		
57.24	66.5	84.20
57.33	67.28	86.20
58.23	67.30	92.13
61.13	71.17	92.17-18
62.23	74.11	92.22
64.4	80.20-22	95.27
65.6	82.4	100.7

## インテリジェントインフィニティへのゲートウェイ

57.24	73.13	64.4	
57.33		65.6	74.11
58.19		66.5	84.20-21
58.23		67.28	86.20
61.13		67.30	
63.19		73.10	

## インテリジェントインフィニティとのネガティブコンタ

## クト

75.23		85.11	
-------	--	-------	--

## 楽器、

「サイキックグリーティング」もご覧ください。

「RaContact」も参照してください

## 献身/純度

60.3	80.5	69.5	94.7	94.9
				102.2

## 殉教

75.14		92.3		104.3
75.15		100.3		106.4
84.4		103.8		

## 目的

57.12		83.14		96.14
60.29		93.10		105.4
65.11				106.13
69.5		95.595.23		
72.6-7		96.4		

## 直感

58.23		74.4		88.17
65.17		78.34		

## 投資

## 進化的投資

77.24	90.11-12			105.10
-------	----------	--	--	--------

## ジェファーソン、トーマス

## 第1巻を参照

## イエス

## ナザレ、エホシュアの

73.13		75.14-15		88.19
73.16		75.17		104.25

## イエスの「再臨」

## 第1巻を参照

## ユダヤ教

75.14

## イスカリオテのユダ

## 第1巻を参照

## 判定

78.11		93.3		100.4
78.28		94.9		101.8

## Ka

## 第1巻を参照

「インディゴレイボディ」もご覧ください。

## カルマ

71.20

## キング、マーティンルーサー

## 第1巻を参照

## 恐怖の結び目 (マルデック)

## 第1巻を参照

## クンダリーニ

57.6		72.17		93.21-22
57.14		73.8		
57.33		73.10		

## ラーソン、デューイB. (物理学)

## 第1巻を参照

## 混乱の法則 (方法)

58.7		72.7-8		79.33
61.8		73.13-15		88.23
67.25		76.12		98.5
68.5		79.10		
69.12		79.23		

「FirstDistortion」も参照してください

<b>一つの法則</b>		
57.24	71.19	84.13
57.33	72.17	87.3
62.15	73.14	88.12
64.6	75.29	90.29
67.11	76.6	97.9
71.13	76.8	104.26
71.17	80.11	
<b>責任の法則</b>		
60.16	76.21	101.8
60.27	99.5	104.3
<b>正方形の法則</b> (ダブルリング/エンパワーメント)		
奉仕の法則, 探求の法則		
62.15	67.26-27	89.30
65.15	70.5	89.39
66.15	72.10	
67.11	83.17	
「通話」もご覧ください		
<b>永遠の法則</b>		
第1巻を参照		
<b>光の法則</b>		
90.5		
<b>愛の法則</b>		
第1巻を参照		
<b>法律 (ナチュラル)</b>		
70.17	77.17	93.14
71.11	78.20	
<b>学ぶ/教える</b>		
57.29	74.11	89.18
58.23		89.22
60.9	76.676.8	89.25
60.16	76.12	90.29
71.6	77.23	93.16
73.16	82.14	93.23
73.22	83.3	94.14
74.4	86.7	99.6
「教える/学ぶ」も参照してください		

<b>レムリア</b>		
ムー		
第1巻を参照		
<b>のより少ない追放の儀式</b>		
ペントグラム		
「小人の追放の儀式」を参照してください。		
五芒星		
<b>光</b>		
「歪み、サード」も参照してください。		
<b>下向きスパイラルライト</b>		
インナーライト		
57.6	66.5	73.10
57.14	72.17	73.19
57.33	73.5	
59.11	73.7-8	
<b>上向きスパイラルライト</b>		
57.6	59.6-11	73.8
57.14	59.13-16	73.10
57.20	66.5	73.17
57.33	66.22	74.5-6
58.11-12	66.25-26	
58.19	72.17	
<b>軽い接触</b>		
106.20		
<b>光/愛</b>		
64.6	78.25	87.6
「愛/光」も参照してください		
<b>リンカーン、エイブラハム</b>		
第1巻を参照		
<b>ロゴ</b>		
59.24	78.22	92.10
63.29-30	80.22	92.13
65.17	81.23	92.18
71.13	81.33	93.5
74.19	82.12	93.10
76.17-18	91.35	
<b>愛する</b>		
82.11	92.13	

ローカルサブロゴ

65.17	77.24	90.23-26
74.4	78.20	91.2-3
76.8	78.22	91.6
76.10	78.33	93.13-14
76.21	81.25	94.13
77.11-17	90.11-14	99.8
77.21	90.16-21	99.10

ミルクウェイ (銀河)のロゴ

63.27	78.22	63.29-30	82.8-9
80.22			82.12
65.17	81.24		93.5
71.11	81.32-33		93.7
78.8-10	82.5-6		

サブロゴ/ロゴ

65.17	81.33	90.11
71.11-12	82.7-10	90.13-17
77.17-22	82.12	90.23
78.19-20	82.21	91.2-3
78.26	82.24	91.12
79.11-14	82.29	91.14-17
79.20	83.6	92.10
79.24	83.21	92.13
79.28	83.26	92.18
81.23-25	84.9	92.22
81.30	84.22	93.13-14

ロゴバイアス

84.22	92.33	100.8
86.20	94.20	100.13
90.20-23	99.8	
90.25-26	99.10	

ローカルサンボディ (物理)

「太陽系、太陽」を参照してください

## 愛する

「思いやり」と「歪み」を参照してください。

## 2番目」と「ロゴ」

## 愛/光

64.6	78.25	87.6
65.12		

「光/愛」も参照してください

## LSD

## 第1巻を参照

## 魔法

	73.7-8	85.4
61.361.12	73.10	85.6-7
62.6	73.12	87.2-3
64.4	73.14	88.10
64.10	73.22	88.19
64.12	74.11-16	89.44
67.7-9	75.2-7	91.19
67.13-15	75.11	91.35
67.19	75.16	92.25
68.11-12	75.28-29	93.18
68.16	75.36-37	93.21
69.17	76.4-5	93.24
69.20	78.33	94.20
69.22	79.5	95.3-5
71.15-18	79.32-33	95.7
72.7-8	80.2	95.24
72.14	80.4	96.4-5
73.2-3	80.10	96.14

ホワイトマジック

	72.11-14	75.3-7
64.467.16-17	73.2-11	75.10-11
69.22	73.13-15	75.26-31
71.16-18	74.4-8	87.6
72.7	74.11-19	98.2

「魔法の防御/保護」も参照してください

## 魔法の防御/保護

64.4	74.12-14	101.7
68.11-12	75.2-4	103.16-19
69.3		105.6
69.5	76.291.38	105.8
72.7-8	95.4-8	106.9
72.13-14	95.14-15	
72.17	96.4-5	

## 魔法の性格

73.7	74.16	86.7
73.10-11	75.32	88.14
73.17	75.36-39	89.19
73.22	79.5	

**磁気**

57.18	59.16	68.14
58.3	59.20	76.9
58.5	60.10-12	93.3
58.16	67.27	98.16
59.7	68.7	

**メジャーサイクル**

第1巻を参照

**マルデック**

「太陽系、マルデック」を参照してください

**男女**

74.4	87.27-28	92.20
78.36	89.36	92.25
84.22	91.18	94.14

**マンハッタン計画**

第1巻を参照

**操作する**

「制御」を参照してください

**マリファナ**

第1巻を参照

**結婚**

第1巻を参照

**火星**

「太陽系、火星」を参照してください

**マトリックス (原型)**

「アーキタイプ、マトリックス」を参照してください

**殉教**

60.3-4	84.4	103.8
72.10	92.3	104.3
75.14-16	100.3	105.2
81.8	103.4-5	106.4

**マスターサイクル**

59.5	69.12
------	-------

**オナニー**

第1巻を参照

**瞑想**

57.13-14	60.27	71.5
57.24	61.11	73.20
58.14	63.17	75.8
58.16	66.12	78.36
59.23	66.18-19	99.5
		101.2
60.260.25	66.2869.19	

**メモリー**

64.14	67.11	85.9
64.20	68.14	86.10
65.19		91.7
66.6	70.584.8	92.14

**黒い服装の男**

第1巻を参照

**精神疾患**

66.32	66.34
-------	-------

**メソポタミア**

76.6

**金属曲げ**

58.19-23	63.16-19
----------	----------

**Raによる比喻**

65.9-10	82.25	99.11
76.4	82.28	104.26

**マインド****コスミックマインド**

67.28	90.14	91.17
74.4	91.2-4	

**原型 (原型)マインド**

65.22	76.8-12	78.30-33	
66.21	77.12-14	79.13-15	
67.28	77.21-23		79.17
67.30	78.11-13		79.20
71.13	78.18-20		79.28-30
74.4	78.26		(続き...)

(…続き)	90.20-21	93.23-24
80.20	90.27-30	94.18
88.14-15	91.3-4 91.7	97.9
88.17	91.14-18	99.6
88.18-19		100.10
88.23-24	91.25	101.4
89.19-20	91.34-37	104.26
89.23	92.8	105.2
89.25-26	92.11-12	105.9
89.44	92.16-17	105.19
90.11	92.34	
90.13-18	93.13-14	

「タロット」もご覧ください

#### プラネタリーマインド

人種のマインド、マスマインド

66.31	90.14	91.12
67.28	91.5-7	

「アカシックレコード」もご覧ください。

#### 心のルーツ/トランク

61.13	76.8	90.14
64.4	77.13	90.21
65.17	78.26-27	91.7
66.13	84.8 86.12	91.12
67.28-30		99.8

「無意識」も参照してください

#### 無意識/潜在意識

「無意識」を参照してください

#### マインドコンプレックス

マインド

61.2	77.12-13	86.20
61.9	78.10-12	88.16-17
61.13	78.19	90.14
63.31	78.31	90.28-29
64.4	78.33	92.19
65.17	79.13	94.3
66.34	79.37	94.11
67.23	79.40-42	97.10
67.30	81.14 83.19	106.4
73.22		106.22
76.8	84.13	
77.6	86.18	

#### 心/体

86.18	106.4
-------	-------

#### マインド/ボディ/スピリットコンプレックス

57.6	74.3	88.17
57.9	76.1-2	88.23
59.11	76.21	90.6
60.16	77.10	90.23
63.7	77.15	90.28
63.14	77.17	91.11
63.25	78.19-20	92.11
63.28	79.6	92.13
63.32	79.17	92.17-19
64.10	79.19	93.10-12
65.16-17	81.27	94.10-11
65.19	82.12	95.18
66.9	82.17	95.25
66.12	82.22	97.17
66.14	83.16	98.5
67.4	83.19	98.14
68.11-17	84.4	100.9
69.7	84.10	101.2
70.7-11	86.7-10	105.4
70.14-15	86.15	105.13-14
72.5-7	86.18	105.16
72.10	87.17	105.18-20
73.8-9	87.22-23	
73.21	87.25	

#### マインド/ボディ/スピリットコンプレックス全体

73.10	75.36
-------	-------

#### 心/体/精神

77.17	84.22	93.5
82.12	85.17-18	104.26
83.6	86.20	105.18-19
84.10	87.18-21	

#### マインド/スピリット (スピリット/マインド)

第1巻を参照

#### 混合連絡先

60.18	67.20	89.6-7
62.14	68.16-17	90.3-4
62.20	72.7-8	100.4
62.23	80.3-7	
67.7	87.9-10	

## お金

60.16

## ムー

「レムリア」を参照

## ムハンマド

第1巻を参照

## ミイラ

60.29

## ミステリー、

「IntelligentInfinity」も参照してください

「OneInfiniteCreator」も参照してください。

「Unity」も参照してください

97.9

## 第三密度の多様性

78.33 79.40 79.21 80.10 84.20  
86.20

## 長崎

第1巻を参照

「広島」「核」もご覧ください。

エネルギー"

## 狭帯域チャンネル

「チャンネル、トランス」を参照してください

## 狭帯域振動

59.23 65.4 85.20  
61.12 72.17 88.10  
64.5 74.2

## 自然法則

「法律、自然」を参照してください

## ナスカ (Lines of)

第1巻を参照

## インテリジェントとのネガティブコンタクト

インフィニティ

「インテリジェントインフィニティ、ネガティブ」を参照してください

と連絡を取る"

## ネガティブパス

## 左道

62.16 78.25 94.11-12  
62.20 80.8 94.19  
64.5 80.10 94.29  
64.16 85.9 95.21  
67.8 86.22 95.26  
68.6 87.7-16 97.13  
68.15-18 89.27 99.8  
69.11 90.4 100.9  
71.8 90.20-23  
73.4 93.8

「自己への奉仕」も参照してください。

## 90度のたわみ (正八胞体)

94.18 103.11 103.14  
95.27

## 何も無い

「プレナム」を参照

## 核エネルギー

核戦争、核兵器

第1巻を参照

「広島」もご覧ください

## Oahspe (本)

第1巻を参照

## オクターブ

71.11-13 78.22 82.4-5  
77.13 78.30 82.11-12  
78.10 81.16-18 91.15  
78.14-15 81.28 97.17  
78.18 81.33

## 1人の無限の創造者

60.18 80.8 88.17  
67.7 80.17 88.19  
67.28 80.20 92.24  
71.17 81.7 94.9  
72.17 81.33 95.24  
73.8 82.10 97.9  
74.4 82.29 100.4  
75.2 87.6 105.11  
75.23 87.23  
78.9 88.6



<u>1人のクリエイター</u>		
第1巻を参照		
<u>インフィニティ</u>		
63.30	82.7	83.9
81.14		
<u>インテリジェントインフィニティ</u>		
57.24	67.28	92.13
57.33	67.30	92.17
58.23	74.11	92.22
61.13	80.20-22	95.27
	82.4	100.7
64.465.6	84.20-21	
66.5	86.20	
<u>団結</u>		
57.33	78.25	100.13
63.7	81.19-20	103.4
64.6	82.12	105.2
70.22	90.29	105.4
71.17	95.25	
75.32	97.9	
<u>1つの独自の考え</u>		
60.27	78.19-20	84.22
71.12-13	78.22	93.5
77.19	78.34	
78.10	82.9-12	
<u>オリオン</u>		
<u>オリオン座</u>		
第1巻を参照		
<u>オリオン帝国</u>		
<u>オリオングループ</u>		
60.27	69.9	75.17
62.1-2	69.17	77.8
62.14-21	72.5-6	90.4
67.7	72.15	
68.5	72.17	
<u>その他-自己</u>		
58.6	61.10	67.7
60.8		67.21
60.16	64.566.8	68.18
61.6	66.9	(続き...)

(…続き)	80.11	87.21
69.17	82.17	90.26
71.5	83.18	99.8
73.22	83.27	101.2
74.9	85.8	101.8
74.11	86.20	105.2
76.3	86.22	
<u>オーバーソウル (グループ)</u>		
第1巻を参照		
<u>並列存在</u>		
第1巻を参照		
<u>超常的な能力</u>		
65.6	88.23	
<u>パットン、ジョージ将軍</u>		
第1巻を参照		
<u>完全</u>		
57.33	75.24	105.4
64.15	78.5	105.17
67.11	84.4	
75.15	95.25	
<u>不完全</u>		
62.7	92.14	
<u>ペリクレス</u>		
第1巻を参照		
<u>正確</u>		
60.13	74.9	81.27
71.15	74.11	83.3
72.11-12	75.32	89.35
73.17	79.5	
<u>魔法の</u>		
「魔法の人格」を参照してください		
<u>ペルー</u>		
第1巻を参照		
<u>ベット</u>		
第1巻を参照		

## フィラデルフィア実験

第1巻を参照

## 物理

「科学、物理学」を参照してください

### 飛行機

90.25

### アストラル界 (緑)

63.25 95.4 | | 96.2

### Devachanic Plane (青)

第1巻を参照

### エーテル面 (インディゴ)

66.26

### 地球面

第1巻を参照

### 内面

「内面」を参照してください

## 惑星の意識

### 惑星の実体

65.16-17

### 惑星の癒し

57.9

### 惑星球

### 惑星体

59.4	63.24-25	67.20
59.5	63.27	68.14
60.20	63.31	72.8
60.21	65.10	73.3
62.29	65.16-17	74.4
63.8	65.19	82.7
63.15	66.29	88.23
63.20	66.31	89.11-12
63.21	66.34	91.13

### 惑星の振動

### オーラ、電磁界、エネルギーウェブ

59.20	71.16	88.23
65.12		

## 惑星 (人が住んでいる)

71.9 | | 71.11

## プレナム

### 何も無い

82.6 | | 82.10

## 極性 (意識)

57.6	73.18	86.20
60.16	73.22	86.22
62.15	74.16	87.5-8
62.17	75.16	87.11-12
63.18	75.19	87.14-15
64.6	75.35	87.25
64.16	77.13	89.25
	77.15-17	89.29
65.565.7	77.19-22	89.31
65.12-14	78.8	89.34-35
66.17-18	78.16	89.39-41
66.31	78.20	89.44
66.33	78.23-26	90.18
67.3	79.32-33	90.20-23
67.7	80.5	91.23
67.9-11	80.7	91.28-30
67.26-27	80.11	92.5
68.6-8	80.15	92.10
68.10	81.29-31	92.20
68.17-18	82.18	92.22-24
69.3	82.21-23	92.33-34
69.5	82.26-29	93.3-9
69.7	83.13	94.11-13
69.9	83.16-18	94.16
69.11	84.16	94.19-23
69.14-15	84.18	95.20
69.17	84.21-22	95.25-26
70.23		97.13
71.2-3	85.485.7	97.16-17
71.8	85.9	100.3
71.14	85.18-19	100.6
71.16-17	86.5	100.8-9
72.7-8	86.7	100.13
73.3-4	86.12	101.3
73.11-12	86.15	103.15
73.13	86.18	105.13

「他者へのサービス」も参照してください。

「自己への奉仕」も参照してください。

## 極性 (一般)

57.14	77.6	87.22
57.33	78.13-14	87.27-28
58.5	78.19	89.6
58.11	79.7	89.19
61.10	79.28	89.26
	79.33	89.45
63.763.9	80.14	91.18
65.12	83.3	91.35
66.5	84.9	92.20
66.20	84.13	95.22-23
66.29-31		97.5
68.15	85.485.7	
69.18	87.17	

## 分極

「極性 (意識)」を参照してください。

## ポジティブパス

## 右側のパス

60.18	75.15	92.33
64.4	75.23	94.9
64.16	80.10-12	94.12
66.33	80.15	95.21-25
73.4	82.3	99.5
73.20	83.17-18	99.8
74.9	84.4	101.8
74.11	89.29	102.21

「他者へのサービス」も参照してください。

## 可能性/確率の渦

「確率/可能性の渦」を参照してください。

## 強化する

## 相乗作用

57.6	84.20	92.19-20
78.34	85.9-11	92.30
78.37	91.20	92.34
79.20	92.13	93.10

## 増強剤 (原型)

「アーキタイプ、増強剤」を参照してください

## 力

57.12	68.16	87.6-8
57.17	68.18	87.12-16
57.30	69.17	89.5
58.3	74.15	89.35
59.17	74.17	90.5
60.16-18	75.4	90.12
62.16	75.32	93.18
63.19	75.39	93.21
64.6	78.7	94.15
64.10	78.11	94.20
64.20	80.7-8	97.16
66.30	80.14	99.5
67.13-14	80.18	103.5
67.28	82.10	103.12
68.12	85.7	

## プラナ

57.33	59.6-7	60.13
58.12	59.10-11	66.5
58.14-15	59.16	66.26
58.19	59.19	73.17

「軽くて上向きのスパイラル」も参照してください。

「歪み、サード」も参照してください。

## 祈りまたは熟考

60.2	89.21	105.4
71.5	94.21	105.17
77.6	103.8	
86.23	104.3	

## 先発的な選択

「生まれ変わり、生まれ変わり前の選択」を参照してください

## プレベール

「忘却のベール、プレベール」を参照してください。

## 条件"

## プライマルディストーション

「歪み、プライマル」を参照してください

## 一次エネルギーセンター

「エネルギーセンター、プライマリー」を参照してください

**確率/可能性の渦**

## 可能性/確率の渦

60.20	65.12	102.17
64.19	68.14	104.9
65.2	69.5	104.11
65.6	98.15	
65.9-10	102.2	

## プロバート、マーク

## 第1巻を参照

**プログラミング、Incarnational**

	67.7	83.27
60.460.8	68.16	84.3-4
61.2	69.6	87.17
61.7	71.6-7	92.10-12
65.11-12	72.17	94.7
66.18	73.19	95.25
66.34	75.13	

**預言**

65.7	86.7	86.13
65.9-10		

「占い」もご覧ください

**保護**

「保護者」も参照してください

「より高い自己」も参照してください

「サイキックグリーンディング/アタック」もご覧ください。

57.6	69.18-19 80.2	83.14
57.12	72.2	91.24
	72.5	
59.262.1	72.7-8	91.38
62.7	72.14-15	92.32-33
63.5	72.17	93.8
64.4	73.23	94.19
64.21	74.14-15	95.22-26
67.3	75.2-8	99.7-8
68.5	76.2	100.13
68.12	76.4-5	103.16-19
68.16	77.3-5	

**Raコンタクトの保護**

「RaContact、方法論」を参照してください

**保護を提供する人**

69.3-6 70.11

**バイオレット-レイシエル保護**

57.6 57.12

**サイキックグリーンディング/アタック**

57.1-3	75.8	94.2-3
61.4-5	75.14	94.6
62.0-14	75.17-19	94.30
62.20-26	76.2	95.2
63.1-5	77.2-6	96.2-3
63.32	77.8	96.22
64.5	77.24-25	97.2
65.1	78.1-3	97.15
67.1-4	78.5	97.20
67.6-15	78.38	98.3-5
67.19-23	80.1-9	98.15
67.26-27	81.1-2	99.4
68.4-7	85.3-9	100.3
68.10-18	86.4-5	101.2-5
69.3	87.5-7	102.2
69.5	87.9	102.10
69.7	88.2-3	103.6
69.9	89.2-4	105.2
70.3-4	89.6-7	106.2
70.6-7	90.2-4	106.4
72.4-9	92.2	106.12
72.14-15	92.4-5	106.16
72.17	93.2	

「保護」も参照してください

**サイキック感度**

## 第1巻を参照

**プハリッチ、アンドリヤ博士**

84.7-8

**純度**

57.14	67.15	73.13
57.17	69.5	73.22
58.23	70.23	74.16
60.3	71.14	74.19
60.18		78.24
62.6	72.773.2	78.32-33
67.7	73.4	(続き…)

(…続き)	94.9	98.2
80.5 81.5	94.26	98.5
	95.23-24	99.3
82.10	96.2 96.4	100.4
85.19		105.4
88.17	96.15	106.13

## ピラミッド

「ギザの大ピラミッド」も参照してください。

リソースシリーズの「ピラミッドの形而上学」も参照してください。

58.8-11	61.13	73.18
59.18-23		96.21
60.13-14	64.966.5	
60.28-30	66.11	

## 角度

57.15	57.30-32	
-------	----------	--

## 注意

57.12	57.30	60.16
57.17		

## 商工会議所 : 王

57.12	57.16-17	65.20-21
-------	----------	----------

## 商工会議所 : 女王

57.14	57.24	
-------	-------	--

## チャンバー : 共鳴

59.17	65.20-22	
-------	----------	--

## 目的

第1巻を参照

## スパイラルに焦点を合わせる

57.15 58.12		59.6-7
57.18	58.17	59.11-12

## ジオメトリ

57.19	58.13-16	
-------	----------	--

## ヒーリング

第1巻を参照

「ピラミッド、チャンバー : キング」も参照してください。

## 開始

第1巻を参照

## 積極的な使用 : 活力を与える

57.13 59.16		66.22-28
57.20-23	60.10	

## 積極的な使用 : 瞑想

57.15	57.18	60.16
-------	-------	-------

## スパイラル、ゼロ

59.6-7	59.10-13	
--------	----------	--

## スパイラル、ファースト

58.23	59.8	
-------	------	--

## スパイラル、セカンド

58.19	58.21-23	59.13-15
58.20	59.9	

## スパイラル、サード

57.20	59.10	60.10-12
58.23-24	59.16	

## (地球の)検疫

67.13	72.8	100.4
67.19-20	90.4	

## 質問者、

64.20	102.21	106.3
67.23	105.12	106.12-13
69.22	105.22	106.22-23

## Ra

### Raの知識の限界

81.16 81.21		85.15
81.18	82.14	90.12

### Raのコミュニケーション

60.9	80.0	89.18
71.20	80.5	100.4
72.17	83.28	
76.8	87.17	

### Raのフォーム

64.6	90.12	
------	-------	--

### Raの歴史

60.30	88.13-16	89.22
76.11	88.18-21	89.26-43
81.22-27	89.8-13	
81.29	89.16-17	

地球上のRaの仕事

60.16	71.20	90.29
60.27	88.21	
60.29	88.24	

## Raお問い合わせ

機器/連絡先にエネルギーを与える

61.12	77.25	94.7
64.4	78.7	96.21
64.20	78.38	99.9
69.2	82.2	101.9
74.18	86.23	102.20
75.10	91.37	
76.2-3	93.23	

性的エネルギー伝達による機器へのエネルギー供給

68.2	79.2-4	81.7	87.27
72.16			
76.2-3	83.2		

メンテナンス

60.1-9	94.3-4	103.15-20
62.0-14	94.9	104.1-2
62.26	97.14	104.20-21
66.1-4	97.19-20	105.1
75.9-11	98.15-17	105.11
77.10	101.1	106.16
78.5	102.1	106.20
79.43	103.2	

「ハーモニー」も参照してください

方法論

64.5	74.3	88.10-12
------	------	----------

「チャンネル、トランス」もご覧ください

前提条件

61.4	69.5	95.10-17
62.13	71.21	
64.5	74.3	

人種的マインド

「マインド、レイシャル」を参照してください

ランダム

61.7	83.3	95.19
62.21	83.5	95.24-26
64.16	84.22	101.3
66.33	90.15	
67.20	92.11	

生まれ変わり

68.6	76.21	92.11
68.10	79.7-9	92.16
70.14-15	82.25	92.18
70.17	83.7	97.5
71.6-7	84.20	104.11

「振動の優先度」も参照してください。

自動生まれ変わり

82.25

化身の間

71.6	82.28	83.6
82.24-25		

生前の選択

57.3	67.23	87.9
59.3	68.16	87.17
60.3-4	72.17	92.12
60.8	73.19	94.3
	75.13	94.7
61.261.7	81.1	95.25
65.12	83.27	102.10
66.34	84.3-4	
67.7	85.16	

宗教

60.17-18	75.14	88.19
73.13	75.17	104.25
73.16	84.13-14	

抑圧

第1巻を参照

再生

「セクシュアリティ」もご覧ください

クロニング

第1巻を参照

バイセクシャル生殖

63.27-28 83.4

**責任**

61.7	80.5	94.9
66.10		

「名誉/責任」も参照してください。

**責任、法または方法**

「責任の法則」を参照してください

**現実のリズム**

第1巻を参照

**ロボット**

第1巻を参照

**エレノア・ルーズベルト**

第1巻を参照

**ルーズベルト、フランクリン**

第1巻を参照

**ロシア**

65.8

**犠牲**

69.5	93.24	103.8
------	-------	-------

**人柱**

第1巻を参照

**価格**

61.12	72.10	84.20
62.26	81.8	94.26
71.1	83.2	

**聖人、テレサ、アウグスティヌス、フランシス**

第1巻を参照

**ソルトクレンジング**

95.4-8	101.7	106.21
	105.6	
96.596.14	106.9	

**サンスクリーン**

74.17-19	75.26-31
----------	----------

**サスカッチ**

「ビッグフット」を参照

シュヴァイツァー、アルベルト

第1巻を参照

**科学****天文学**

71.9-10	81.28-31	82.13
78.8-9	81.33	
81.19	82.6-10	

**生物学**

63.7	66.25-28	90.5-12
66.13		

**進化**

63.27	78.19-22	90.15
65.17	78.33	90.18-19
70.22	81.30-32	90.24-26
71.6	82.4-5	90.29
71.11-13	82.10-13	91.35-36
77.10	83.25	92.11
78.8	88.16	92.19
78.10	89.26	93.14-16
78.13	90.5	105.14-16
78.16	90.11-13	

**物理**

70.22	75.33-34	78.9
75.26		

**科学者**

第1巻を参照

**スクライブ、**

59.3	85.16	101.2
59.21	89.7	101.5
61.7		105.4
67.23	96.399.5	105.11

**シーカー**

57.33	75.23	94.9
60.18	76.9	95.24
66.5	83.16	97.9
66.9	84.20	99.8
66.12-13	85.19	
67.30	88.17	

「シーク」も参照してください

## 求めている

57.14		84.7
57.24	70.472.17	84.18
57.33	73.10	84.20
58.23	73.22	86.18
60.26-27	74.8	86.20
	74.13	87.22
62.462.20	75.15	88.12
64.6	75.23	89.7
64.16	75.24	89.35
65.2-7	75.31-32	89.39
65.11-12	76.8-9	91.37
65.15	76.21	93.10
66.4	79.37	94.9
66.11-12	79.42	95.26
66.14	80.8	97.9
66.16	82.29	98.7
68.5	83.3	99.11
68.12	83.14	
68.16	83.17	

「シーカー」も参照してください

## 自己

57.33	70.11-12	75.25
58.23	71.5-7	75.32
65.20-22	71.16	92.18
66.32 70.9	73.22	
	74.11	

## 自己の受け入れ

57.33	66.9	82.3
60.4	74.11	85.16
60.8	75.13	

「自尊心」も参照してください

## 自己意識的

自己意識、自己認識、自己意識

75.23	82.12	92.10-11
78.33	83.10	
79.20	90.9-10	

## 自尊心

103.8

「自己受容」も参照してください

## 振動の年長

57.12	61.2	65.5
-------	------	------

「生まれ変わり」も参照してください

## 他人への奉仕

57.33	71.16-17	82.28-29
60.27	71.20	83.11-13
60.29	72.7	83.17-18
62.23	72.8	84.18
63.14-15	73.3-4	85.4
64.2 64.4	73.2	85.7
64.15	73.12	85.9-11
	74.12	85.13
65.14	74.15	87.12
65.21	75.23	87.22
66.18	77.19	88.12
66.33	78.14	89.30
67.3	78.16	89.38
67.7	78.25	89.44
67.11	79.28	90.3
67.21	79.33	90.20-23
67.26	79.7	92.2
68.16	80.1	93.3
68.17	80.5	93.4-6
69.7	80.11	94.12
69.9	80.12	95.23-25
69.11	80.15	97.16
69.15	80.17	99.8
70.5	81.29-30	100.9
70.7	82.18	
71.14	82.22	

「ポジティブパス」も参照してください。

「極性（意識）」も参照してください。

## 自己への奉仕

62.17	69.15	78.25
62.20	70.7	80.5-8
65.14	70.23	80.11
66.29-33	71.7	80.15
67.7	71.14	80.17
67.26	72.8	85.4
68.6	73.4	85.7
68.16-18	75.19	85.9
69.9 69.11	75.23	85.11
	77.17	(続き…)



(…続き)	89.31	97.16
86.5 87.6-9	89.35	99.8
	89.44-45	100.8-9
87.11-12	93.3 95.6	101.2
87.14-16		
87.25	95.26	

「ネガティブパス」も参照してください

「極性（意識）」も参照してください。

## 性的エネルギー伝達

「エネルギー伝達、性的」を参照してください

### セクシュアリティ

60.16	66.28	79.3
61.6	71.17	83.3-4
64.20	72.16	84.9-22
66.3	73.22	86.20-22
66.22	76.2	92.25

「複製」も参照してください

## 融合

第1巻を参照

### ショックリー、ポール

第1巻を参照

## 信号と個人的なサイン

96.11-13	105.12
----------	--------

## 重要なもの

「アーキタイプ、シグニファイター」を参照してください

### シルバーコード

91.11

### シルバーフレック

第1巻を参照

## 同時性

70.9	81.18	91.7
70.11-12	82.6	105.16

## 無関心の陥没穴

64.15-16	94.20
----------	-------

「極性（意識）」も参照してください。

## シリウス

第1巻を参照

## 奴隷制

80.7	83.10-14	87.7
------	----------	------

## 社会的記憶複合体

60.14	65.17	87.9
60.16	66.30	87.12-15
60.25-26	69.5	89.7
62.16-17	70.7	89.12
62.20	78.23	98.5
64.6 64.15	81.27	105.11
	83.28	

## 社会

73.12	74.13	83.10
-------	-------	-------

## 太陽系

### 全般的

78.32	81.24
-------	-------

### 火星

64.14	74.4	90.18
-------	------	-------

### 土星

60.25

### 土星評議会

「土星評議会」を参照してください

## 太陽

65.17	77.12	89.8
66.26	77.17	91.2-3
67.28	80.10	92.28
71.12	81.24-25	102.21
75.2	82.8	

「ロゴ、ローカルサブロゴ」も参照してください。

## 天王星

第1巻を参照

### 金星

76.11	89.28	90.18
88.13-15	89.32	
89.9-12	89.39	

## 魂

59.5	72.5
------	------

**音響振動複合体****振動音複合体**

71.6	75.14	75.26-28
74.12-19	75.17	

**南アメリカ**

57.28	60.15
-------	-------

**サザンクロス**

62.16

**時空**

57.1	65.9	71.5-7
57.33	66.14	74.8
58.16	70.12	82.15
62.4	70.14	83.3
63.24-25	70.17	105.4
63.27-28	70.19	
65.2	70.22	

「時間/空間」も参照してください

**スピリットコンプレックス****全般的**

60.16	78.5	92.18-19
60.26-27	78.10-12	92.24
61.3	78.19	92.30
61.7	79.4	93.8
62.14	79.15	93.12
63.13	79.17-18	93.18
63.31	79.20	93.24
66.9	80.3	94.7
66.13	80.8-10	95.7
66.22	80.13-20	95.16
67.28	81.14 83.19	95.27
67.30		97.16
72.10	85.16	97.19
73.22	88.17	98.7
76.1	88.24	99.7
76.8	90.30	105.20
76.16	91.20	
77.12-13	91.25	

**シャトルとしての精神**

67.28	79.4	95.27
67.30	80.14-15	105.20

**スピリチュアルエントロピー**

60.26	87.14
-------	-------

**精神的な重力**

第1巻を参照

**スピリチュアルミサ****精神的な密度**

第1巻を参照

**自然発火**

第1巻を参照

**スターウォーズ (映画)**

第1巻を参照

**飢餓**

第1巻を参照

**力**

57.14	72.7	88.1
62.17	73.3-5	99.3
65.10	74.12	99.8
65.15	75.34	99.9
67.3	75.35	99.11
67.27	76.2	100.3
67.31	78.7	103.5
68.10	79.4	106.5
68.14	83.3	106.22
70.2	84.13	
70.19	87.12	

**強さ、明暗****光/闇の力**

72.7	74.12	87.6
73.3-5	74.14	

**潜在意識**

「無意識」を参照してください

**サブ密度**

71.13	90.25
-------	-------

「平面」も参照してください

## サブロゴ

「ロゴ、サブロゴ」を参照してください

## サマー

88.22

## 降伏

64.16      66.15      84.4

## タントラヨガ

84.14

## タラスブルバ

第1巻を参照

## タロット

「アーキタイプ、タロット」を参照してください

## タウ十字

103.11

## 教える/学ぶ

57.26	76.8	89.18
57.29	77.23	89.22
67.28	83.3	92.7
73.16	83.16	93.23
74.4	85.16	99.6
74.16	88.21	

「学習/教育」も参照してください

## テレパシー

90.12

## テレビ

第1巻を参照

## 誘惑

62.20	68.16	87.12
62.23	81.8	90.3-4
67.7	87.9	

## 十戒

60.17

## テスラ、ニコラ

第1巻を参照

## タレス

第1巻を参照

## 2つの道

64.16	78.25	93.3
69.11	80.9-14	93.10
71.14	85.9-13	
73.4	90.21-23	

「極性（意識）」も参照してください。

## 第三密度

57.33	77.14-15	90.8-10
61.9	78.24	91.21
63.8	79.9	92.11
63.13	81.3	95.24-25
63.32	82.15	97.9
64.8	82.17-19	105.13-16
71.2	82.21	105.20
76.15-20	83.10	

「密度」も参照してください

「Choice.The」も参照してください。

## 第三密度の寿命

第1巻を参照

## 思考形式

### 全般的

63.32	77.6	83.4
76.2-3	78.7	

「Daydream」も参照してください

「断食」も参照してください

## 思考形式のエンティティまたは射影

62.1-4	70.19	95.4
62.23		

「ビッグフット」もご覧ください

「メン・イン・ブラック」も参照してください

## チベット

第1巻を参照

## 時間/空間

「時空」も参照してください

## 一般 (例、時間/空間の瞬間または期間)

65.2	76.13	105.4
69.6		

## 時間/空間アナログ

70.14	73.10	86.7
71.5-6	75.36	

## 形而上学的57.12

	70.6-7	81.4-5
57.26	70.12	82.25
57.33	70.14	83.3
58.16	70.17	83.7
59.14	70.19	84.17
62.4	70.22	86.15
63.25-26	71.5-7	87.7
65.9	71.21	87.27
66.13-14	74.8	95.27
66.22	75.33	96.9-10
66.26	76.3	100.3
67.6	78.5	103.10-12
68.6-8	78.24	103.14
69.11-14	79.20	

## 全体性、心/体/精神の複合体

「心/体/精神の全体性」を参照してください

## トランスチャンネル

「チャンネル、トランス」を参照してください

## 変身

## 変身

59.14	80.22	96.4
63.25	81.13	99.8
64.4	91.17	100.6-7
65.20-22	92.19	100.11
77.12 79.40	93.24	103.10-11
80.20	94.26	
	95.27	

「断食」も参照してください

## 変換 (アーキタイプ)

「アーキタイプ、トランスフォーメーション」を参照してください

## 一時的な情報

## 重要でない情報、特定の情報

57.4	67.11	91.13
58.17	71.10	96.9-11
62.23	81.23	100.4
64.18-20	84.7	

## 命の木

74.4	76.9	76.12
------	------	-------

## 天然色

58.20	77.17	99.11
59.23		

## Tunguska

## 第1巻を参照

## チューニング

## アチューンメント

60.8	71.18	77.7
66.22		89.44
67.7	72.774.3	105.11
71.6	75.33	106.9

## 七面鳥

## 第1巻を参照

## UFO

60.24-25	70.18-21	87.10
----------	----------	-------

## 近接遭遇

84.8	100.4
------	-------

## UFOフラップ

## 第1巻を参照

## UFOマズランディング

## 第1巻を参照

## 無意識

## 潜在意識、Deep Mind、Deeper Mind

	70.4	78.11
64.465.23	70.24	78.34
66.16	73.22	78.36-37
69.18	74.4	(続き…)

(…続き)	88.17	93.14
79.11	89.19	93.20
79.20-24	89.44	94.11
79.33-36	90.28	95.18
79.42	91.22	97.9
83.3	91.34	98.5
83.19-20	91.37	99.8
84.8 85.19	92.11	99.10
86.6-7	92.21	100.6-7
	92.28	101.4
86.9	92.32	105.19
86.12	93.10	

「マインド、ルーツ/トランク」も参照してください。

## 理解

57.24	61.9	76.9
60.16	68.3	

## 理解の振動

84.4

「密度、4番目」も参照してください。

## 団結

「IntelligentInfinity」と「One」を参照してください  
無限の創造者」

## 顕在化していない自己

### 顕在化していない存在

58.23	66.20	83.16
60.16	71.4-5	90.26
61.6-7	71.15	
61.10	82.17	

## 上向きスパイラルライト

「軽くて上向きのスパイラル」を参照してください

あなたは

76.6

## ウランティアの書

### 第1巻を参照

## 天王星

「太陽系、天王星」を参照してください

## ヴァンタッセル、ジョージ

### 第1巻を参照

## 忘却のベール

63.14 81.32 63.17-18	90.12
83.3-4	90.18-19
65.12	92.21
65.18-19	92.25
69.6	93.5-6
75.24	93.20
77.14	94.10
77.17	95.19-20
77.19	100.7-9
78.19-20	103.11
79.7	103.14
79.10-12	104.26
79.21-24	105.13
79.27-34	105.17-19
79.31	
79.41	

## プレベール条件

77.17	83.3-12	87.18
78.8-10	83.20	87.20
78.13-16	83.23-24	87.24
79.7-9	84.9-11	93.4-5
79.13-17	84.17	94.22
79.20	84.22	95.19
79.32-33	86.6	105.17-19
82.12-29	86.18-20	105.21

## 金星

「太陽系、金星」を参照してください

## 振動

「狭帯域振動」も参照してください。

「音の振動複合体」も参照してください。

## 全般的

75.2	75.26	106.22
------	-------	--------

## 基本振動またはコア振動

62.27-28	71.6
----------	------

## 活力を与えるために

66.22	87.26-27	98.16
-------	----------	-------

密度の振動

57.28	70.14	81.13
59.24	77.24	
68.6	78.15	

自分の存在の振動

57.12	73.20	87.17
57.33	86.23	

「振動の優先度」も参照してください。

惑星の振動

65.11-12	71.16	
----------	-------	--

「惑星の意識」も参照してください。

ビジョン先見の明のある情報

58.3	86.12	88.17
84.8	86.15	89.16

視覚化

61.12	73.10	75.39
67.13-14	74.16	88.19-21
68.14	75.4-5	88.24
73.5	75.11	98.6

バイタルエナジーバイタリティ、バイタルフォース

63.3	72.1	86.23
63.6-7	72.10	88.6
	75.1	92.2
64.465.4	75.10	96.1-2
68.2	76.1-3	100.12
70.2	83.2	103.1
70.4	86.1-3	

放浪者

58.20	65.11-12	70.15-17
59.3-5	65.19	75.24
63.10	66.6-8	81.27
63.15-18	66.34	85.16
	68.10-11	89.33-39
65.365.5	69.10-12	

「悲しみの兄弟姉妹」も参照してください。

戦争ペリコースアクション

65.6-8	66.31	
--------	-------	--

水

57.9	60.11	89.20
58.15	78.29	106.4-5
59.7	88.23	

祝福された水（クレンジングまたは飲用用）

95.4-7	101.7	106.21
96.14	106.9	

渦巻く水

75.9	91.38	100.2-3
80.0	92.3	104.2
82.2	93.24	106.22
84.5	95.28	
89.45	99.11	

武器（粒子ビームとサイクロトロン）

65.8		
------	--	--

ホワイトマジック

「魔法、白魔術」を参照してください

意思

57.14	74.4	87.7
58.18	74.12-13	87.16
60.3	74.16	88.6
60.18	75.35	90.26
63.2-3	76.1	90.30
63.6	77.9-10	91.19
66.14-15	77.17	92.2
66.22	79.32	92.11
67.2	79.42	94.7
67.21	80.20	95.16
67.28	81.8	96.2
68.2	82.19	97.9
70.4	82.29	99.9
72.7	84.4	100.3
72.10	84.13	101.2
73.4	84.21	102.1
73.8	85.4	103.1
73.10-12	85.19	104.3
73.22	86.18	105.1

---

 ウィリアムソン、ジョージハント  
 第1巻を参照
 

---

 ウィンドウ効果
 

---

67.19-20	72.8
----------	------

---

 知恵
 

---

59.3	67.20-21	85.4
60.3	70.22	85.16
60.8	72.10	87.6-7
61.6	75.14	89.29
61.11	75.32	89.35
62.20	75.39	89.38-39
64.6	77.24	90.5
64.15	78.11	93.21
65.11-12	78.24	99.5
67.11	81.8	101.2
67.13	84.4	

---

 仕事
 

---

59.11	73.22	95.23
63.17	75.16	97.5
68.3	75.23	97.7
69.5	76.16	97.9
71.22	78.11	103.8
73.10	78.24	
73.12-14	94.9	

---

 間違い
 

---

57.12	77.17	103.8
-------	-------	-------

---

 ヤーウェ
 

---

60.17	74.19
-------	-------

---

 ゼータレチクル座
 

---

81.24
-------

---

# AFTERWORD

Raコンタクトの106セッションは、L / LResearchの長い歴史におけるチャネリングの並外れたサブセットを表しています。それらの106回のセッションの間、楽器は完全に無意識であり、Raによれば、彼女の体から取り外されました。これは、意識的なボーカル楽器で行われるL / Lのチャネリングの大部分とは対照的であり、目覚め、通過する情報を認識しています。その意識的なチャネリングは、今日まで途切れることなく続いています。

L / L Researchは、この本、すべてのチャネリングトランスクリプト、およびアーカイブWebサイト [www.llresearch.org](http://www.llresearch.org) のオンラインライブラリでさらに多くの情報を無料で入手できるようにしています。

The Ra Contactをさらに研究するためのその他の推奨リソース：

一つの法則を教えることは以下を含みます：

- 世界最高のLawofOne学習ツール : [www.lawofone.info](http://www.lawofone.info)
- Audible.comで入手可能な、ジム・マッカーティがナレーションを付けたRaContactオーディオブック。
- Raとの会話の実際の録音。[www.llresearch.org](http://www.llresearch.org) と [www.lawofone.info](http://www.lawofone.info) で無料で聞くことができ、<https://www.youtube.com/LLResearch> でテキストと組み合わせることができます。
- リソースシリーズ。
- Raコンタクトを実施する旅の解説を含む最初に発行されたLawofOneシリーズのブック V。

この作業は、世俗的な状況を鋭敏に認識しているL/Lリサーチのために行います。敏感な探求者には、私たちの惑星の状況が混沌、不調和、そして苦しみに染まっているように見えることがあります。しかし、どこを見れば、どのように感覚を調整するかを知っていれば、愛の意識があなたの内、他の人の内で常に成長していることがわかります。

私たちが出会う各放浪者への私たちのメッセージは同じです : あなたは一人ではありません。あなたは愛されている。あなたは、何よりもまず、あなたの最も真の最も本物の自己であることによって、第4の密度への移行を支援するためにここにいます。

私たちは、その開花する愛の認識に貢献する上で小さな役割を果たすことを光栄に思います。私たちはあなたと一緒にこの惑星を一度に一つの心を開いて癒すのを手伝ってくれることに感謝しています。



## 追加のL/L研究出版物

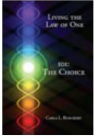

### 一つの法則を生きる101 選択

この本は、1つの法則と連合の哲学のコア原則に関するエントリーレベルの読みやすいレポートを作成することを目的として書かれており、統一、自由意志、愛、光、そして極性。

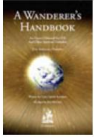

### 放浪者のハンドブック精神的な

部外者のためのリファレンスマニュアル。それは、探求者が経験する疎外感、生きる痛みの多様性、受肉の癒し、人生の使命の発見、そして忙しい世界で献身的な人生を送る方法を探求します。



### UFOの秘密Raとの接触

に先立つ25年間の哲学的研究の要約。

物理的な目撃から形而上学的な意味への進行は注意深く追跡され、いくつかの点で、LawofOneシリーズの紹介として機能します。



### チャネリングハンドブックチャネ

ルおよびチャネリングを改善したい人のために書かれています。トピックは次のとおりです。チャネリングとは何ですか？なぜチャンネル？サイキックな挨拶/攻撃。誘惑とチャネリングの倫理。チャネリングとキリスト教。



### 風車での傾斜 :Carla&Jimへのインタビュー

カーラ・リュッケルトとジム・マッカーティとの7日間のインタビューの記録には、Raの接触の調査、L / Lリサーチのライフストーリー、3人の創設メンバーの個人的な伝記、精神的な原則と哲学の調査が含まれています。

## L / L Research Webサイト :

- 上記にリストされていないその他の出版物
- 1974年から現在までの1,500を超えるチャネリングトランスクリプト
- ドン・エルキンスとの珍しい宝石を含むインタビューとスピーチのコレクション。
- ライト/ラインとギャザリングのニュースレター
- 過去のさまざまなL/L研究集会およびワークショップからの情報
- Elkinsを開いたBrownNotebookを含むOriginsセクション  
コンフェデレーションチャネリング。
- L/LResearchのポッドキャストIntheNowのトランスクリプトとオーディオ。
- 12以上の翻訳が追加されています。
- フォーラム、ブログ、チャットルーム、シーカーコネクタなど。

L / L出版物のハードコピー版は、オンラインストアから入手できます。